



แผนพัฒนาท้องถิ่น
(พ.ศ. ๒๕๖๖ - ๒๕๗๐) แก้ไขครั้งที่ ๓/๒๕๖๖

ของ

องค์การบริหารส่วนตำบลมะขามเตี้ย
อำเภอเมืองฯ จังหวัดสุราษฎร์ธานี

องค์การบริหารส่วนตำบลมะขามเตี้ย
สำนักปลัด งานนโยบายและแผน
โทรศัพท์ ๐-๗๗๓๕-๕๐๔๗, ๐-๗๗๓๕-๕๓๕๗
โทรสาร ๐-๗๗๓๕-๕๐๔๗ ต่อ ๑๘

คำนำ

ตามที่กระทรวงมหาดไทย แจ้งชักชวนแนวทางปฏิบัติการใช้แผนพัฒนาท้องถิ่นขององค์กรปกครองส่วนท้องถิ่นเพื่อจัดทำบริการสาธารณะหรือกิจกรรมสาธารณะ ตามหนังสือ มท ๐๙๑๐.๓/ว๖๐๘๖ ลงวันที่ ๑๙ สิงหาคม ๒๕๖๕ โดยกำหนดให้ องค์กรปกครองส่วนท้องถิ่น นำหมุดหมายในแผนพัฒนาเศรษฐกิจและสังคมแห่งชาติ ฉบับที่ ๑๓ ลงรายละเอียดที่มีความสอดคล้องหรือเชื่อมโยงกับยุทธศาสตร์ชาติ ๒๐ ปี (พ.ศ. ๒๕๖๑ - ๒๕๖๘) แผนพัฒนาจังหวัด/กลุ่มจังหวัด/ภาค/ ยุทธศาสตร์การพัฒนาขององค์กรปกครองส่วนท้องถิ่นในเขตจังหวัด และยุทธศาสตร์ขององค์กรปกครองส่วนท้องถิ่น ในส่วนที่ ๒ ยุทธศาสตร์ขององค์กรปกครองส่วนท้องถิ่นและส่วนที่ ๓ การนำแผนพัฒนาท้องถิ่นไปสู่การปฏิบัติ องค์การบริหารส่วนตำบลมะขามเตี้ย จึงขอใช้แผนพัฒนาท้องถิ่น (พ.ศ.๒๕๖๖- ๒๕๗๐) แก้ไขครั้งที่ ๓/๒๕๖๖

องค์การบริหารส่วนตำบลมะขามเตี้ย หวังเป็นอย่างยิ่งว่าแผนพัฒนาท้องถิ่นเป็นระยะเวลาห้าปี (พ.ศ.๒๕๖๖ - ๒๕๗๐) แก้ไขครั้งที่ ๓/๒๕๖๖ ขององค์การบริหารส่วนตำบลมะขามเตี้ย ฉบับนี้จะเป็นแนวทางในการพัฒนาองค์การบริหารส่วนตำบลที่มีประสิทธิภาพและตอบสนองความต้องการของประชาชนอย่างแท้จริงต่อไป

องค์การบริหารส่วนตำบลมะขามเตี้ย

สารบัญ

| หน้า | เรื่อง |
|--|-----------|
| ส่วนที่ ๑ สภาพทั่วไปและข้อมูลพื้นฐาน | ๑ - ๙ |
| ส่วนที่ ๒ ยุทธศาสตร์องค์การปกครองส่วนท้องถิ่น | ๑๐ - ๘๕ |
| - การเชื่อมโยงภาพรวม | ๘๖ - ๘๘ |
| ส่วนที่ ๓ การนำแผนพัฒนาท้องถิ่นไปสู่การปฏิบัติ | ๘๙ - ๑๘๖ |
| ส่วนที่ ๔ การติดตามและประเมินผล | ๑๘๗ - ๑๘๙ |

ส่วนที่ ๑ สภาพทั่วไปและข้อมูลพื้นฐาน

ประวัติความเป็นมา/สภาพทั่วไปและข้อมูลพื้นฐานขององค์กรปกครองส่วนท้องถิ่น

๑) ประวัติความเป็นมา

ประมาณกว่าร้อยปีที่ผ่านมา มีประชาชนอพยพมาจากจังหวัดชุมพรเข้ามาตั้งรกรากเป็นครอบครัวแรกในหมู่บ้านท่าเพชร และต่อมาได้มีชาวเมืองนครศรีธรรมราช ได้เข้ามาปลูกสร้างบ้านเรือนเพิ่มขึ้นอีก ต่อจากนั้นก็ยังมีผู้อพยพเข้ามาเพิ่มอีกเรื่อยๆทำให้การบริหารการปกครองดูแลไม่ทั่วถึง จึงได้มีการแยกหมู่บ้านเพิ่มขึ้นเป็น ๗ หมู่บ้านจากนั้นเทศบาลเมืองสุราษฎร์ธานี ได้ขยายเขตเทศบาล โดยตัดเขตหมู่บ้านที่ ๑-๔ และหมู่ที่ ๕ บางส่วนหมู่ที่ ๖ บางส่วนไปอยู่ในความรับผิดชอบของเทศบาลนครสุราษฎร์ธานี (เทศบาลเมืองในสมัยนั้น) ทำให้ตำบลมะขามเตี้ยเหลือพื้นที่เพียง ๓ หมู่บ้าน คือหมู่ที่ ๕ บางส่วน หมู่ที่ ๖ บางส่วน และหมู่ที่ ๗ ซึ่งแต่เดิมนั้นเป็นสภาพตำบล ต่อมาได้ยกฐานะเป็นองค์การบริหารส่วนตำบลตามพระราชบัญญัติสภาตำบล และองค์การบริหารส่วนตำบล พ.ศ. ๒๕๓๗ เมื่อวันที่ ๒ มีนาคม ๒๕๓๘ ปัจจุบันองค์การบริหารส่วนตำบลมะขามเตี้ยมีพื้นที่รับผิดชอบ ๔ หมู่บ้านโดยแยกหมู่ที่ ๗ จัดตั้งเป็นหมู่ที่ ๘ เมื่อวันที่ ๒๓ เมษายน ๒๕๔๔

๒) ลักษณะที่ตั้ง

องค์การบริหารส่วนตำบลมะขามเตี้ย ตั้งอยู่ทางทิศตะวันออกเฉียงใต้ของอำเภอเมืองสุราษฎร์ธานี ระยะทางห่างจากตัวอำเภอประมาณ ๑๐ กิโลเมตร พื้นที่ทั้งหมดอยู่เขตชานเมืองปัจจุบันสำนักงานตั้งอยู่เลขที่ ๑๘๖ หมู่ที่ ๗ ตำบลมะขามเตี้ย อำเภอเมืองสุราษฎร์ธานี จังหวัดสุราษฎร์ธานี

๓) พื้นที่และอาณาเขต

องค์การบริหารส่วนตำบลมะขามเตี้ยมีพื้นที่รวม ๒๑.๑๕ ตารางกิโลเมตร หรือ ๑๓, ๒๑๘ ไร่ ๓ งาน โดยมีอาณาเขตติดต่อ ดังนี้

| | |
|-------------|--|
| ทิศเหนือ | ติดต่อกับ เทศบาลนครสุราษฎร์ธานี |
| ทิศใต้ | ติดต่อกับ เทศบาลตำบลขุนทะเล |
| ทิศตะวันออก | ติดต่อกับ ตำบลทุ่งกงและตำบลทุ่งรัง อำเภอกาญจนดิษฐ์ |
| ทิศตะวันตก | ติดต่อกับ เทศบาลนครสุราษฎร์ธานี และเทศบาลตำบลขุนทะเล |

๔) เขตการปกครอง

องค์การบริหารส่วนตำบลมะขามเตี้ยยังคงแบ่งพื้นที่การปกครองออกเป็นหมู่บ้านโดยมี ๔ หมู่บ้าน ดังนี้

| หมู่ที่ | ชื่อหมู่บ้าน | ผู้ใหญ่บ้าน | หมายเหตุ | หมายเลขโทรศัพท์ |
|---------|--------------|---------------------------|----------------------|-----------------|
| ๕ | บ้านท่าเพชร | นายทิวา คณาวิทยา | กำนันตำบลมะขามเตี้ย | ๐๘๓-๓๙๖๔๕๙๗ |
| ๖ | บ้านบางใหญ่ | นางสาวจอมขวัญ กองประดิษฐ์ | ผู้ใหญ่บ้านหมู่ที่ ๖ | ๐๘๙-๙๙๑๘๓๙๙ |
| ๗ | บ้านท่าสน | นายบุญเลิศ วิชัยดิษฐ์ | ผู้ใหญ่บ้านหมู่ที่ ๗ | ๐๘๑-๙๖๘๓๒๓๙ |
| ๘ | บ้านทรายทอง | นายสุเทพ นวมนิม | ผู้ใหญ่บ้านหมู่ที่ ๘ | ๐๘๙-๔๗๕๔๕๒๐ |

๕) แผนที่ที่ตั้งและอาณาเขตตำบลมะขามเตี้ย
ภาพที่ ๑ แผนที่ที่ตั้งและอาณาเขตตำบลมะขามเตี้ย

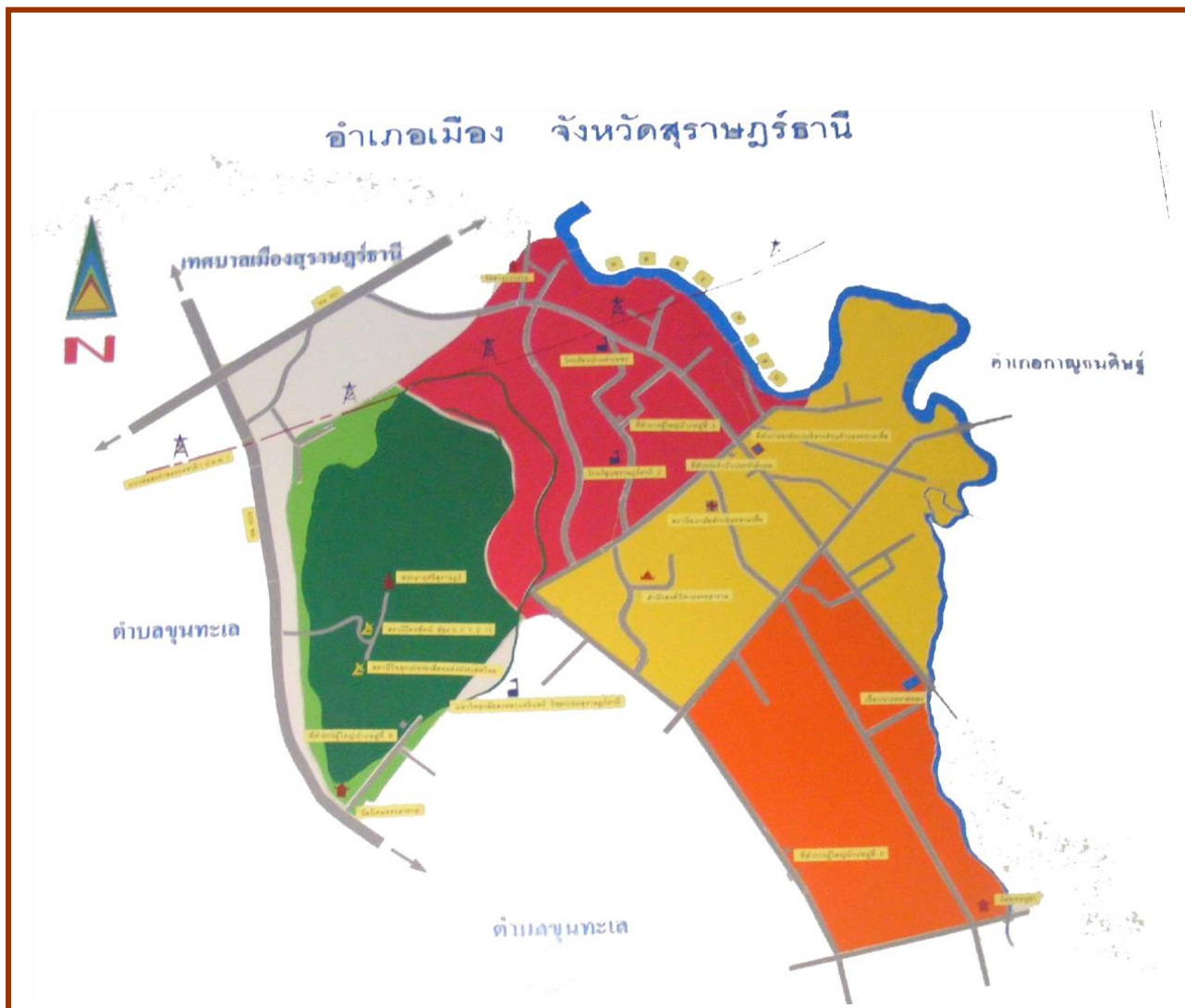

๖) ภูมิประเทศ

ลักษณะภูมิประเทศตำบลมะขามเตี้ยประกอบด้วยที่ราบเนินเขาและที่ราบลุ่มมีเขาท่าเพชรเป็นเขตป่าสงวนแห่งชาติมีแหล่งน้ำธรรมชาติที่สำคัญคือ คลองท่าสน พื้นที่เกือบทั้งหมดเป็นพื้นที่ถือครองการเกษตรประมาณ ๔,๒๓๘ ไร่ พื้นที่ทำการเกษตรประมาณ ๒,๘๐๘ ไร่ ประกอบด้วย

- ยางพารา ๑,๑๑๔.๕๐ ไร่
- ปาล์มน้ำมัน ๓,๑๖๐.๙๐ ไร่
- มะพร้าว ๒๒๕.๗๘ ไร่
- ทูเรียน ๘๒.๕๙ ไร่
- มังคุด ๓๘.๑๑ ไร่
- กาแฟ ๐.๒๕ ไร่
- ผลไม้อื่นๆ ๒๐.๗๖ ไร่

๗) ประชากร

จำนวนประชากร (ตามทะเบียนราษฎร) ทั้งสิ้น ๓,๙๕๙ คนแยกเป็นชาย ๑,๗๐๗ คน หญิง ๒,๒๕๒ คน
แยกเป็นรายหมู่บ้าน ดังนี้

ตารางที่ ๑ แสดงข้อมูลจำนวนประชากรและจำนวนครัวเรือนของตำบลมะขามเตี้ย

| หมู่ที่ | ชื่อหมู่บ้าน | จำนวนประชากร | | | จำนวนครัวเรือน |
|---------|--------------|--------------|-------|-------|----------------|
| | | ชาย | หญิง | รวม | |
| ๕ | บ้านท่าเพชร | ๔๑๙ | ๔๔๔ | ๘๖๓ | ๕๗๕ |
| ๖ | บ้านบางใหญ่ | ๑๕๓ | ๑๔๓ | ๒๙๖ | ๒๔๙ |
| ๗ | บ้านท่าสน | ๕๘๕ | ๕๖๓ | ๑,๑๔๘ | ๗๓๗ |
| ๘ | บ้านทรายทอง | ๕๕๐ | ๑,๑๐๒ | ๑,๖๕๒ | ๓๕๔ |
| รวม | | ๑,๗๐๗ | ๒,๒๕๒ | ๓,๙๕๙ | ๑,๙๑๕ |

(ที่มา: สำนักบริหารการทะเบียน กรมการปกครอง ข้อมูล ณ เดือน กุมภาพันธ์ ๒๕๖๖)

ด้านโครงสร้างพื้นฐาน

๑) การคมนาคม

มีถนนสายต่างๆสำหรับให้ประชาชนใช้สัญจรไปมาภายในหมู่บ้าน ตำบล อำเภอ และจังหวัด
ประกอบด้วย

● ถนนคอนกรีตเสริมเหล็ก มี ๑๖ สาย ดังนี้

- | | |
|-----------------------------------|-----------------------------|
| ๑) สายวัดสารวนาราม | หมู่ที่ ๕ ระยะทาง ๐.๕๗๕ กม. |
| ๒) สายท่าเพชรป่าไม้ | หมู่ที่ ๕ ระยะทาง ๒.๒๓๖ กม. |
| ๓) สายซอยนายเอื้อน | หมู่ที่ ๕ ระยะทาง ๐.๒๙๐ กม. |
| ๔) สายซอยถนนอม | หมู่ที่ ๕ ระยะทาง ๐.๓๒๕ กม. |
| ๕) สายบ้านนางสุดจิต | หมู่ที่ ๕ ระยะทาง ๐.๔๑๗ กม. |
| ๖) ซอยข้างโรงเรียนวังเพชร | หมู่ที่ ๕ ระยะทาง ๐.๑๔๘ กม. |
| ๗) สายวัดนิคมธรรมาราม | หมู่ที่ ๖ ระยะทาง ๐.๐๒๘ กม. |
| ๘) สายอนามัย ๑ | หมู่ที่ ๗ ระยะทาง ๑.๑๓๐ กม. |
| ๙) สายหน้าสำนักงาน อบต.มะขามเตี้ย | หมู่ที่ ๗ ระยะทาง ๐.๐๕๐ กม. |
| ๑๐) สายหมู่บ้านอิสลาม | หมู่ที่ ๗ ระยะทาง ๐.๒๐๐ กม. |
| ๑๑) สายซอยบางทะเล | หมู่ที่ ๗ ระยะทาง ๐.๒๗๐ กม. |
| ๑๒) สายโยธาธิการ ๒ | หมู่ที่ ๘ ระยะทาง ๐.๔๕๐ กม. |
| ๑๓) สายซอยเสงี่ยม | หมู่ที่ ๘ ระยะทาง ๐.๔๙๐ กม. |
| ๑๔) สายซอยรุ่งนภา | หมู่ที่ ๘ ระยะทาง ๐.๕๐๕ กม. |
| ๑๕) สายซอยเพชรไสว | หมู่ที่ ๘ ระยะทาง ๐.๓๗๐ กม. |
| ๑๖) สายซอยบางรักษ์ | หมู่ที่ ๘ ระยะทาง ๐.๔๐๐ กม. |

● ถนนลาดยางมี ๑๕ สายดังนี้

- | | |
|------------------------------------|-----------------------------|
| ๑) สายบ้านท่าเพชร-นิคม | หมู่ที่ ๕ ระยะทาง ๕.๐๗๘ กม. |
| ๒) สายโรงเรียนสุราษฎร์ธานี ๒ | หมู่ที่ ๕ ระยะทาง ๑.๖๔๒ กม. |
| ๓) สายซอยเพชรนครินทร์ | หมู่ที่ ๖ ระยะทาง ๑.๓๐๐ กม. |
| ๔) สายเขาท่าเพชร | หมู่ที่ ๖ ระยะทาง ๒.๐๐๐ กม. |
| ๕) สายซอยตาอ่วม | หมู่ที่ ๖ ระยะทาง ๐.๑๗๕ กม. |
| ๖) สายถนนแยกช่อง ๙ อสมท.เขาท่าเพชร | หมู่ที่ ๖ ระยะทาง ๐.๒๕๐ กม. |
| ๗) สายบ้านบนควน | หมู่ที่ ๗ ระยะทาง ๑.๔๕๘ กม. |
| ๘) สายบางทะเล | หมู่ที่ ๗ ระยะทาง ๑.๑๘๒ กม. |
| ๙) สายท่าสน | หมู่ที่ ๗ ระยะทาง ๑.๐๗๐ กม. |
| ๑๐) สายอนามัย ๑ | หมู่ที่ ๗ ระยะทาง ๐.๑๐๐ กม. |
| ๑๑) สายโยธาธิการ ๑ | หมู่ที่ ๘ ระยะทาง ๑.๑๕๐ กม. |
| ๑๒) สายโยธาธิการ ๒ | หมู่ที่ ๘ ระยะทาง ๐.๑๒๐ กม. |
| ๑๓) สายโยธาธิการ ๓ | หมู่ที่ ๘ ระยะทาง ๑.๖๒๐ กม. |
| ๑๔) สายอนามัย ๒ | หมู่ที่ ๘ ระยะทาง ๓.๐๐๐ กม. |
| ๑๕) สายเชื่อมบางทรายทอง | หมู่ที่ ๘ ระยะทาง ๑.๓๒๐ กม. |

● ถนนหินคลุกมี ๑๑ สายดังนี้

- | | |
|---|-----------------------------|
| ๑) สายซอยบ้านนายชัย | หมู่ที่ ๕ ระยะทาง ๐.๔๗๙ กม. |
| ๒) สายซอยข้างโรงเรียนสุราษฎร์ธานี ๒ | หมู่ที่ ๕ ระยะทาง ๐.๓๘๒ กม. |
| ๓) สายบ่อบาดาล | หมู่ที่ ๖ ระยะทาง ๐.๕๐๐ กม. |
| ๔) สายซอยข้างสำนักสงฆ์นิคมธรรมาวาส (ยายบัว) | หมู่ที่ ๗ ระยะทาง ๐.๒๒๐ กม. |
| ๕) สายซอยบ้านนายสมปอง | หมู่ที่ ๗ ระยะทาง ๐.๘๑๔ กม. |
| ๖) สายซอยหนองข่า | หมู่ที่ ๗ ระยะทาง ๐.๗๗๔ กม. |
| ๗) สายบ้านทุ่งล่าง | หมู่ที่ ๗ ระยะทาง ๑.๖๐๐ กม. |
| ๘) สายซอยบ้านยายแห | หมู่ที่ ๗ ระยะทาง ๐.๓๒๕ กม. |
| ๙) สายซอยบ้านนางสังวาลย์ | หมู่ที่ ๘ ระยะทาง ๑.๕๐๐ กม. |
| ๑๐) สายซอยร่วมใจ | หมู่ที่ ๘ ระยะทาง ๑.๐๐๐ กม. |
| ๑๑) สายซอยโรงเรียนเปิด | หมู่ที่ ๘ ระยะทาง ๑.๕๐๐ กม. |

ในปี พ.ศ. ๒๕๕๙ องค์การบริหารส่วนตำบลมะขามเตี้ยมีระยะทางถนนที่เขาสร้างแล้วเสร็จและอยู่ในความรับผิดชอบขององค์การบริหารส่วนตำบลมะขามเตี้ย ดังนี้

| รายละเอียด | จำนวน (สาย) | ความยาว(กม.) | คิดเป็นร้อยละ |
|----------------------|-------------|---------------|----------------|
| ถนนคอนกรีตเสริมเหล็ก | ๑๖ | ๘.๐๑๐ | ๒๑.๘๒๖ |
| ถนนลาดยาง | ๑๕ | ๒๑.๕๙๕ | ๕๘.๘๔๔ |
| ถนนหินคลุก | ๑๑ | ๗.๐๙๔ | ๑๙.๓๓๐ |
| รวม | ๔๒ | ๓๖.๖๙๙ | ๑๐๐.๐๐๐ |

๒) การสื่อสาร

- สถานที่โทรคมนาคมอื่นๆ ๕ แห่ง คือ สถานีถ่ายทอดสัญญาณโทรทัศน์ ช่อง ๓, ๕, ๗, ๙ และ ๑๑
- โทรศัพท์
 - ๑) โทรศัพท์สาธารณะ จำนวน ๒๑ แห่ง
 - ๒) อินเทอร์เน็ตตำบล จำนวน ๑ แห่ง

๓) การสาธารณูปโภค

- การไฟฟ้า อัตราการมีไฟฟ้าใช้ของครัวเรือนในตำบล มีร้อยละ ๙๙
- ประปา จำนวนครัวเรือนที่มีน้ำประปาใช้ แยกเป็น
 - ครัวเรือนที่ใช้ประปา อบต. จำนวน ๒๙ ครัวเรือน
 - ครัวเรือนที่ใช้ประปาภูมิภาค จำนวน ๕๑๐ ครัวเรือน

ทรัพยากรธรรมชาติและแหล่งน้ำ

ในพื้นที่องค์การบริหารส่วนตำบลมะขามเตี้ย มีทรัพยากรธรรมชาติทั้งภูเขาและป่าไม้ซึ่งเป็นพื้นที่อนุรักษ์ บริเวณเขาท่าเพชร พื้นที่ ๒,๙๐๖ ไร่ แหล่งน้ำลำคลอง และพื้นที่ป่าชายเลนบางส่วนบริเวณริมคลองท่าสน

- แหล่งน้ำธรรมชาติ มีลำคลอง ๔ แห่งคือ คลองท่าสน, คลองบางทะเล, คลองบางด้วน, คลองบางปริง
- แหล่งน้ำที่สร้างขึ้น
 - ฝาย จำนวน ๑ แห่ง
 - บ่อน้ำตื้น จำนวน ๕๘ แห่ง
 - บ่อบาดาล จำนวน ๑๖ แห่ง
 - สระน้ำ จำนวน ๒ แห่ง

ด้านเศรษฐกิจ

๑) อาชีพประชากรในเขตองค์การบริหารส่วนตำบล

ประชากรส่วนใหญ่ประกอบอาชีพทางการเกษตร ปศุสัตว์ค้าขาย รับจ้าง และรับราชการ โดยแยกเป็น

- การเกษตร ได้แก่ สวนยางพารา ปาล์มน้ำมัน สวนผลไม้ เช่น ทุเรียน มังคุด ลองกอง
- ปศุสัตว์ ได้แก่ เลี้ยงสุกร เลี้ยงโค เลี้ยงไก่ เลี้ยงแพะ และเลี้ยงเป็ด
- รับจ้าง ได้แก่ รับจ้างทำงานตามโรงงานอุตสาหกรรมต่างๆ ทั้งในและนอกพื้นที่
- ค้าขาย ได้แก่ ขายของชำ ขายอาหาร ขายอาหารตามสั่ง เป็นต้น
- รับราชการ ได้แก่ ข้าราชการครู ฯลฯ

๒) หน่วยธุรกิจในเขตองค์การบริหารส่วนตำบล

- บิมน้ำมัน ๑ แห่ง ตั้งอยู่หมู่ที่ ๕
- บริษัทห้างร้าน ๒ แห่ง ตั้งอยู่หมู่ที่ ๗
- บ้านเช่าห้องพัก ๓๐ แห่ง ตั้งอยู่หมู่ที่ ๕, ๖, ๗, ๘
- โครงการบ้านจัดสรร ๑ แห่ง ตั้งอยู่หมู่ที่ ๕
- โรงแรม ๒ แห่ง ตั้งอยู่หมู่ที่ ๕

- ร้านค้าร้านขายอาหาร ๓๐ แห่ง
- อื่นๆ เช่น ร้านเชื่อมเหล็ก อยู่ช่อมรดก ร้านทำประตุน้ำต่างสแตนเลส ร้านรับซื้อของเก่า

ด้านสังคม

๑) การศึกษา

- ศูนย์พัฒนาเด็กเล็ก ๑ แห่ง คือศูนย์พัฒนาเด็กเล็กองค์การบริหารส่วนตำบลมะขามเตี้ย ตั้งอยู่หมู่ที่ ๕
- โรงเรียนประถมศึกษา ๑ แห่ง คือ โรงเรียนบ้านท่าเพชร ตั้งอยู่หมู่ที่ ๕
- โรงเรียนมัธยมศึกษา ๒ แห่ง คือ โรงเรียนสุราษฎร์ธานี ๒ ตั้งอยู่หมู่ที่ ๕ โรงเรียนมอ.วิทยานุสรณ์ตั้งอยู่หมู่ที่ ๖
- โรงเรียน/สถาบันชั้นสูง ๑ แห่งคือมหาวิทยาลัยสงขลานครินทร์วิทยาเขตสุราษฎร์ธานี ตั้งอยู่หมู่ที่ ๖
- ศูนย์การเรียนรู้ตำบล ๑ แห่ง คือ ศูนย์การเรียนรู้ชุมชนตำบลมะขามเตี้ย ตั้งอยู่หมู่ที่ ๕
- โรงเรียนเอกชน ๑ แห่ง คือ โรงเรียนศิริสาธิตตั้งอยู่หมู่ที่ ๗

๒) สาธารณสุข

- โรงพยาบาลส่งเสริมสุขภาพตำบล ๑ แห่ง คือ โรงพยาบาลส่งเสริมสุขภาพตำบลมะขามเตี้ย ตั้งอยู่หมู่ที่ ๗
- สถานพยาบาลเอกชนคลินิก ๒ แห่งตั้งอยู่หมู่ที่ ๕
- มี อสม. ครบ ทุกหมู่บ้านตามเกณฑ์ของกระทรวงสาธารณสุขจำนวน ๕๕ คน
- อัตราการมีและใช้ส้วมราดน้ำร้อยละ ๑๐๐

๓) สถาบันและองค์กรศาสนา

- สถานที่ประกอบพิธีทางศาสนาพุทธที่จำนวน ๔ แห่ง คือ

| | |
|--------------------------------|-------------------|
| ๑) วัดสารวนาราม (วัดท่าเพชร) | ตั้งอยู่หมู่ที่ ๕ |
| ๒) วัดนิคมธรรมาราม (วัดหัวเขา) | ตั้งอยู่หมู่ที่ ๖ |
| ๓) สำนักสงฆ์นิคมธรรมาวาส | ตั้งอยู่หมู่ที่ ๗ |
| ๔) วัดจตุรวาส (วัดพุทธบูชา) | ตั้งอยู่หมู่ที่ ๘ |
- สถานที่ประกอบศาสนพิธีทางศาสนาอิสลามจำนวน ๑ แห่ง คือ มัสยิดรียาคูนมุมีมีน ตั้งอยู่หมู่ที่ ๗
- สถานที่ประกอบศาสนพิธีทางศาสนาคริสต์จำนวน ๑ แห่ง คือ คริสตจักรพระทัยกรุณา ตั้งอยู่หมู่ที่ ๕

๔) ความปลอดภัยในชีวิตและทรัพย์สิน

- มีเจ้าหน้าที่รักษาความสงบประจำหมู่บ้านทุกหมู่บ้าน (สรบ.)
- มีอาสาสมัครตำรวจประจำหมู่บ้าน(อส.ตร.) จำนวน ๖ นาย
- มีศูนย์อาสาสมัครป้องกันภัยฝ่ายพลเรือน (อปพร.) อบต.มะขามเตี้ย

- มีจำนวนสมาชิกรวม ๔๔ นาย แยกตามหมู่บ้านดังนี้
 - หมู่บ้านที่ ๕ สมาชิก จำนวน ๑๒ นาย
 - หมู่บ้านที่ ๖ สมาชิก จำนวน ๓ นาย
 - หมู่บ้านที่ ๗ สมาชิก จำนวน ๒๒ นาย
 - หมู่บ้านที่ ๘ สมาชิก จำนวน ๗ นาย

๕) กลุ่มมวลชนจัดตั้ง

- กลุ่มมวลชนจัดตั้ง
- กลุ่มลูกเสือชาวบ้าน
- กลุ่มเกษตรกรทำสวน
- กลุ่มอาสาพัฒนาสตรีระดับหมู่บ้าน
- กลุ่มอาสาสมัครสาธารณสุขกลุ่มอาสาสมัครป้องกันภัยฝ่ายพลเรือน
- กลุ่มชมรมผู้สูงอายุ
- กลุ่มอาสาสมัครรักษาความปลอดภัยภายในหมู่บ้าน
- กลุ่มสัจจะออมทรัพย์เพื่อการผลิต
- กลุ่มกระตุ้นเศรษฐกิจชุมชนกลุ่มกองทุนหมู่บ้าน
- กลุ่มฌาปนกิจสงเคราะห์บ้านทรายทอง
- ชมรมคนหัวใจเดียว

งบประมาณ สถิติรายได้ขององค์การบริหารส่วนตำบลมะขามเตี้ย ปีงบประมาณ พ.ศ. ๒๕๖๑ - ๒๕๖๕

| ปี | รายได้ อบต. | % | เงินอุดหนุน | % | หมวดภาษี จัดสรร | % | รวมรายรับทั้งสิ้น | % |
|------|--------------|------|--------------|-------|--------------------|-------|-------------------|-----|
| ๒๕๖๑ | ๑,๘๒๕,๑๖๙.๖๗ | ๗.๕๑ | ๗,๒๑๘,๖๑๒.๐๐ | ๒๙.๗๐ | ๑๕,๒๖๐,๕๘๖.๖๒ | ๖๒.๗๙ | ๒๔,๓๐๔,๓๖๘.๒๙ | ๑๐๐ |
| ๒๕๖๒ | ๑,๘๘๒,๘๖๒.๑๗ | ๗.๖๐ | ๗,๙๒๔,๑๖๙.๐๐ | ๓๑.๙๘ | ๑๔,๙๗๑,๕๗๙.๑๖ | ๖๐.๔๒ | ๒๔,๗๗๘,๖๑๐.๓๓ | ๑๐๐ |
| ๒๕๖๓ | ๑,๒๐๘,๓๐๐.๗๘ | ๕.๐๙ | ๘,๓๖๙,๘๔๐.๐๐ | ๓๕.๒๗ | ๑๔,๑๕๔,๔๐๐.๒๒ | ๕๙.๖๔ | ๒๓,๗๓๒,๕๔๑.๐๐ | ๑๐๐ |
| ๒๕๖๔ | ๘๖๑,๑๓๖.๐๔ | ๓.๔๖ | ๙,๓๔๖,๙๗๖.๖๕ | ๓๗.๕๑ | ๑๔,๗๑๒,๕๓๑.๗๗ | ๕๙.๐๔ | ๒๔,๙๒๐,๖๔๔.๔๖ | ๑๐๐ |
| ๒๕๖๕ | ๒,๐๕๖,๓๓๐.๔๒ | ๗.๒๐ | ๘,๖๔๑,๓๐๓.๐๐ | ๓๐.๒๔ | ๑๗,๘๘๑,๔๗๙.๔๑ | ๖๒.๕๖ | ๒๘,๕๗๙,๑๑๒.๘๓ | ๑๐๐ |

สถิติรายจ่ายขององค์การบริหารส่วนตำบลมะขามเตี้ย ปีงบประมาณ พ.ศ. ๒๕๖๑ - ๒๕๖๕

| ปี | รายจ่ายประจำ (รวม งบกลาง) | % | รายจ่ายเพื่อการ ลงทุน | % | รวมรายจ่าย ทั้งสิ้น | % |
|------|------------------------------|-------|--------------------------|-------|------------------------|-----|
| ๒๕๖๑ | ๑๔,๑๗๑,๙๓๐.๒๘ | ๗๗.๑๗ | ๔,๑๙๑,๗๐๐.๐๐ | ๒๒.๘๓ | ๑๘,๓๖๓,๖๓๐.๒๘ | ๑๐๐ |
| ๒๕๖๒ | ๑๕,๔๐๘,๒๓๖.๐๓ | ๖๕.๓๖ | ๘,๑๖๗,๖๐๐.๐๐ | ๓๔.๖๔ | ๒๓,๕๗๕,๘๓๖.๐๓ | ๑๐๐ |
| ๒๕๖๓ | ๑๕,๙๔๕,๔๒๗.๕๖ | ๗๐.๒๖ | ๖,๗๔๘,๐๕๘.๘๖ | ๒๙.๗๔ | ๒๒,๖๙๓,๔๘๖.๔๒ | ๑๐๐ |
| ๒๕๖๔ | ๑๖,๐๑๓,๑๑๙.๔๖ | ๘๐.๒๗ | ๓,๙๓๔,๙๘๐.๕๒ | ๑๙.๗๓ | ๑๙,๙๔๘,๐๙๙.๙๘ | ๑๐๐ |
| ๒๕๖๕ | ๑๖,๗๗๙,๙๑๔.๒๓ | ๘๔.๐๐ | ๓,๑๙๕,๔๘๒.๙๔ | ๑๖.๐๐ | ๑๙,๙๗๕,๓๙๖.๙๔ | ๑๐๐ |

ที่มา : ข้อมูลจากกองคลัง อบต.มะขามเตี้ย (ณ สิงหาคม ๒๕๖๔)

ข้อมูลเกี่ยวกับศักยภาพของท้องถิ่น

ศักยภาพขององค์การบริหารส่วนตำบล

การบริหารราชการขององค์การบริหารส่วนตำบลมะขามเตี้ย ประกอบด้วย

๑. ฝ่ายบริหาร โดยมีนายกองค์การบริหารส่วนตำบลทำหน้าที่เป็นหัวหน้าฝ่ายบริหารขององค์การบริหารส่วนตำบลที่มาจาก การเลือกตั้งโดยตรงของประชาชน คณะผู้บริหารประกอบด้วย รองนายกองค์การบริหารส่วนตำบล และเลขาธิการนายกองค์การบริหารส่วนตำบล มีปลัดองค์การบริหารส่วนตำบลเป็นผู้บังคับบัญชาข้าราชการประจำที่ปฏิบัติงานขององค์การบริหารส่วนตำบล

๒. ฝ่ายนิติบัญญัติขององค์การบริหารส่วนตำบล ประกอบด้วย ประธานสภาองค์การบริหารส่วนตำบล

ทำหน้าที่เป็นหัวหน้าฝ่ายนิติบัญญัติรองประธานสภาองค์การบริหารส่วนตำบลเลขาธิการสภาองค์การบริหารส่วนตำบลและมีสมาชิกสภาองค์การบริหารส่วนตำบล ที่มาจากการเลือกตั้งของประชาชนในแต่ละหมู่บ้าน หมู่ละ ๒ คน องค์การบริหารส่วนตำบลมะขามเตี้ย มีสมาชิกสภาองค์การบริหารส่วนตำบล จำนวน ๖ คน อยู่ในวาระคราวละ ๔ ปี ประกอบด้วย

คณะผู้บริหาร จำนวน ๔ ท่าน ประกอบด้วย

| | | |
|----------------------------|---------------------------|-----------------|
| ๑. นายพงษ์ศักดิ์ แสงจันทร์ | นายกองค์การบริหารส่วนตำบล | โทร ๐๘๑-๐๗๗๗๒๓๙ |
| ๒. นายเสน่ห์ วิชัยดิษฐ์ | รองนายก อบต. | โทร ๐๘๑-๐๘๗๒๘๒๙ |
| ๓. นายบุญชัย แซ่หลี | รองนายก อบต. | โทร ๐๘๑-๐๘๕๖๒๘๘ |
| ๔. นายอำนาจ แสงวิจิตรกุล | เลขาธิการนายก อบต. | โทร ๐๙๘-๐๘๐๘๖๘๔ |

สมาชิกสภาอบต. จำนวน ๘ ท่าน ประกอบด้วย

| | | |
|-------------------------------|----------------------------|-----------------|
| ๑. นายสมเกียรติ ถาวรพร | ประธานสภา อบต. | โทร ๐๘๗-๒๖๙๘๘๕๔ |
| ๒. นางสาวดวงพร เพชรรอด | รองประธานสภา อบต. | โทร ๐๘๑-๕๖๙๒๕๑๐ |
| ๓. จ.ส.ต.นิวัฒน์ แก้วประเสริฐ | เลขาธิการสภาอบต.(ปลัดอบต.) | โทร ๐๘๑-๓๙๖๙๗๙๙ |
| ๔. นางชลธิชา คณาวิทยา | สมาชิกสภาอบต. หมู่ที่ ๕ | โทร ๐๘๘-๗๖๘๗๖๐๕ |
| ๕. นายโกวิท จันทร์สุวรรณ | สมาชิกสภาอบต. หมู่ที่ ๖ | โทร ๐๘๖-๑๒๐๑๒๓๘ |
| ๖. นายสรรเสริญ โต๊ะบาย | สมาชิกสภาอบต. หมู่ที่ ๗ | โทร ๐๙๓-๕๗๖๘๑๘๑ |
| ๗. นายถนอม สุตวรรณ | สมาชิกสภาอบต. หมู่ที่ ๘ | โทร ๐๘๔-๓๐๔๘๙๘๙ |

โครงสร้างส่วนราชการขององค์การบริหารส่วนตำบลมะขามเตี้ย ประกอบด้วย

๑. สำนักปลัด อบต.
๒. หน่วยงานตรวจสอบภายใน
๓. กองคลัง
๔. กองช่าง

สำนักงานปลัด จำนวน ๑๑ ตำแหน่ง ๑๔ อัตรา

| | | |
|-----------------------------------|---------------------------|-----------------|
| ๑. จ.ส.ต.นิวัฒน์ แก้วประเสริฐ | ปลัดองค์การบริหารส่วนตำบล | โทร ๐๘๑-๓๙๖๙๗๙๙ |
| ๒. สิปปเอกอาทิตย์ ปันเขียว | หัวหน้าสำนักปลัด | โทร ๐๘๒-๘๑๘๖๕๕๓ |
| ๓. นางสาวกาญจนา กาญจนาทิพย์ | นักวิเคราะห์นโยบายและแผน | โทร ๐๙๕-๔๘๗๔๙๔๒ |
| ๔. นางกัลยา ศิลาราช | นักทรัพยากรบุคคล | โทร ๐๘๐-๖๔๘๕๕๑๔ |
| ๕. นางสาวนิสากร หาญแท้ | นักพัฒนาชุมชน | โทร ๐๙๕-๑๒๘๒๙๘๖ |
| ๖. นางสาวภาวิไล ใจกว้าง | เจ้าพนักงานธุรการ | โทร ๐๘๕-๓๑๙๗๖๓๙ |
| ๗. -ว่าง- | นักวิชาการสาธารณสุข | - |
| ๘. นางสาววิตรี ศชรรัตน์ | ครู (ค.ศ.๓) | โทร ๐๘๖-๒๗๑๐๐๕๒ |
| ๙. นางสาวนิฐฐรินทร์ หอมเอี่ยม | ครู (ค.ศ.๑) | โทร ๐๖๔-๔๕๑๕๖๔๙ |
| ๑๐. นายเจน อารมณีนัน | พนักงานขับรถ | โทร ๐๘๑-๖๙๔๒๗๐๐ |
| ๑๑. นายพงศกร แข่งกำ | คนงาน | โทร ๐๘๗-๘๘๗๖๙๐๓ |
| ๑๒. นายเกรียงไกร เพชรแบน | คนงาน | โทร ๐๖๕-๗๖๙๘๕๒๖ |
| ๑๓. นางสุภาพร ชัยนาคิน | ผู้ดูแลเด็ก | โทร ๐๘๗-๒๖๕๒๓๕๙ |
| ๑๔. นางสาวกัญจน์นิษฐ์ พงศ์พราหมณ์ | ผู้ดูแลเด็ก | โทร ๐๙๔-๕๕๕๑๕๙๓ |

หน่วยตรวจสอบภายใน จำนวน ๑ ตำแหน่ง ๑ อัตรา

| | | |
|-----------|------------------------|--|
| ๑. -ว่าง- | นักวิชาการตรวจสอบภายใน | |
|-----------|------------------------|--|

กองคลัง จำนวน ๖ ตำแหน่ง ๗ อัตรา

| | | |
|-----------------------------|-----------------------------------|-----------------|
| ๑. นางราตรี สุริยา | ผู้อำนวยการกองคลัง | โทร ๐๘๗-๒๙๐๘๔๑๓ |
| ๒. นางจิราพร รัตนพันธ์ | นักวิชาการเงินและบัญชี | โทร ๐๘๓-๙๖๙๘๖๙๙ |
| ๓. นางสาวกนกพร แก้วโชติ | เจ้าพนักงานพัสดุ | โทร ๐๖๒-๕๕๕๖๓๕๙ |
| ๔. นางสาวจิตติรัตน์ คำชุม | เจ้าพนักงานพัสดุ | โทร ๐๙๕-๑๓๘๒๐๗๓ |
| ๕. นางรุ่งทิพย์ ศิลปพรหมมาศ | นักวิชาการจัดเก็บรายได้ | โทร ๐๖๓-๕๔๙๘๗๙๖ |
| ๖. นางสาวพิรพรรณ ศรีฟ้า | ผู้ช่วยเจ้าพนักงานการเงินและบัญชี | โทร ๐๘๑-๒๗๐๗๙๒๕ |
| ๗. นางสาวศิริกัญญา แข่งย่อง | ผู้ช่วยเจ้าพนักงานจัดเก็บรายได้ | โทร ๐๘๔-๕๗๑๓๕๑๙ |

กองช่าง จำนวน ๔ ตำแหน่ง ๔ อัตรา

| | | |
|---------------------------|--------------------------|-----------------|
| ๑. นายสุรสิทธิ์ สืบเสน | ผู้อำนวยการกองช่าง | โทร ๐๘๙-๑๑๑๘๒๒๘ |
| ๒. นายชุมพล เลี้ยงไพศาล | นายช่างโยธาอาวุโส | โทร ๐๘๖-๖๘๙๐๒๒๑ |
| ๓. นางสาวสุภาวดี ไชยวินิจ | ผู้ช่วยเจ้าพนักงานธุรการ | โทร ๐๘๓-๓๘๙๔๘๒๖ |
| ๔. นายสิทธิพงษ์ ไชโยธา | คนงาน | โทร ๐๙๙-๓๑๓๒๘๘๒ |

ส่วนที่ ๒

ยุทธศาสตร์การพัฒนากองครักษ์ส่วนท้องถิ่น

๑. ความสัมพันธ์ระหว่างแผนพัฒนาระดับมหภาคภาค

๑.๑ แผนยุทธศาสตร์ชาติ ๒๐ ปี (พ.ศ. ๒๕๖๑ - ๒๕๘๐)

โดยที่รัฐธรรมนูญแห่งราชอาณาจักรไทย มาตรา ๖๕ กำหนดให้รัฐพึงจัดให้มียุทธศาสตร์ชาติเป็นเป้าหมายการพัฒนาประเทศอย่างยั่งยืน ตามหลักธรรมาภิบาลเพื่อใช้เป็นกรอบในการจัดทำแผนต่างๆ ให้สอดคล้องและบูรณาการกันเพื่อให้เกิดเป็นพลังผลักดันร่วมกันไปสู่เป้าหมายดังกล่าว โดยให้เป็นไปตามที่กำหนดในกฎหมายว่าด้วยการจัดทำยุทธศาสตร์ชาติ

การพัฒนาประเทศไทยนับตั้งแต่แผนพัฒนาเศรษฐกิจและสังคมแห่งชาติ ฉบับที่ ๑ เป็นต้นมาได้ส่งผลให้ประเทศมีการพัฒนาในทุกมิติ ทั้งในด้านเศรษฐกิจที่ประเทศไทยได้รับการยกระดับเป็นประเทศในกลุ่มบนของกลุ่มประเทศระดับรายได้ปานกลาง ในด้านสังคมที่มีการพัฒนาคุณภาพชีวิตของประชาชนส่งผลให้ประเทศไทยหลุดพ้นจากการเป็นประเทศยากจน และในด้านสิ่งแวดล้อมที่ประเทศไทยมีข้อได้เปรียบในความหลากหลายเชิงนิเวศ อย่างไรก็ตาม ประเทศไทยยังมีความท้าทายต่อการพัฒนาที่สำคัญ อาทิ มิติเศรษฐกิจที่โครงสร้างเศรษฐกิจยังไม่สามารถขับเคลื่อนด้วยนวัตกรรมอย่างเต็มที่ การผลิตของภาคบริการและภาคเกษตรยังอยู่ในระดับต่ำ คุณภาพและสมรรถนะของแรงงานที่ยังไม่สอดคล้องกับความต้องการในการขับเคลื่อนการพัฒนาของประเทศ มิติทางสังคมที่การยกระดับรายได้ของประชาชนการแก้ปัญหาด้านความยากและความเหลื่อมล้ำ การพัฒนาคุณภาพการให้บริการและการขยายโอกาสในการเข้าถึงระบบบริการสาธารณะยังคงมีช่องว่างที่สามารถพัฒนาต่อไปได้ มิติสิ่งแวดล้อมที่การฟื้นฟูและรักษาทรัพยากรธรรมชาติและสิ่งแวดล้อมยังเป็นประเด็นสำคัญสำหรับการพัฒนาประเทศอย่างยั่งยืน และมิติของการบริหารจัดการภาครัฐที่ยังขาดความต่อเนื่องและความยืดหยุ่นในการตอบสนองความต้องการในการแก้ปัญหาของประชาชนได้อย่างเต็มประสิทธิภาพ

ภายใต้เงื่อนไขโครงสร้างประชากร โครงสร้างเศรษฐกิจ สภาพสังคม สภาพภูมิอากาศ สิ่งแวดล้อมและปัจจัยการพัฒนาต่าง ๆ ที่เกี่ยวข้อง ส่งผลให้ประเทศไทยจำเป็นต้องมีการวางแผนการพัฒนาที่รอบคอบและครอบคลุม อย่างไรก็ตาม หลายประเด็นพัฒนาเป็นเรื่องที่ต้องใช้ระยะเวลาในการดำเนินงานเพื่อให้เกิดการปรับตัวซึ่งจะต้องหยั่งรากลึกลงไปถึงการเปลี่ยนแปลงในเชิงโครงสร้าง การขับเคลื่อนการพัฒนาให้ประเทศเจริญก้าวหน้าไปในอนาคต จึงจำเป็นต้องกำหนดวิสัยทัศน์ในระยะยาวที่ต้องบรรลุ พร้อมทั้งแนวยุทธศาสตร์หลักในด้านต่าง ๆ เพื่อเป็นกรอบในการขับเคลื่อนการพัฒนาอย่างเป็นบูรณาการบนพื้นฐานประชารัฐเพื่อยกระดับจุดแข็งและจุดเด่นของประเทศ และปรับปรุงแก้ไขจุดอ่อนและจุดด้อยต่าง ๆ อย่างเป็นระบบ โดยยุทธศาสตร์ชาติจะเป็นเป้าหมายใหญ่ในการขับเคลื่อนประเทศ และถ่ายทอดไปสู่แผนในระดับอื่น ๆ เพื่อนำไปสู่การปฏิบัติทั้งในระดับยุทธศาสตร์ ภารกิจ และพื้นที่ ซึ่งรวมถึงพื้นที่พิเศษต่าง ๆ อาทิ เขตเศรษฐกิจพิเศษชายแดน เขตพัฒนาพิเศษภาคตะวันออก เพื่อให้การพัฒนาประเทศสามารถดำเนินการได้อย่างมั่นคง มั่งคั่ง และยั่งยืน

วิสัยทัศน์ประเทศไทย

“ประเทศไทยมีความมั่นคง มั่งคั่ง ยั่งยืน เป็นประเทศพัฒนาแล้ว ด้วยการพัฒนาตามหลักปรัชญาของเศรษฐกิจพอเพียง” หรือเป็นคติพจน์ประจำชาติว่า “มั่นคง มั่งคั่ง ยั่งยืน” เพื่อสนองตอบต่อผลประโยชน์แห่งชาติ อันได้แก่ การมีเอกราช อธิปไตย การดำรงอยู่อย่างมั่นคง และยั่งยืนของสถาบันหลัก ของชาติ และประชาชนจากภัยคุกคามทุกรูปแบบ การอยู่ร่วมกันในชาติอย่างสันติสุขเป็นปึกแผ่น มีความมั่นคงทางสังคม ท่ามกลางพหุสังคมและการมีเกียรติและศักดิ์ศรีของความเป็นมนุษย์เจริญเติบโตของชาติความเป็นธรรมและความอยู่ดีมีสุขของประชาชนความยั่งยืนของฐานทรัพยากรธรรมชาติสิ่งแวดล้อม ความมั่นคงทางพลังงานและอาหาร ความสามารถในการรักษาผลประโยชน์ของชาติภายใต้การเปลี่ยนแปลงของสภาวะแวดล้อมระหว่างประเทศ และการอยู่ร่วมกันอย่างสันติประสานสอดคล้องกันด้านความมั่นคงในประชาคมอาเซียนและประชาคมโลกอย่างมีเกียรติและศักดิ์ศรี

ความมั่นคง หมายถึง การมีความมั่นคงปลอดภัยจากภัยและการเปลี่ยนแปลงทั้งภายในประเทศและภายนอกประเทศในทุกระดับ ทั้งระดับประเทศ สังคม ชุมชน ครัวเรือน และปัจเจกบุคคล และมีความมั่นคงในทุกมิติ ทั้งมิติทางการทหาร เศรษฐกิจ สังคม สิ่งแวดล้อม และการเมือง เช่น ประเทศมีความมั่นคงในเอกราชและอธิปไตย มีการปกครองระบบประชาธิปไตยที่มีพระมหากษัตริย์ทรงเป็นประมุข สถาบันชาติ ศาสนา พระมหากษัตริย์มีความเข้มแข็งเป็นศูนย์กลางและเป็นที่ยึดเหนี่ยวจิตใจ ของประชาชน มีระบบการเมืองที่มั่นคงเป็นกลไกที่นำไปสู่การบริหารประเทศที่ต่อเนื่องและโปร่งใสตามหลักธรรมาภิบาล สังคมมีความปรองดองและความสามัคคี สามารถผนึกกำลังเพื่อพัฒนาประเทศ ชุมชนมีความเข้มแข็ง ครอบครัวมีความอบอุ่น ประชาชนมีความมั่นคงในชีวิต มีงานและรายได้ที่มั่นคงพอเพียงกับการ ทรัพยากร

ความมั่งคั่ง หมายถึง ประเทศไทยมีการขยายตัวของเศรษฐกิจอย่างต่อเนื่องและมีความยั่งยืนจนเข้าสู่กลุ่มประเทศรายได้สูง ความเหลื่อมล้ำของการพัฒนาลดลง ประชากรมีความอยู่ดีมีสุขได้รับผลประโยชน์จากการพัฒนาอย่างเท่าเทียมกันมากขึ้น และมีการพัฒนาอย่างทั่วถึงทุกภาคส่วน มีคุณภาพชีวิตตามมาตรฐานขององค์การสหประชาชาติ ไม่มีประชาชนที่อยู่ในภาวะความยากจน เศรษฐกิจในประเทศมีความเข้มแข็ง ขณะเดียวกันต้องมีความสามารถในการแข่งขันกับประเทศต่าง ๆ ทั้งในตลาดโลกและตลาดภายในประเทศ เพื่อให้สามารถสร้างรายได้ทั้งจากภายในและภายนอกประเทศ ตลอดจนมีการสร้างฐานเศรษฐกิจและสังคมแห่งอนาคตเพื่อให้สอดคล้องกับบริบทการพัฒนาที่เปลี่ยนแปลงไป และประเทศไทยมีบทบาทที่สำคัญในเวทีโลก และมีความสัมพันธ์ทางเศรษฐกิจและการค้าอย่างแน่นแฟ้นกับประเทศในภูมิภาคเอเชีย เป็นจุดสำคัญของการเชื่อมโยงในภูมิภาค ทั้งการคมนาคมขนส่ง การผลิต การค้า การลงทุน และการทำธุรกิจ เพื่อให้เป็นพลังในการพัฒนา นอกจากนี้ ยังมีความสมบูรณ์ในทุนที่จะสามารถสร้างการพัฒนาต่อเนื่อง ไปได้ ได้แก่ ทุนมนุษย์ ทุนทางปัญญา ทุนทางการเงิน ทุนที่เป็นเครื่องมือเครื่องจักร ทุนทางสังคม และทุนทรัพยากรธรรมชาติและสิ่งแวดล้อม

ความยั่งยืน หมายถึง การพัฒนาที่สามารถสร้างความเจริญ รายได้ และคุณภาพชีวิตของประชาชนให้เพิ่มขึ้นอย่างต่อเนื่อง ซึ่งเป็นการเจริญเติบโตของเศรษฐกิจที่อยู่บนหลักการใช้ การรักษาและการฟื้นฟูฐานทรัพยากรธรรมชาติอย่างยั่งยืน ไม่ใช่ทรัพยากรธรรมชาติจนเกินพอดี ไม่สร้างมลภาวะต่อสิ่งแวดล้อมจนเกินความสามารถในการรองรับและเยียวยาของระบบนิเวศ การผลิตและการบริโภคเป็นมิตรกับสิ่งแวดล้อมและสอดคล้องกับเป้าหมายการพัฒนาที่ยั่งยืน ทรัพยากรธรรมชาติมีความอุดมสมบูรณ์มากขึ้นและสิ่งแวดล้อมมีคุณภาพดีขึ้น คนมีความรับผิดชอบต่อสังคม มีความเอื้ออาทร เสียสละเพื่อผลประโยชน์ส่วนรวม รัฐบาลมีนโยบายที่มุ่งประโยชน์ส่วนรวมอย่างยั่งยืน และให้ความสำคัญกับการมีส่วนร่วมของประชาชนและทุกภาคส่วนในสังคมยึดถือและปฏิบัติตามหลักปรัชญาของเศรษฐกิจพอเพียงเพื่อการพัฒนาอย่างสมดุลมีเสถียรภาพและยั่งยืน

ยุทธศาสตร์ชาติด้านความมั่นคง

ยุทธศาสตร์ชาติด้านความมั่นคง มีเป้าหมายการพัฒนาที่สำคัญ คือ ประเทศชาติมั่นคง ประชาชนมีความสุข เน้นการบริหารจัดการภาวะแวดล้อมของประเทศให้มีความมั่นคง ปลอดภัย เอกอกราชอธิปไตย และมีความสงบเรียบร้อยในทุกกระดับ ตั้งแต่ระดับชาติ สังคม ชุมชน มุ่งเน้นการพัฒนาคน เครื่องมือ เทคโนโลยี และระบบฐานข้อมูลขนาดใหญ่ให้มีความพร้อมสามารถรับมือกับภัยคุกคามและภัยพิบัติได้ทุกรูปแบบ และทุกระดับความรุนแรง ควบคู่ไปกับการป้องกันและแก้ไขปัญหาด้านความมั่นคงที่มีอยู่ในปัจจุบัน และที่อาจจะเกิดขึ้นในอนาคต ใช้กลไกการแก้ไขปัญหา แบบบูรณาการทั้งกับส่วนราชการ ภาคเอกชน ประชาสังคม และองค์กรที่ไม่ใช่รัฐ รวมถึงประเทศเพื่อนบ้านและมิตรประเทศทั่วโลกบนพื้นฐานของหลักธรรมาภิบาล

ตัวชี้วัด ประกอบด้วย

- (๑) ความสุขของประชากรไทย
- (๒) ความมั่นคง ปลอดภัยของประเทศ
- (๓) ความพร้อมของกองทัพ หน่วยงานด้านความมั่นคง และการมีส่วนร่วมของภาคีรัฐ ภาคเอกชน และภาคประชาชนในการป้องกันและแก้ไขปัญหาความมั่นคง
- (๔) บทบาทและการยอมรับในด้านความมั่นคงของไทยในประชาคมระหว่างประเทศ
- (๕) ประสิทธิภาพการบริหารจัดการความมั่นคงแบบองค์รวม

ประเด็น ยุทธศาสตร์ชาติด้านความมั่นคงประกอบด้วย ๕ ประเด็น ได้แก่

๑. การรักษาความสงบภายในประเทศ เพื่อสร้างเสริมความสงบเรียบร้อย และสันติสุขให้เกิดขึ้นกับประเทศชาติบ้านเมือง

- (๑) การพัฒนาและเสริมสร้างคนในทุกภาคส่วนให้มีความเข้มแข็ง มีความพร้อม ตระหนักในเรื่องความมั่นคง และมีส่วนร่วมในการแก้ไขปัญหา
- (๒) การพัฒนาและเสริมสร้างความจงรักภักดีต่อสถาบันหลักของชาติ
- (๓) การพัฒนาและเสริมสร้างการเมืองในระบอบประชาธิปไตยอันมี พระมหากษัตริย์ทรงเป็นประมุขที่มีเสถียรภาพและมีธรรมาภิบาล เห็นแก่ประโยชน์ของประเทศชาติมากกว่าประโยชน์ส่วนตน
- (๔) การพัฒนาและเสริมสร้างกลไก ที่สามารถป้องกันและขจัดสาเหตุของประเด็นปัญหาความมั่นคงที่สำคัญ

๒. การป้องกันและแก้ไขปัญหาที่มีผลกระทบต่อความมั่นคง เพื่อแก้ไขปัญหาเดิม และป้องกันไม่ให้เกิดปัญหาใหม่เกิดขึ้น

- (๑) การแก้ไขปัญหาความมั่นคงในปัจจุบัน
- (๒) การติดตามเฝ้าระวัง ป้องกัน และแก้ไขปัญหาที่อาจอุบัติขึ้นใหม่
- (๓) การสร้างความปลอดภัยและความสันติสุขอย่างถาวรในพื้นที่จังหวัดชายแดนภาคใต้
- (๔) การรักษาความมั่นคงและผลประโยชน์ทางทรัพยากรธรรมชาติและสิ่งแวดล้อม ทั้งทางบกและทางทะเล

๓. การพัฒนาศักยภาพของประเทศให้พร้อมเผชิญภัยคุกคามที่กระทบต่อ ความมั่นคงของชาติ เพื่อยกระดับขีดความสามารถของกองทัพและหน่วยงานด้านความมั่นคง โดย

- (๑) การพัฒนาระบบงานข่าวกรองแห่งชาติแบบบูรณาการอย่างมีประสิทธิภาพ

(๒) การพัฒนาและฝึกพลังอำนาจแห่งชาติ กองทัพและหน่วยงาน ความมั่นคง รวมทั้ง ภาครัฐและภาคประชาชน ให้พร้อมป้องกันและรักษาอธิปไตยของประเทศ และเผชิญกับภัยคุกคามได้ทุกมิติ ทุกรูปแบบและทุกระดับ

(๓) การพัฒนาระบบเตรียมพร้อมแห่งชาติและการบริหารจัดการภัยคุกคามให้มีประสิทธิภาพ

๔. การบูรณาการความร่วมมือด้านความมั่นคงกับอาเซียนและนานาชาติ รวมถึงองค์กร ภาครัฐและที่มีใช้ภาครัฐ เพื่อสร้างเสริมความสงบสุข สันติสุข ความมั่นคง และความเจริญก้าวหน้าให้กับ ประเทศชาติ ภูมิภาค และโลก อย่างยั่งยืน โดย

(๑) การเสริมสร้างและรักษาคุณภาพสภาวะแวดล้อมระหว่างประเทศ

(๒) การเสริมสร้างและธำรงไว้ซึ่งสันติภาพและความมั่นคงของภูมิภาค

(๓) การร่วมมือทางการพัฒนากับประเทศเพื่อนบ้าน ภูมิภาคโลก รวมถึงองค์กรภาครัฐและที่ มีใช้ภาครัฐ

๕. การพัฒนากลไกการบริหารจัดการความมั่นคงแบบองค์รวม เพื่อให้กลไกสำคัญต่าง ๆ ทำงานได้อย่างมีประสิทธิภาพ มีการใช้หลักธรรมาภิบาล และการบังคับใช้กฎหมายอย่างเคร่งครัด

(๑) การพัฒนากลไกให้พร้อมสำหรับการติดตาม เฝ้าระวัง แจ้งเตือน ป้องกัน และแก้ไข ปัญหาความมั่นคงแบบองค์รวม อย่างเป็นรูปธรรม

(๒) การบริหารจัดการความมั่นคงให้เอื้ออำนวยต่อการพัฒนาประเทศในมิติอื่น ๆ

(๓) การพัฒนากลไกและองค์กรขับเคลื่อนยุทธศาสตร์ชาติ ด้านความมั่นคง

ยุทธศาสตร์ชาติด้านการสร้างความสามารถในการแข่งขัน ๒๐ ปี

ยุทธศาสตร์ชาติด้านการสร้างความสามารถในการแข่งขัน มีเป้าหมาย การพัฒนาที่มุ่งเน้น การยกระดับศักยภาพของประเทศในหลากหลายมิติ บนพื้นฐาน แนวคิด ๓ ประการ ได้แก่ (๑) “ต่อยอดอดีต” โดยมองกลับไปที่เราทำทางเศรษฐกิจ อัตลักษณ์ วัฒนธรรม ประเพณี วิถีชีวิต และจุดเด่นทาง ทรัพยากรธรรมชาติ ที่หลากหลาย รวมทั้งความได้เปรียบเชิงเปรียบเทียบของประเทศในด้านอื่น ๆ นำมา ประยุกต์ผสมผสานกับเทคโนโลยีและนวัตกรรม เพื่อให้สอดคล้องกับบริบทของ เศรษฐกิจ และสังคมโลกสมัยใหม่ (๒) “ปรับปรุงจจุบัน” เพื่อปูทางสู่นาคต ผ่านการพัฒนา โครงสร้างพื้นฐานของประเทศในมิติต่าง ๆ ทั้ง โครงข่ายระบบคมนาคมและขนส่ง โครงสร้างพื้นฐานวิทยาศาสตร์ เทคโนโลยี และดิจิทัล และการปรับ สภาพแวดล้อม ให้เอื้อต่อการพัฒนาอุตสาหกรรมและบริการอนาคต และ (๓) “สร้างคุณค่าใหม่ ในอนาคต” ด้วยการเพิ่มศักยภาพของผู้ประกอบการ พัฒนานวัตกรรม รวมถึงปรับ รูปแบบธุรกิจ เพื่อตอบสนองต่อความ ต้องการของตลาด ผสมผสานกับยุทธศาสตร์ ที่รองรับอนาคต บนพื้นฐานของการต่อยอดอดีตและปรับปรุงจจุบัน พร้อมทั้งส่งเสริม และสนับสนุนจากภาครัฐให้ประเทศไทยสามารถสร้างฐานรายได้และการจ้างงานใหม่ ขยายโอกาสทางการค้าและการลงทุนในเวทีโลก ควบคู่ไปกับการยกระดับรายได้และ การกินดีอยู่ดี รวมถึงการ เพิ่มขึ้นของคนชั้นกลางและลดความเหลื่อมล้ำของคนในประเทศได้ในคราวเดียวกัน

ตัวชี้วัด ประกอบด้วย

(๑) รายได้ประชาชาติ การขยายตัวของผลิตภัณฑ์มวลรวมภายในประเทศ และการกระจายรายได้

(๒) ผลผลิตภาพการผลิตของประเทศ ทั้งในปัจจัยการผลิตและแรงงาน

(๓) การลงทุนเพื่อการวิจัยและพัฒนา

(๔) ความสามารถในการแข่งขันของประเทศ โดยประเด็นยุทธศาสตร์ชาติด้านการสร้าง ความสามารถในการแข่งขัน ประกอบด้วย ๕ ประเด็น ได้แก่

๑. การเกษตรสร้างมูลค่า ให้ความสำคัญกับการเพิ่มผลผลิตภาพการผลิต ทั้งเชิงปริมาณและมูลค่า และความหลากหลายของสินค้าเกษตร ประกอบด้วย

- (๑) เกษตรอัตลักษณ์พื้นถิ่น
- (๒) เกษตรปลอดภัย
- (๓) เกษตรชีวภาพ
- (๔) เกษตรแปรรูป
- (๕) เกษตรอัจฉริยะ

๒. อุตสาหกรรมและบริการแห่งอนาคต โดยสร้างอุตสาหกรรมและบริการแห่งอนาคตที่ขับเคลื่อนประเทศไทยไปสู่ประเทศที่พัฒนาแล้วด้วยนวัตกรรม และเทคโนโลยีแห่งอนาคต ประกอบด้วย

- (๑) อุตสาหกรรมชีวภาพ
- (๒) อุตสาหกรรมและบริการการแพทย์ครบวงจร
- (๓) อุตสาหกรรมและบริการดิจิทัล ข้อมูล และปัญญาประดิษฐ์
- (๔) อุตสาหกรรมและบริการขนส่งและโลจิสติกส์
- (๕) อุตสาหกรรมความมั่นคงของประเทศ

๓. สร้างความหลากหลายด้านการท่องเที่ยว โดยการรักษาการเป็นจุดหมายปลายทางที่สำคัญของการท่องเที่ยวระดับโลกที่ดึงดูดนักท่องเที่ยวทุกระดับ และเพิ่มสัดส่วนของนักท่องเที่ยวที่มีคุณภาพสูง ประกอบด้วย

- (๑) ท่องเที่ยวเชิงสร้างสรรค์และวัฒนธรรม
- (๒) ท่องเที่ยวเชิงธุรกิจ
- (๓) ท่องเที่ยวเชิงสุขภาพ ความงาม และแพทย์แผนไทย
- (๔) ท่องเที่ยวสำราญทางน้ำ
- (๕) ท่องเที่ยวเชื่อมโยงภูมิภาค

๔. โครงสร้างพื้นฐาน เชื่อมไทย เชื่อมโลก ครอบคลุมถึงโครงสร้างพื้นฐานทางกายภาพในด้านโครงข่ายคมนาคม พื้นที่และเมือง รวมถึงเทคโนโลยี ตลอดจนโครงสร้างพื้นฐานทางเศรษฐกิจ

- (๑) เชื่อมโยงโครงข่ายคมนาคมไร้รอยต่อ
- (๒) สร้างและพัฒนาเขตเศรษฐกิจพิเศษ
- (๓) เพิ่มพื้นที่และเมืองเศรษฐกิจ
- (๔) พัฒนาโครงสร้างพื้นฐานเทคโนโลยีสมัยใหม่
- (๕) รักษาและเสริมสร้างเสถียรภาพทางเศรษฐกิจมหภา

๕. พัฒนาเศรษฐกิจบนพื้นฐานผู้ประกอบการยุคใหม่ สร้างและพัฒนาผู้ประกอบการยุคใหม่ ที่มีทักษะและจิตวิญญาณของการเป็นผู้ประกอบการที่มีความสามารถในการแข่งขันและมีอัตลักษณ์ชัดเจน โดย (๑) สร้างผู้ประกอบการอัจฉริยะ (๒) สร้างโอกาสเข้าถึงบริการทางการเงิน (๓) สร้างโอกาสเข้าถึงตลาด (๔) สร้างโอกาสเข้าถึงข้อมูล และ (๕) ปรับบทบาทและโอกาสการเข้าถึงบริการภาครัฐ

ยุทธศาสตร์ชาติด้านการพัฒนาและเสริมสร้างศักยภาพทรัพยากรมนุษย์

ยุทธศาสตร์ชาติด้านการพัฒนาและเสริมสร้างศักยภาพทรัพยากรมนุษย์ มีเป้าหมายการพัฒนาที่สำคัญเพื่อพัฒนาคนในทุกมิติและในทุกช่วงวัยให้เป็นคนดี เก่ง และมีคุณภาพ โดยคนไทยมีความพร้อมทั้งกาย ใจ สติปัญญา มีพัฒนาการที่ดีรอบด้าน และมีสุขภาวะที่ดีในทุกช่วงวัย มีจิตสาธารณะ รับผิดชอบต่อสังคมและผู้อื่น มัธยัสถ์ อดออม โอบอ้อมอารี มีวินัย รักษาศีลธรรม และเป็นพลเมืองดีของชาติ มีหลักคิด ที่ถูกต้อง มีทักษะที่จำเป็นในศตวรรษที่ ๒๑ มีทักษะสื่อสารภาษาอังกฤษและภาษาที่ ๓ และอนุรักษ์ภาษาท้องถิ่น มีนิสัยรักการเรียนรู้และการพัฒนาตนเองอย่างต่อเนื่องตลอดชีวิต สู่การเป็นคนไทยที่มีทักษะสูง เป็นนวัตกรรม นักคิด ผู้ประกอบการ เกษตรกรยุคใหม่และอื่น ๆ โดยมีสัมมาชีพตามความถนัดของตนเอง

ตัวชี้วัด ประกอบด้วย

- (๑) การพัฒนาคุณภาพชีวิต สุขภาวะ และความเป็นอยู่ที่ดีของคนไทย
- (๒) ผลสัมฤทธิ์ทางการศึกษาและการเรียนรู้ตลอดชีวิต
- (๓) การพัฒนาสังคมและครอบครัวไทยโดยประเด็นยุทธศาสตร์ชาติด้านการพัฒนาและเสริมสร้างศักยภาพทรัพยากรมนุษย์ ประกอบด้วย ๗ ประเด็น ได้แก่

๑. การปรับเปลี่ยนค่านิยมและวัฒนธรรม มุ่งเน้นให้สถาบันทางสังคมร่วมปลูกฝังค่านิยมและวัฒนธรรมที่พึงประสงค์

- (๑) การปลูกฝังค่านิยมและวัฒนธรรม ผ่านการเลี้ยงดูในครอบครัว
- (๒) การบูรณาการเรื่องความซื่อสัตย์ วินัย คุณธรรม จริยธรรม ในการจัดการเรียนการสอนในสถานศึกษา

(๓) การสร้างความเข้มแข็งในสถาบันทางศาสนา

(๔) การปลูกฝังค่านิยมและวัฒนธรรมโดยใช้ชุมชนเป็นฐาน

(๕) การสร้างค่านิยมและวัฒนธรรมที่พึงประสงค์จากภาคธุรกิจ

(๖) การใช้สื่อและสื่อสารมวลชนในการปลูกฝังค่านิยมและวัฒนธรรมของคนในสังคม

(๗) การส่งเสริมให้คนไทยมีจิตสาธารณะและมีความรับผิดชอบต่อส่วนรวม

๒. การพัฒนาศักยภาพคนตลอดช่วงชีวิต มุ่งเน้นการพัฒนาคนเชิงคุณภาพในทุกช่วงวัย ประกอบด้วย

(๑) ช่วงการตั้งครรภ์/ปฐมวัย เน้นการเตรียมความพร้อม ให้แก่พ่อแม่ก่อนการตั้งครรภ์

(๒) ช่วงวัยเรียน/วัยรุ่น ปลูกฝังความเป็นคนดี มีวินัย พัฒนาทักษะการเรียนรู้ที่สอดคล้องกับศตวรรษที่ ๒๑

(๓) ช่วงวัยแรงงาน ยกระดับ ศักยภาพ ทักษะและสมรรถนะแรงงานสอดคล้องกับความต้องการของตลาด

(๔) ช่วงวัยผู้สูงอายุ ส่งเสริมให้ผู้สูงอายุเป็นพลังในการขับเคลื่อนประเทศ

๓. ปฏิรูปกระบวนการเรียนรู้ที่ตอบสนองต่อการเปลี่ยนแปลงใน ศตวรรษที่ ๒๑ มุ่งเน้นผู้เรียนให้มีทักษะการเรียนรู้และมีใจใฝ่เรียนรู้ตลอดเวลา

(๑) การปรับเปลี่ยนระบบการเรียนรู้ให้เอื้อต่อการพัฒนาทักษะสำหรับศตวรรษที่ ๒๑

(๒) การเปลี่ยนโฉมบทบาท “ครู” ให้เป็นครูยุคใหม่

(๓) การเพิ่มประสิทธิภาพระบบบริหารจัดการศึกษาในทุกกระดับทุกประเภท

(๔) การพัฒนาระบบการเรียนรู้ตลอดชีวิต

แผนพัฒนาท้องถิ่นองค์การบริหารส่วนตำบลมะขามเตี้ย (พ.ศ. ๒๕๖๖-๒๕๗๐)

(๕) การสร้างความตื่นตัวให้คนไทยตระหนักถึงบทบาท ความรับผิดชอบ และการวางตำแหน่งของประเทศไทยในภูมิภาคเอเชียอาคเนย์และประชาคมโลก

(๖) การวางพื้นฐานระบบรองรับการเรียนรู้โดยใช้ดิจิทัลแพลตฟอร์ม

(๗) การสร้างระบบการศึกษาเพื่อเป็นเลิศทางวิชาการระดับนานาชาติ

๔. การตระหนักถึงพหุปัญญาของมนุษย์ที่หลากหลาย

(๑) การพัฒนาและส่งเสริมพหุปัญญาผ่านครอบครัว ระบบสถานศึกษา สภาพแวดล้อม รวมทั้งสื่อ ตั้งแต่ระดับปฐมวัย

(๒) การสร้างเส้นทางอาชีพ สภาพแวดล้อมการทำงาน และระบบสนับสนุนที่เหมาะสมสำหรับผู้มีความสามารถพิเศษผ่านกลไกต่าง ๆ

(๓) การดึงดูดกลุ่มผู้เชี่ยวชาญต่างชาติและคนไทยที่มีความสามารถในต่างประเทศให้มาสร้าง และ พัฒนาเทคโนโลยีและนวัตกรรมให้กับประเทศ

๕. การเสริมสร้างให้คนไทยมีสุขภาวะที่ดี ครอบคลุมทั้งด้านกาย ใจ สติปัญญา และสังคม

(๑) การสร้างความรอบรู้ด้านสุขภาวะ

(๒) การป้องกันและควบคุมปัจจัยเสี่ยงที่คุกคามสุขภาวะ

(๓) การสร้างสภาพแวดล้อมที่เอื้อต่อการมีสุขภาวะที่ดี

(๔) การพัฒนาระบบบริการสุขภาพที่ทันสมัยสนับสนุนการสร้างสุขภาวะที่ดี

(๕) การส่งเสริมให้ชุมชนเป็นฐานในการสร้างสุขภาวะที่ดีในทุกพื้นที่

๖. การสร้างสภาพแวดล้อมที่เอื้อต่อการพัฒนาและเสริมสร้างศักยภาพทรัพยากรมนุษย์

(๑) การสร้างความอยู่ดีมีสุขของครอบครัวไทย

(๒) การส่งเสริมบทบาทการมีส่วนร่วมของภาครัฐ ภาคเอกชน องค์กรปกครองส่วนท้องถิ่น ครอบครัว และชุมชนในการพัฒนาทรัพยากรมนุษย์

(๓) การปลูกฝังและพัฒนาทักษะนอกห้องเรียน

(๔) การพัฒนาระบบฐานข้อมูลเพื่อการพัฒนาทรัพยากรมนุษย์

๗. การเสริมสร้างศักยภาพการกีฬาในการสร้างคุณค่าทางสังคมและพัฒนาประเทศ

(๑) การส่งเสริมการออกกำลังกายและกีฬาขั้นพื้นฐานให้กลายเป็นวิถีชีวิต

(๒) การส่งเสริมให้ประชาชนมีส่วนร่วมในกิจกรรมออกกำลังกาย กีฬาและนันทนาการ

(๓) การส่งเสริมการกีฬาเพื่อพัฒนาสู่ระดับอาชีพ

(๔) การพัฒนาบุคลากรด้านการกีฬาและนันทนาการเพื่อรองรับการเติบโตของอุตสาหกรรมกีฬา

ยุทธศาสตร์ชาติด้านการสร้างโอกาสและความเสมอภาคทางสังคม

ยุทธศาสตร์ชาติด้านการสร้างโอกาสและความเสมอภาคทางสังคม มีเป้าหมายการพัฒนาที่สำคัญที่ให้ความสำคัญการดึงเอาพลังของภาคส่วนต่าง ๆ ทั้งภาคเอกชน ประชาสังคม ชุมชนท้องถิ่น มาร่วมขับเคลื่อน โดยการสนับสนุนการรวมตัวของประชาชนในการร่วมคิดร่วมทำเพื่อส่วนรวม การกระจายอำนาจและความรับผิดชอบไปสู่กลไกบริหารราชการแผ่นดินในระดับท้องถิ่น การเสริมสร้างความเข้มแข็งของชุมชนในการจัดการตนเอง และการเตรียมความพร้อมของประชากรไทยทั้งในมิติสุขภาพ เศรษฐกิจ สังคม และสภาพแวดล้อมให้เป็นประชากรที่มีคุณภาพสามารถพึ่งตนเอง และทำประโยชน์แก่ครอบครัว ชุมชน และสังคมให้นานที่สุด โดยรัฐให้หลักประกันการเข้าถึงบริการและสวัสดิการที่มีคุณภาพอย่างเป็นธรรมและทั่วถึง

ตัวชี้วัด ประกอบด้วย

- (๑) ความแตกต่างของรายได้และการเข้าถึงบริการภาครัฐระหว่างกลุ่มประชากร
- (๒) ความก้าวหน้าของการพัฒนาคน
- (๓) ความก้าวหน้าในการพัฒนาจังหวัดในการเป็นศูนย์กลางความเจริญทางเศรษฐกิจ สังคม

และเทคโนโลยี

(๔) คุณภาพชีวิตของประชากรสูงอายุ โดยประเด็นยุทธศาสตร์ชาติด้านการสร้างโอกาสและความเสมอภาคทางสังคมประกอบด้วย ๔ ประเด็น ได้แก่

๑. การลดความเหลื่อมล้ำ สร้างความเป็นธรรมในทุกมิติ

- (๑) ปรับโครงสร้างเศรษฐกิจฐานราก
- (๒) ปฏิรูประบบภาษีและการคุ้มครองผู้บริโภค
- (๓) กระจายการถือครองที่ดินและการเข้าถึงทรัพยากร
- (๔) เพิ่มผลิตภาพและคุ้มครองแรงงานไทยให้เป็นแรงงานฝีมือที่มีคุณภาพและความคิดริเริ่ม

สร้างสรรค์ มีความปลอดภัยในการทำงาน

(๕) สร้างหลักประกันทางสังคมที่ครอบคลุมและเหมาะสมกับคนทุกช่วงวัย ทุกเพศภาวะ และทุกกลุ่ม

(๖) ลงทุนทางสังคมแบบมุ่งเป้าเพื่อช่วยเหลือกลุ่มคนยากจนและกลุ่มผู้ด้อยโอกาสโดยตรง

(๗) สร้างความเป็นธรรมในการเข้าถึงบริการสาธารณสุข และการศึกษา โดยเฉพาะสำหรับผู้มี

รายได้น้อยและกลุ่มผู้ด้อยโอกาส

(๘) สร้างความเป็นธรรมในการเข้าถึงกระบวนการยุติธรรมอย่างทั่วถึง

๒. การกระจายศูนย์กลางความเจริญทางเศรษฐกิจ สังคมและเทคโนโลยี

(๑) พัฒนาศูนย์กลางความเจริญทางเศรษฐกิจ สังคมและเทคโนโลยีในภูมิภาค

(๒) กำหนดแผนพัฒนาเศรษฐกิจและสังคมของแต่ละกลุ่มจังหวัดในมิติต่าง ๆ

(๓) จัดระบบเมืองที่เอื้อต่อการสร้างชีวิตและสังคมที่มีคุณภาพและปลอดภัย ให้สามารถ

ตอบสนองต่อสังคมสูงวัยและแนวโน้มของการขยายตัวของเมืองในอนาคต

(๔) ปรับโครงสร้างและแก้ไขกฎหมายระเบียบบริหารราชการแผ่นดิน เพื่อวางระบบและ

กลไกการบริหารงานในระดับภาค กลุ่มจังหวัด

(๕) สนับสนุนการพัฒนาพื้นที่บนฐานข้อมูล ความรู้ เทคโนโลยีและนวัตกรรม

(๖) การพัฒนากำลังแรงงานในพื้นที่

๓. การเสริมสร้างพลังทางสังคม

(๑) สร้างสังคมเข้มแข็งที่แบ่งปัน ไม่ทอดทิ้งกัน และมีคุณธรรม โดยสนับสนุนการรวมตัวและตั้งพลังของภาคส่วนต่าง ๆ

(๒) การรองรับสังคมสูงวัยอย่างมีคุณภาพ

(๓) สนับสนุนความร่วมมือระหว่างภาครัฐ ภาคเอกชน ภาควิชาการ ภาคประชาสังคมและ

ภาคประชาชน

(๔) ส่งเสริมความเสมอภาคทางเพศและบทบาทของสตรีในการสร้างสรรค์สังคม

(๕) สนับสนุนการพัฒนาทุนทางสังคมและวัฒนธรรม

(๖) สนับสนุนการพัฒนาเทคโนโลยีสารสนเทศ และสื่อสร้างสรรค์ เพื่อรองรับสังคมยุคดิจิทัล

๔. การเพิ่มขีดความสามารถของชุมชนท้องถิ่นในการพัฒนา การพึ่งตนเองและการจัด การตนเอง

(๑) ส่งเสริมการปรับพฤติกรรมในระดับครัวเรือน ให้มีขีดความสามารถในการจัดการวางแผนชีวิต สุขภาพ ครอบครัว การเงินและอาชีพ

- (๒) เสริมสร้างศักยภาพของชุมชนในการพึ่งตนเองและการพึ่งพากันเอง
- (๓) สร้างการมีส่วนร่วมของภาคส่วนต่าง ๆ เพื่อสร้างประชาธิปไตยชุมชน
- (๔) สร้างภูมิคุ้มกันทางปัญญาให้กับชุมชน

ยุทธศาสตร์ชาติด้านการสร้างการเติบโตบนคุณภาพชีวิตที่เป็นมิตรต่อสิ่งแวดล้อม

ยุทธศาสตร์ชาติด้านการสร้างการเติบโตบนคุณภาพชีวิตที่เป็นมิตรต่อสิ่งแวดล้อม มีเป้าหมายการพัฒนาที่สำคัญเพื่อนำไปสู่การบรรลุเป้าหมายการพัฒนาที่ยั่งยืนในทุกมิติ ทั้งมิติด้านสังคม เศรษฐกิจ สิ่งแวดล้อม ธรรมชาติ และความเป็นหุ้นส่วนความร่วมมือระหว่างกันทั้งภายในและภายนอกประเทศอย่างบูรณาการ ใช้พื้นที่เป็นตัวตั้งในการกำหนดกลยุทธ์และแผนงาน และการให้ทุกฝ่ายที่เกี่ยวข้องได้เข้ามามีส่วนร่วมในแบบทางตรงให้มากที่สุดเท่าที่จะเป็นไปได้ โดยเป็นการดำเนินการบนพื้นฐานการเติบโตร่วมกัน ไม่ว่าจะเป็นทางเศรษฐกิจ สิ่งแวดล้อม และคุณภาพชีวิต โดยให้ความสำคัญกับการสร้างสมดุลทั้ง ๓ ด้าน อันจะนำไปสู่ความยั่งยืนเพื่อคนรุ่นต่อไปอย่างแท้จริง

ตัวชี้วัด ประกอบด้วย

- (๑) พื้นที่สีเขียวที่เป็นมิตรกับสิ่งแวดล้อม
- (๒) สภาพแวดล้อมและทรัพยากรธรรมชาติที่เสื่อมโทรมได้รับการฟื้นฟู
- (๓) การเติบโตที่เป็นมิตรกับสิ่งแวดล้อม
- (๔) ปริมาณก๊าซเรือนกระจก มูลค่าเศรษฐกิจฐานชีวภาพ โดยประเด็นยุทธศาสตร์ชาติด้านการสร้างการเติบโตบนคุณภาพชีวิตที่เป็นมิตรต่อสิ่งแวดล้อม ประกอบด้วย ๖ ประเด็น ได้แก่

๑. สร้างการเติบโตอย่างยั่งยืนบนสังคมเศรษฐกิจสีเขียว

- (๑) เพิ่มมูลค่าของเศรษฐกิจฐานชีวภาพให้สอดคล้องกับยุทธศาสตร์ด้านการสร้างความสามารถในการแข่งขัน
- (๒) อนุรักษ์และฟื้นฟูความหลากหลายทางชีวภาพในและนอกถิ่นกำเนิด
- (๓) อนุรักษ์และฟื้นฟูแม่น้ำลำคลองและแหล่งน้ำธรรมชาติ ทั่วประเทศ
- (๔) รักษาและเพิ่มพื้นที่สีเขียวที่เป็นมิตรกับสิ่งแวดล้อม
- (๕) ส่งเสริมการบริโภคและการผลิตที่ยั่งยืน

๒. สร้างการเติบโตอย่างยั่งยืนบนสังคมเศรษฐกิจภาคทะเล

- (๑) เพิ่มมูลค่าของเศรษฐกิจฐานชีวภาพทางทะเล
- (๒) ปรับปรุง ฟื้นฟู และสร้างใหม่ทรัพยากรทางทะเลและชายฝั่งทั้งระบบ
- (๓) ฟื้นฟูชายฝั่งที่เป็นแหล่งท่องเที่ยว ชายฝั่งทะเลได้รับการป้องกันและแก้ไขทั้งระบบ และมีนโยบายการจัดการชายฝั่งแบบบูรณาการอย่างเป็นองค์รวม
- (๔) พัฒนาและเพิ่มสัดส่วนกิจกรรมทางทะเลที่เป็นมิตรต่อสิ่งแวดล้อม

๓. สร้างการเติบโตอย่างยั่งยืนบนสังคมที่เป็นมิตรต่อสภาพภูมิอากาศ

- (๑) ลดการปล่อยก๊าซเรือนกระจก
- (๒) มีการปรับตัวเพื่อลดความสูญเสียและเสียหายจากภัยธรรมชาติและผลกระทบที่เกี่ยวข้องกับการเปลี่ยนแปลงสภาพภูมิอากาศ
- (๓) มุ่งเป้าการลงทุนที่เป็นมิตรต่อสภาพภูมิอากาศในการพัฒนาโครงสร้างพื้นฐานของภาครัฐและภาคเอกชน

(๔) พัฒนาและสร้างระบบรับมือปรับตัวต่อโรคอุบัติใหม่ และโรคอุบัติซ้ำที่เกิดจากการเปลี่ยนแปลงภูมิอากาศ

๔. พัฒนาพื้นที่เมือง ชนบท เกษตรกรรมและอุตสาหกรรมเชิงนิเวศ มุ่งเน้น ความเป็นเมืองที่เติบโตอย่างต่อเนื่อง

(๑) จัดทำแผนผังภูมินิเวศเพื่อการพัฒนาเมือง ชนบท พื้นที่เกษตรกรรมและอุตสาหกรรม รวมถึงพื้นที่อนุรักษ์ตามศักยภาพ และความเหมาะสมทางภูมินิเวศอย่างเป็นเอกภาพ

(๒) พัฒนาพื้นที่เมือง ชนบท เกษตรกรรม และอุตสาหกรรมเชิงนิเวศ ที่มีการบริหารจัดการตามแผนผังภูมินิเวศ อย่างยั่งยืน

(๓) จัดการมลพิษที่มีผลกระทบต่อสิ่งแวดล้อม และสารเคมีในภาคเกษตรทั้งระบบ ให้เป็นไปตามมาตรฐานสากลและค่ามาตรฐานสากล

(๔) ส่งเสริมรักษา อนุรักษ์ พื้นฟู และพัฒนาทรัพยากรธรรมชาติ มรดกทางสถาปัตยกรรมและศิลปวัฒนธรรม อัตลักษณ์ และวิถีชีวิตพื้นถิ่นบนฐานธรรมชาติ และฐานวัฒนธรรมอย่างยั่งยืน

(๕) พัฒนาเครือข่ายองค์กรพัฒนาเมืองและชุมชน รวมทั้งกลุ่มอาสาสมัคร ด้วยกลไกการมีส่วนร่วมของทุกภาคส่วนในท้องถิ่น

(๖) เสริมสร้างระบบสาธารณสุขและอนามัยสิ่งแวดล้อม และยกระดับความสามารถในการป้องกันโรคอุบัติใหม่และอุบัติซ้ำ

๕. พัฒนาคความมั่นคงน้ำ พลังงาน และเกษตรที่เป็นมิตรต่อสิ่งแวดล้อม

(๑) พัฒนาการจัดการน้ำเชิงลุ่มน้ำทั้งระบบเพื่อเพิ่มความมั่นคงด้านน้ำของประเทศ

(๒) เพิ่มผลผลิตภาพของน้ำทั้งระบบในการใช้น้ำอย่างประหยัด รู้คุณค่า และสร้างมูลค่าเพิ่มจากการใช้น้ำให้ทัดเทียมกับระดับสากล

(๓) พัฒนาคความมั่นคงพลังงานของประเทศ และส่งเสริมการใช้พลังงานที่เป็นมิตรต่อสิ่งแวดล้อม

(๔) เพิ่มประสิทธิภาพการใช้พลังงาน โดยลดความเข้มข้นของการใช้พลังงาน

(๕) พัฒนาคความมั่นคงด้านการเกษตร และอาหารของประเทศและชุมชนในมิติปริมาณ คุณภาพ ราคาและการเข้าถึงอาหาร

๖. ยกระดับกระบวนการทัศน์เพื่อกำหนดอนาคตประเทศ

(๑) ส่งเสริมคุณลักษณะและพฤติกรรมที่พึงประสงค์ด้านสิ่งแวดล้อมและคุณภาพชีวิตที่ดี

(๒) พัฒนาเครื่องมือ กลไกและระบบยุติธรรม และระบบประชาธิปไตยสิ่งแวดล้อม

(๓) จัดโครงสร้างเชิงสถาบันเพื่อจัดการประเด็นร่วม ด้านการบริหารจัดการทรัพยากรธรรมชาติและสิ่งแวดล้อมที่สำคัญ

(๔) พัฒนาและดำเนินโครงการที่ยกระดับกระบวนการทัศน์ เพื่อกำหนดอนาคตประเทศ ด้านทรัพยากรธรรมชาติ สิ่งแวดล้อม และวัฒนธรรม บนหลักของการมีส่วนร่วม และธรรมาภิบาล

ยุทธศาสตร์ชาติด้านการปรับสมดุลและพัฒนาระบบการบริหารจัดการภาครัฐ

ยุทธศาสตร์ชาติด้านการปรับสมดุลและพัฒนาระบบการบริหารจัดการภาครัฐ มีเป้าหมายการพัฒนาที่สำคัญเพื่อปรับเปลี่ยนภาครัฐที่ยึดหลัก “ภาครัฐของประชาชน เพื่อประชาชนและประโยชน์ส่วนรวม” โดยภาครัฐต้องมีขนาดที่เหมาะสมกับบทบาท ภารกิจ แยกแยะบทบาทหน่วยงานของรัฐที่ทำหน้าที่ในการกำกับหรือในการให้บริการ ยึดหลักธรรมาภิบาล ปรับวัฒนธรรมการทำงานให้มุ่งผลสัมฤทธิ์และผลประโยชน์ ส่วนรวม มีความทันสมัย และพร้อมที่จะปรับตัวให้ทันต่อการเปลี่ยนแปลงของโลก อยู่ตลอดเวลา

แผนพัฒนาท้องถิ่นองค์การบริหารส่วนตำบลมะขามเตี้ย (พ.ศ. ๒๕๖๖-๒๕๗๐)

โดยเฉพาะอย่างยิ่งการนำนวัตกรรม เทคโนโลยีข้อมูลขนาดใหญ่ ระบบการทำงานที่เป็นดิจิทัลเข้ามาประยุกต์ใช้อย่างคุ้มค่า และปฏิบัติงานเทียบได้กับมาตรฐานสากล รวมทั้งมีลักษณะเปิดกว้าง เชื่อมโยงถึงกัน และเปิดโอกาสให้ทุกภาคส่วนเข้ามามีส่วนร่วมเพื่อตอบสนองความต้องการของประชาชนได้อย่างสะดวก รวดเร็ว และโปร่งใส โดยทุกภาคส่วนในสังคมต้องร่วมกันปลูกฝังค่านิยมความซื่อสัตย์สุจริต ความมัธยัสถ์ และสร้างจิตสำนึกในการปฏิเสธไม่ยอมรับการทุจริตประพฤติมิชอบอย่างสิ้นเชิง นอกจากนี้ กฎหมายต้องมีความชัดเจน มีเพียงเท่าที่จำเป็น มีความทันสมัย มีความเป็นสากล มีประสิทธิภาพ และนำไปสู่การลดความเหลื่อมล้ำและเอื้อต่อการพัฒนา โดยกระบวนการยุติธรรมมีการบริหารที่มีประสิทธิภาพ เป็นธรรม ไม่เลือกปฏิบัติ และการอำนวยความสะดวกยุติธรรมตามหลักนิติธรรม

ตัวชี้วัด ประกอบด้วย

- (๑) ระดับความพึงพอใจของประชาชนต่อการให้บริการสาธารณะของภาครัฐ
- (๒) ประสิทธิภาพของการบริการภาครัฐ
- (๓) ระดับความโปร่งใส การทุจริต ประพฤติมิชอบ
- (๔) ความเสมอภาคในกระบวนการยุติธรรม โดยประเด็น ยุทธศาสตร์ชาติด้านการปรับสมดุล

และพัฒนาระบบการบริหารจัดการภาครัฐ ประกอบด้วย ๘ ประเด็น ได้แก่

๑. ภาครัฐที่ยึดประชาชนเป็นศูนย์กลาง ตอบสนองความต้องการ และให้บริการอย่างสะดวก รวดเร็ว โปร่งใส

- (๑) การให้บริการสาธารณะของภาครัฐ ได้มาตรฐานสากลและเป็นระดับแนวหน้าของภูมิภาค
- (๒) ภาครัฐมีความเชื่อมโยงในการให้บริการสาธารณะต่าง ๆ ผ่านการนำเทคโนโลยีดิจิทัลมา

ประยุกต์ใช้

๒. ภาครัฐบริหารงานแบบบูรณาการโดยมียุทธศาสตร์ชาติเป็นเป้าหมาย และเชื่อมโยงการพัฒนาในทุกระดับ ทุกประเด็น ทุกภารกิจ และทุกพื้นที่

- (๑) ให้ยุทธศาสตร์ชาติเป็นกลไกขับเคลื่อนการพัฒนาประเทศ
- (๒) ระบบการเงินการคลังประเทศ สนับสนุนการขับเคลื่อนยุทธศาสตร์ชาติ
- (๓) ระบบติดตามประเมินผลที่สะท้อนการบรรลุเป้าหมายยุทธศาสตร์ชาติในทุกระดับ

๓. ภาครัฐมีขนาดเล็กกลาง เหมาะสมกับภารกิจ ส่งเสริมให้ประชาชน และทุกภาคส่วนมีส่วนร่วมในการพัฒนาประเทศ

- (๑) ภาครัฐมีขนาดที่เหมาะสม
- (๒) ทุกภาคส่วนมีส่วนร่วมในการพัฒนาประเทศ
- (๓) ส่งเสริมการกระจายอำนาจ และสนับสนุนบทบาทชุมชนท้องถิ่นให้องค์กรปกครอง

ส่วนท้องถิ่นเป็นหน่วยงานที่มีสมรรถนะสูงตั้งอยู่บนหลักธรรมาภิบาล

๔. ภาครัฐมีความทันสมัย

- (๑) องค์กรภาครัฐมีความยืดหยุ่นเหมาะสมกับบริบทการพัฒนาประเทศ
- (๒) พัฒนาและปรับระบบวิธีการปฏิบัติราชการให้ทันสมัย

๕. บุคลากรภาครัฐเป็นคนดีและเก่ง ยึดหลักคุณธรรม จริยธรรม มีจิตสำนึก มีความสามารถสูง มุ่งมั่น และเป็นมืออาชีพ

(๑) ภาครัฐมีการบริหารกำลังคนที่มีความคล่องตัว ยึดระบบคุณธรรม

(๒) บุคลากรภาครัฐยึดค่านิยมในการทำงานเพื่อประชาชน มีคุณธรรม และมีการพัฒนาตามเส้นทางความก้าวหน้าในอาชีพ

๖. ภาครัฐมีความโปร่งใส ปลอดการทุจริตและประพฤติมิชอบ

(๑) ประชาชนและภาคต่าง ๆ ในสังคมร่วมมือกันในการป้องกันการทุจริตและประพฤติมิชอบ

(๒) บุคลากรภาครัฐยึดมั่นในหลักคุณธรรม จริยธรรมและความซื่อสัตย์สุจริต

(๓) การปราบปรามการทุจริตประพฤติมิชอบมีประสิทธิภาพมีความเด็ดขาดเป็นธรรมและตรวจสอบได้

(๔) การบริหารจัดการการป้องกันและปราบปรามการทุจริตอย่างเป็นระบบแบบบูรณาการ

๗. กฎหมายมีความสอดคล้องเหมาะสมกับบริบทต่าง ๆ และมีเท่าที่จำเป็น

(๑) ภาครัฐจัดให้มีกฎหมายที่สอดคล้องและเหมาะสมกับบริบทต่าง ๆ ที่เปลี่ยนแปลง

(๒) มีกฎหมายเท่าที่จำเป็น

(๓) การบังคับใช้กฎหมายอย่างมีประสิทธิภาพเท่าเทียม มีการเสริมสร้างประสิทธิภาพการใช้กฎหมาย

๘. กระบวนการยุติธรรมเคารพสิทธิมนุษยชนและปฏิบัติต่อประชาชน โดยเสมอภาค

(๑) บุคลากรและหน่วยงานในกระบวนการยุติธรรมเคารพและยึดมั่น ในหลักประชาธิปไตย เคารพศักดิ์ศรีความเป็นมนุษย์ที่พึงได้รับการปฏิบัติอย่างเท่าเทียม

(๒) ทุกหน่วยงานในกระบวนการยุติธรรม มีบทบาทเชิงรุกร่วมกันในทุกขั้นตอนของการค้นหาความจริง

(๓) หน่วยงานในกระบวนการยุติธรรมทั้งทางแพ่ง อาญา และปกครองมีเป้าหมายและยุทธศาสตร์ร่วมกัน

(๔) ส่งเสริมระบบยุติธรรมทางเลือก ระบบยุติธรรมชุมชน และการมีส่วนร่วมของประชาชน ในกระบวนการยุติธรรม

๑.๒ แผนพัฒนาเศรษฐกิจและสังคมแห่งชาติ ฉบับที่ ๑๓ (พ.ศ. ๒๕๖๖ – ๒๕๗๐)

แผนพัฒนาเศรษฐกิจและสังคมแห่งชาติ ฉบับที่ ๑๓ มีจุดมุ่งหมายสูงสุดเพื่อขับเคลื่อนการพัฒนาประเทศให้สามารถบรรลุผล ตามเป้าหมายการพัฒนาระยะยาวที่กำหนดไว้ในยุทธศาสตร์ชาติ โดยมุ่งหวังให้แผนพัฒนาเศรษฐกิจและสังคมแห่งชาติ ฉบับที่ ๑๓ (พ.ศ. ๒๕๖๖ – ๒๕๗๐) ทำหน้าที่เป็นกลไกในการขับเคลื่อนที่มีลำดับความสำคัญสูงต่อการพัฒนาประเทศใน ระยะ ๕ ปีและเพื่อผลักดันให้ประเทศสามารถก้าวข้ามความท้าทายต่าง ๆ เพื่อขับเคลื่อนสู่ความเจริญเติบโตที่ ทุกภาคส่วนได้รับประโยชน์อย่างเท่าเทียมกัน โดยแผนพัฒนาเศรษฐกิจและสังคมแห่งชาติ ฉบับที่ ๑๓ ได้กำหนดทิศทางและ เป้าหมายของการพัฒนาบนพื้นฐานของหลักการและแนวคิดที่สำคัญ ๔ ประการ ได้แก่

๑. หลักปรัชญาของเศรษฐกิจพอเพียง โดยการสืบสาน รักษา ต่อยอดการพัฒนาตามหลักปรัชญา ของเศรษฐกิจพอเพียง ซึ่งตั้งอยู่บนพื้นฐานของความพอประมาณ ความมีเหตุผล การสร้างภูมิคุ้มกันที่ดี ควบคู่กับการใช้เงื่อนไข ๒ ประการเพื่อกำกับการกำหนดทิศทางและประเด็นการพัฒนาในส่วนต่าง ๆ ได้แก่ เงื่อนไขความรู้โดยการใช้องค์ความรู้ทางวิชาการที่รอบด้าน และเงื่อนไขคุณธรรม โดยยึดถือผลประโยชน์ ของประชาชนและความเป็นธรรมในทุกมิติของสังคม

๒. แนวคิด Resilience ซึ่งเป็นแนวคิดที่มุ่งเน้นการลดความเปราะบางต่อความเปลี่ยนแปลงอันประกอบด้วยการพัฒนาความสามารถใน ๓ ระดับ ได้แก่

(๑) การพร้อมรับ (Cope) หมายถึง ความสามารถในการบริหารจัดการภายใต้สภาวะวิกฤติ ให้สามารถยืดหยุ่นและต้านทานความยากลำบาก รวมถึงฟื้นคืนกลับ สู่สภาวะปกติได้อย่างรวดเร็ว

(๒) การปรับตัว (Adapt) หมายถึง การปรับทิศทาง รูปแบบ และแนวทางการพัฒนาให้สอดคล้องกับความเปลี่ยนแปลง พร้อมกระจายความเสี่ยงและปรับตัวอย่างเท่าทันเพื่อแสวงหาประโยชน์จากสิ่งที่เกิดขึ้น

(๓) การเปลี่ยนแปลงเพื่อพร้อมเติบโตอย่างยั่งยืน (Transform) หมายถึง การเปลี่ยนแปลงเชิงโครงสร้างและปัจจัยพื้นฐานให้สอดคล้องกับความเปลี่ยนแปลง

๓. เป้าหมายการพัฒนายั่งยืนของสหประชาชาติซึ่งอยู่บนพื้นฐานของแนวคิด “ไม่ทิ้งใครไว้ข้างหลัง” โดยมุ่งเสริมสร้างคุณภาพชีวิตที่ดีให้กับประชาชนทุกกลุ่ม ทั้งในมิติของการมีปัจจัยที่จำเป็นสำหรับการดำรงชีวิตขั้นพื้นฐานที่เพียงพอ การมีสภาพแวดล้อมที่ดี การมีปัจจัยสนับสนุนให้มีสุขภาพที่สมบูรณ์ ทั้งทางร่างกายและจิตใจ การมีโอกาสที่จะใช้ศักยภาพของตนเองในการสร้างความเป็นอยู่ที่ดี รวมถึงการมุ่งส่งต่อทรัพยากรธรรมชาติและสิ่งแวดล้อมที่ดีไปยังคนรุ่นต่อไป

๔. โมเดลเศรษฐกิจ BCG ซึ่งเป็นแนวคิดการพัฒนาเศรษฐกิจใน ๓ รูปแบบควบคู่กัน ได้แก่ เศรษฐกิจชีวภาพ เศรษฐกิจหมุนเวียน และเศรษฐกิจสีเขียว โดยอาศัยฐานศักยภาพและความเข้มแข็งของประเทศอันประกอบด้วยความหลากหลายทางชีวภาพและความหลากหลายทางวัฒนธรรม พร้อมกับการใช้ประโยชน์จากองค์ความรู้ทางดานวิทยาศาสตร์ เทคโนโลยี และนวัตกรรมในการสร้างมูลค่าเพิ่ม เพื่อผลักดันให้ประเทศมีการเจริญเติบโตทางเศรษฐกิจอย่างยั่งยืน และสามารถกระจายรายได้ โอกาส และ ความมั่งคั่งได้อย่างทั่วถึง นอกจากนี้ การจัดทำแผนพัฒนาเศรษฐกิจและสังคมแห่งชาติ ฉบับที่ ๑๓ ยังคำนึงถึงเงื่อนไขและข้อจำกัดของการพัฒนาประเทศที่ สืบเนื่องมาจากการแพร่ระบาดของโรคโควิด-๑๙ รวมทั้งปัจจัยต่าง ๆ ที่เกี่ยวข้องทั้งทางตรงและทางอ้อม ซึ่งจะส่งผลให้บริบทของประเทศและของโลกเปลี่ยนแปลงไปในอนาคต

วัตถุประสงค์และเป้าหมายการพัฒนา

การวางกรอบการพัฒนาประเทศในระยะ ๕ ปี ภายใต้แผนพัฒนาเศรษฐกิจและสังคมแห่งชาติ ฉบับที่ ๑๓ มีความมุ่งหมายที่จะเร่ง เพิ่มศักยภาพของประเทศในการรับมือกับความเสี่ยงที่อาจส่งผลกระทบต่อที่รุนแรงและเสริมสร้างความสามารถในการสร้างสรรค์ประโยชน์จากโอกาสที่เกิดขึ้นได้อย่างเหมาะสม และทัน่วงที่การกำหนดทิศทางการพัฒนา ประเทศในระยะของแผนพัฒนาเศรษฐกิจและสังคมแห่งชาติฉบับที่ ๑๓ จึงมีวัตถุประสงค์เพื่อ พลิกโฉมประเทศไทยสู่ “สังคมก้าวหน้า เศรษฐกิจสร้างมูลค่าอย่างยั่งยืน” ซึ่งหมายถึงการสร้างการเปลี่ยนแปลงที่ครอบคลุมตั้งแต่ระดับโครงสร้าง นโยบาย และกลไก เพื่อมุ่งเสริมสร้างสังคมที่ก้าวทันพลวัตของโลก และเกื้อหนุนให้คนไทยมีโอกาสที่จะพัฒนา ตนเองได้อย่างเต็มศักยภาพ พร้อมกับการปรับโครงสร้างเศรษฐกิจไปสู่การขับเคลื่อนด้วยเทคโนโลยี นวัตกรรมและความคิดสร้างสรรค์ มีความสามารถในการสร้างมูลค่าเพิ่มที่สูง และคำนึงถึงความยั่งยืนด้านสิ่งแวดล้อม

เพื่อให้เป็นไปตามวัตถุประสงค์ข้างต้น แผนพัฒนาเศรษฐกิจและสังคมแห่งชาติ ฉบับที่ ๑๓ ได้กำหนดเป้าหมายหลัก

จำนวน ๕ ประการ ประกอบด้วย

๑. การปรับโครงสร้างการผลิตสู่เศรษฐกิจฐานนวัตกรรม โดยยกระดับขีดความสามารถในการแข่งขันของภาคการผลิตและบริการสำคัญให้สูงขึ้น และสามารถตอบโจทย์พัฒนาการของเทคโนโลยีและสังคมยุคใหม่ และเป็นมิตรต่อสิ่งแวดล้อม เชื่อมโยงเศรษฐกิจท้องถิ่นและผู้ประกอบการรายย่อยกับห่วงโซ่มูลค่าของภาคการผลิตและบริการเป้าหมาย รวมถึงพัฒนาระบบนิเวศที่ส่งเสริมการค้าการลงทุนและนวัตกรรม

๒. การพัฒนาคนสำหรับโลกยุคใหม่ โดยพัฒนาให้คนไทยมีทักษะและคุณลักษณะที่เหมาะสมกับ โลกยุคใหม่ ทั้งทักษะในด้านความรู้ทักษะทางพฤติกรรม และคุณลักษณะตามบรรทัดฐานที่ดีของสังคมเตรียมพร้อมกำลังคนที่มีคุณภาพสอดคล้องกับความต้องการของตลาดแรงงาน เอื้อต่อการปรับโครงสร้างเศรษฐกิจไปสู่ภาคการผลิตและบริการเป้าหมายที่มีศักยภาพและผลิตภาพสูงขึ้น รวมทั้งพัฒนาหลักประกันและความคุ้มครองทางสังคมเพื่อส่งเสริมความมั่นคงในชีวิต

๓. การมุ่งสู่สังคมแห่งโอกาสและความเป็นธรรม โดยลดความเหลื่อมล้ำทั้งในเชิงรายได้ ความมั่งคั่ง และโอกาสในการแข่งขันของภาคธุรกิจ สนับสนุนช่วยเหลือกลุ่มเปราะบางและผู้ด้อยโอกาสให้มี โอกาสในการเลื่อนขั้นทางเศรษฐกิจและสังคม รวมถึงจัดให้มีบริการสาธารณะที่มีคุณภาพอย่างทั่วถึงและเท่าเทียม

๔. การเปลี่ยนผ่านไปสู่ความยั่งยืน โดยปรับปรุงการใช้ทรัพยากรธรรมชาติในการผลิตและบริการ ให้มีประสิทธิภาพและสอดคล้องกับขีดความสามารถในการรองรับของระบบนิเวศ แก้ไขปัญหามลพิษสำคัญ ด้วยวิธีการที่ยั่งยืน โดยเฉพาะมลพิษทางอากาศ ขยะ และมลพิษทางน้ำ และลดการปล่อยก๊าซเรือนกระจก เพื่อมุ่งสู่ความเป็นกลางทางคาร์บอน (Carbon neutrality) ภายในครั้งแรกของศตวรรษนี้

๕. การเสริมสร้างความสามารถของประเทศในการรับมือกับการเปลี่ยนแปลงและความเสี่ยงภายใต้บริบทโลกใหม่ โดยการสร้างความพร้อมในการรับมือและแสวงหาโอกาสจากการเป็นสังคมสูงวัย การเปลี่ยนแปลงสภาพภูมิอากาศ ภัยโรคระบาด และภัยคุกคามทางไซเบอร์ พัฒนาโครงสร้างพื้นฐานและกลไกทางสถาบันที่เอื้อต่อการเปลี่ยนแปลงสู่ดิจิทัล รวมทั้งปรับปรุงโครงสร้างและระบบการบริหารงานของภาครัฐให้สามารถตอบสนองต่อการเปลี่ยนแปลงของบริบททางเศรษฐกิจ สังคม และเทคโนโลยีได้อย่างทันเวลา มีประสิทธิภาพ และมีธรรมาภิบาล

โดยตัวชี้วัดและค่าเป้าหมายที่ใช้ในการวัดผลสัมฤทธิ์ของการพัฒนาในภาพรวมในแต่ละเป้าหมายหลัก มีดังนี้

| เป้าหมายหลัก | ตัวชี้วัด | สถานะปัจจุบัน | ค่าเป้าหมายในปี ๒๕๗๐ |
|--|--|--|--|
| ๑. การปรับโครงสร้าง การผลิตสู่เศรษฐกิจฐานนวัตกรรม | รายได้ประชาชาติต่อหัว | ๗,๐๕๐ เหรียญสหรัฐ ในปี ๒๕๖๓ | ๘,๘๐๐ เหรียญสหรัฐ |
| ๒. การพัฒนาคนสำหรับ โลกยุคใหม่ | ดัชนีการพัฒนามนุษย์ | ๐.๗๗๗ (การพัฒนา มนุษย์ ระดับสูง) ในปี ๒๕๖๒ | ๐.๘๒๐ (การพัฒนา มนุษย์ ระดับ สูงมาก) |
| ๓. การมุ่งสู่สังคมแห่ง โอกาสและ ความ เป็นธรรม | ความแตกต่างของความ เป็นอยู่ ระหว่างกลุ่ม ประชากรที่มีฐานะ ทาง เศรษฐกิจสูงสุดร้อยละ ๑๐ และต่ำสุดร้อยละ ๔๐ (Top ๑๐ / Bottom ๔๐) | ๕.๖๖ เท่า ในปี ๒๕๖๒ | ต่ำกว่า ๕ เท่า |
| ๔. การเปลี่ยนผ่าน ไปสู่ ความยั่งยืน | ปริมาณการปล่อย ก๊าซ เรือนกระจก | การปล่อยก๊าซ เรือน กระจกในภาค พลังงานในปี ๒๕๖๓ ลดลงร้อยละ ๑๖ จาก การปล่อย ในกรณีปกติ | การปล่อยก๊าซ เรือน กระจกโดยรวม (สาขา พลังงานและ ขนส่ง/ อุตสาหกรรม/ การจัดการ ของเสีย) ลดลงไม่น้อยกว่า ร้อยละ ๑๕ จากการปล่อย ในกรณีปกติ |
| ๕. การเสริมสร้าง ความสามารถของ ประเทศในการ รับมือ กับการ เปลี่ยนแปลง และ ความเสี่ยงภายใต้ บริบทโลกใหม่ | ดัชนีรวมสะท้อน ความสามารถ ในการรับมือ กับการเปลี่ยนแปลง ประกอบด้วย ๔ ตัวชี้วัด ย่อย คือ ๑) ชีตความสามารถของ การปฏิบัติ ตามกฎอนามัย ระหว่างประเทศ และการ เตรียมความพร้อม ฉุกเฉิน ด้านสุขภาพ ๒) อันดับความเสี่ยงด้าน ภูมิอากาศ | ร้อยละ ๘๕ ในปี ๒๕๖๓ อันดับเฉลี่ย ๕ ปี (๒๕๕๘-๒๕๖๒) เท่ากับ ๓๖.๘ | ร้อยละ ๙๐ โดยสมรรถนะ หลักแต่ละ ด้านไม่ต่ำกว่า ร้อยละ ๘๐ อันดับเฉลี่ย ๕ ปี (๒๕๖๖-๒๕๗๐) ไม่ต่ำกว่า ๔๐ อันดับ ที่ ๓๓ |

| เป้าหมายหลัก | ตัวชี้วัด | สถานะปัจจุบัน | ค่าเป้าหมายในปี ๒๕๗๐ |
|--------------|--|------------------------|----------------------|
| | ๓) อันดับความสามารถในการแข่งขันด้านดิจิทัล | อันดับที่ ๓๙ ในปี ๒๕๖๓ | อันดับที่ ๓๓ |
| | ๓) อันดับความสามารถในการแข่งขันด้านดิจิทัล | อันดับที่ ๓๙ ในปี ๒๕๖๓ | อันดับที่ ๑๕ |
| | ๔) อันดับประสิทธิภาพของรัฐบาล | อันดับที่ ๒๐ ในปี ๒๕๖๔ | |

หมุดหมายการพัฒนา

เพื่อถ่ายทอดเป้าหมายหลักไปสู่ภาพของการขับเคลื่อนที่ชัดเจนในลักษณะของวาระการพัฒนา (Agenda) ที่เอื้อให้เกิดการทำงานร่วมกันของหลายหน่วยงานและหลายภาคส่วนในการผลักดันการพัฒนาในเรื่องใดเรื่องหนึ่งให้เกิดผลได้อย่างเป็นรูปธรรม แผนพัฒนาเศรษฐกิจและสังคมแห่งชาติ ฉบับที่ ๑๓ จึงได้กำหนดหมุดหมายการพัฒนา จำนวน ๑๓ ประการ ซึ่งเป็นการบ่งบอกถึงสิ่งที่ประเทศไทยปรารถนาจะ ‘เป็น’ มุ่งหวังจะ ‘มี’ หรือต้องการจะ ‘จัด’ เพื่อสะท้อนประเด็นการพัฒนาที่มีลำดับความสำคัญสูงต่อการพลิกโฉมประเทศไทยสู่ “สังคมก้าวหน้า เศรษฐกิจสร้างมูลค่าอย่างยั่งยืน” และการบรรลุเป้าหมายหลักในช่วงระยะเวลา ๕ ปี ของแผนพัฒนาเศรษฐกิจและสังคมแห่งชาติ ฉบับที่ ๑๓ โดยหมุดหมายการพัฒนาทั้ง ๑๓ ประการมีที่มาจาก การประเมินโอกาสและความเสี่ยงของไทยในการพัฒนา ประเทศภายใต้กรอบของยุทธศาสตร์ชาติ ซึ่งได้มีการพิจารณาถึงแนวโน้มการเปลี่ยนแปลงระดับโลก สถานการณ์การแพร่ระบาดของโรคโควิด-๑๙ รวมถึงผลการพัฒนาในประเทศไทยในระยะเวลาที่ผ่านมา ทั้งนี้ หมุดหมายการพัฒนาที่กำหนดขึ้นเป็นประเด็นที่มีลักษณะเชิงบูรณาการ ซึ่งสามารถนำไปสู่การพัฒนาทั้งในด้านเศรษฐกิจ สังคม ทรัพยากรธรรมชาติและสิ่งแวดล้อมไปพร้อม ๆ กัน ทำให้หมุดหมายแต่ละ ประการสามารถสนับสนุนเป้าหมายหลักได้มากกว่าหนึ่งข้อ โดยหมุดหมายทั้ง ๑๓ ประการ แบ่งออกได้เป็น ๔ มิติ ดังนี้

๑. มิติภาคการผลิตและบริการเป้าหมาย

หมุดหมายที่ ๑ ไทยเป็นประเทศชั้นนำด้านสินค้าเกษตรและเกษตรแปรรูปมูลค่าสูง

หมุดหมายที่ ๒ ไทยเป็นจุดหมายของการท่องเที่ยวที่เน้นคุณภาพและความยั่งยืน

หมุดหมายที่ ๓ ไทยเป็นฐานการผลิตยานยนต์ไฟฟ้าที่สำคัญของโลก

หมุดหมายที่ ๔ ไทยเป็นศูนย์กลางทางการแพทย์และสุขภาพมูลค่าสูง

หมุดหมายที่ ๕ ไทยเป็นประตูการค้าการลงทุนและยุทธศาสตร์ทางโลจิสติกส์ที่สำคัญของภูมิภาค

หมุดหมายที่ ๖ ไทยเป็นฐานการผลิตอุปกรณ์อิเล็กทรอนิกส์อัจฉริยะที่สำคัญของโลก

๒. มิติโอกาสและความเสมอภาคทางเศรษฐกิจและสังคม

หมุดหมายที่ ๗ ไทยมีวิสาหกิจขนาดกลางและขนาดย่อมที่เข้มแข็ง มีศักยภาพสูง และสามารถแข่งขันได้

หมุดหมายที่ ๘ ไทยมีพื้นที่และเมืองอัจฉริยะที่น่าอยู่ ปลอดภัย เติบโตได้อย่างยั่งยืน

หมุดหมายที่ ๙ ไทยมีความยากจนข้ามรุ่นลดลง และคนไทยทุกคนมีความคุ้มครองทางสังคมที่เพียงพอ เหมาะสม

๓. มิติความยั่งยืนของทรัพยากรธรรมชาติและสิ่งแวดล้อม

หมวดหมู่ที่ ๑๐ ไทยมีเศรษฐกิจหมุนเวียนและสังคมคาร์บอนต่ำ

หมวดหมู่ที่ ๑๑ ไทยสามารถลดความเสี่ยงและผลกระทบจากภัยธรรมชาติและการเปลี่ยนแปลงสภาพภูมิอากาศ

๔. มิติปัจจัยผลักดันการพลิกโฉมประเทศ

หมวดหมู่ที่ ๑๒ ไทยมีกำลังคนสมรรถนะสูง มุ่งเรียนรู้อย่างต่อเนื่อง ตอบโจทย์การพัฒนา แห่งอนาคต

หมวดหมู่ที่ ๑๓ ไทยมีภาครัฐที่ทันสมัย มีประสิทธิภาพ และตอบโจทย์ประชาชน

แผนภาพ ความเชื่อมโยงระหว่างหมวดหมู่การพัฒนากับเป้าหมายหลัก



หมายเหตุที่ ๑ ไทยเป็นประเทศชั้นนำด้านสินค้าเกษตรและเกษตรแปรรูปมูลค่าสูง

๑. สถานการณ์การพัฒนาที่ผ่านมา

การพัฒนาภาคการเกษตรที่ผ่านมา เน้นการผลิตเพื่อการส่งออกและการเป็นวัตถุดิบให้กับอุตสาหกรรม ต่อเนื่องในการสร้างรายได้เข้าสู่ประเทศ ผ่านการขยายพื้นที่เพาะปลูก การพัฒนาปัจจัยการผลิตให้มีคุณภาพ การพัฒนาและใช้เทคโนโลยีอย่างต่อเนื่อง ซึ่งสามารถเพิ่มประสิทธิภาพการผลิตได้ในระดับหนึ่ง โดยในปี ๒๕๖๒ ผลิตภัณท์มวลรวมในประเทศของภาคการเกษตรและการแปรรูปที่เกี่ยวข้อง มีมูลค่า ๑,๔๗๗,๕๘๙ ล้านบาท ซึ่งกิจกรรมทางเศรษฐกิจที่เกี่ยวข้องกับการผลิตสินค้าเกษตร อุตสาหกรรมอาหาร และอุตสาหกรรมเครื่องดื่ม มีมูลค่ารวมคิดเป็นร้อยละ ๗๔.๕ ของผลิตภัณท์มวลรวมในประเทศของภาคการเกษตรและการแปรรูป ที่เกี่ยวข้องปี ๒๕๖๒

๒. เป้าหมายการพัฒนา

๒.๑ ความเชื่อมโยงของหมายเหตุกับเป้าหมายหลักของแผนพัฒนาเศรษฐกิจและสังคมแห่งชาติ ฉบับที่ ๑๓ และยุทธศาสตร์ชาติ หมายเหตุที่ ๑ ไทยเป็นประเทศชั้นนำด้านสินค้าเกษตรและเกษตรแปรรูปมูลค่าสูง มีความเชื่อมโยงกับ เป้าหมายหลักของแผนพัฒนาเศรษฐกิจและสังคมแห่งชาติ ฉบับที่ ๑๓ ทั้ง ๕ เป้าหมาย ได้แก่

เป้าหมายที่ ๑) การปรับโครงสร้างภาค การผลิตและบริการสู่เศรษฐกิจฐานนวัตกรรม โดยยกระดับให้มีขีดความสามารถในการแข่งขัน และเศรษฐกิจ ท้องถิ่นและผู้ประกอบการรายย่อยสามารถเชื่อมโยงกับห่วงโซ่มูลค่าของภาคการผลิตและบริการเป้าหมาย

เป้าหมายที่ ๒) การพัฒนาคนสำหรับโลกยุคใหม่ โดยสนับสนุนให้กำลังคนมีคุณภาพ สอดคล้องกับความต้องการ ของภาคการผลิตเป้าหมาย

เป้าหมายที่ ๓) การมุ่งสู่สังคมแห่งโอกาสและความเป็นธรรม โดยลดความเหลื่อมล้ำทั้ง ในเชิงรายได้และความมั่นคง รวมถึงโอกาสในการแข่งขันของภาคธุรกิจ และให้กลุ่มเปราะบางและผู้ด้อยโอกาส มีโอกาสในการเลื่อนขั้นทางเศรษฐกิจและสังคมสูงขึ้น

เป้าหมายที่ ๔) การเปลี่ยนผ่านการผลิตและบริการไปสู่ ความยั่งยืน โดยการใช้ทรัพยากรธรรมชาติในการผลิตและบริการอย่างมีประสิทธิภาพและสอดคล้องกับ ขีดความสามารถในการรองรับของระบบนิเวศ และ

เป้าหมายที่ ๕) การเสริมสร้างความสามารถของประเทศ ในการรับมือกับการเปลี่ยนแปลง และความเสียหายใต้บริบทโลกใหม่ โดยประเทศไทยมีความสามารถในการรับมือกับภัยคุกคามที่สำคัญ ในอนาคต โดยเฉพาะการเปลี่ยนแปลงสภาพภูมิอากาศ โรคระบาดร้ายแรงและโรคอุบัติใหม่และภัยคุกคามทางไซเบอร์

เป้าหมายของหมายเหตุที่ ๑ เมื่อพิจารณาความเชื่อมโยงกับยุทธศาสตร์ชาติ พบว่า มีความสอดคล้องกับ ยุทธศาสตร์ชาติ จำนวน ๓ ด้าน

ได้แก่ ๑) ด้านการสร้างขีดความสามารถในการแข่งขัน

๒) ด้านการสร้างโอกาสและ ความเสมอภาคทางสังคม

๓) ด้านการสร้างการเติบโตบนคุณภาพชีวิตที่เป็นมิตรต่อสิ่งแวดล้อม

๒.๒ เป้าหมาย ตัวชี้วัด และค่าเป้าหมายของการพัฒนาระดับหมายเหตุ

เป้าหมายที่ ๑ มูลค่าเพิ่มของสินค้าเกษตรและเกษตรแปรรูปสูงขึ้น

เป้าหมายที่ ๒ การพัฒนาโครงสร้างพื้นฐานและระบบบริหารจัดการ เพื่อคุณภาพ ความมั่นคงทางอาหาร และความยั่งยืนของภาคเกษตร

เป้าหมายที่ ๓ การเพิ่มศักยภาพและบทบาทของผู้ประกอบการเกษตรในฐานะหุ้นส่วนเศรษฐกิจของห่วงโซ่ อุปทานที่ได้รับส่วนแบ่งประโยชน์อย่างเหมาะสมและเป็นธรรม

๓. แผนที่กลยุทธ์

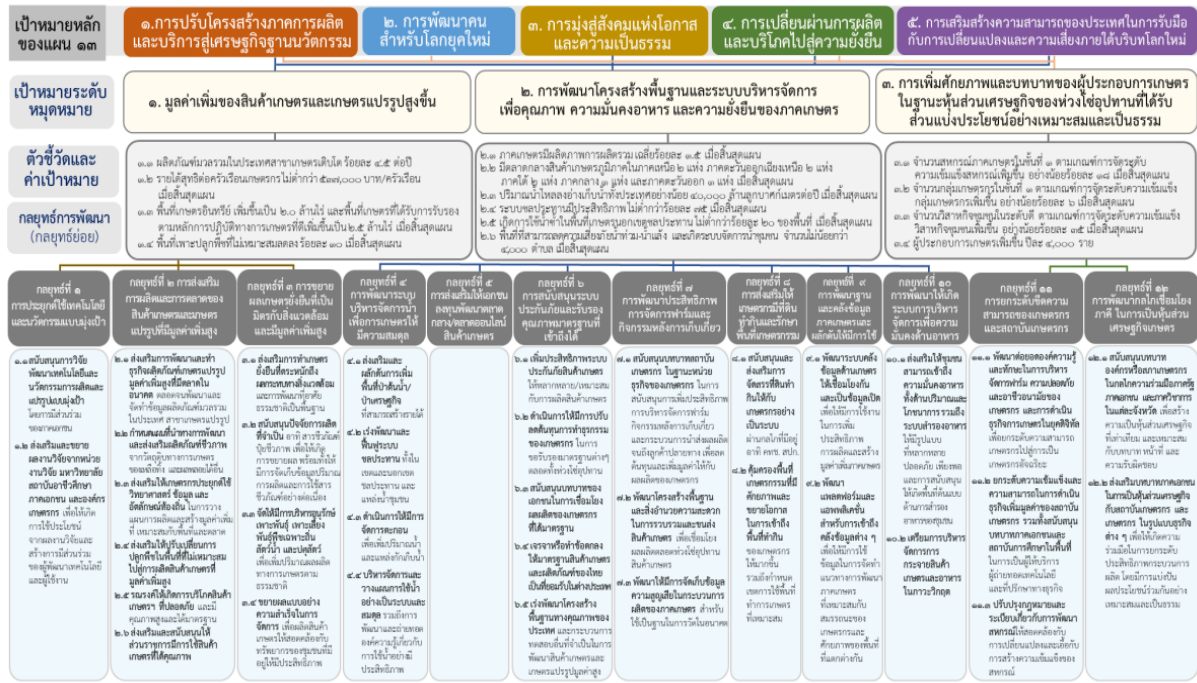

๔. กลยุทธ์การพัฒนา

กลยุทธ์ที่ ๑ การประยุกต์ใช้เทคโนโลยีและนวัตกรรมแบบมุ่งเป้า เพื่อให้เกิดการยกระดับกระบวนการผลิตและ สร้างมูลค่าเพิ่ม

กลยุทธ์ที่ ๒ การส่งเสริมการผลิตและการขยายตัวของตลาดสินค้าเกษตรและผลิตภัณฑ์เกษตรแปรรูป ที่มีมูลค่าเพิ่มสูง อาทิ ผลผลิตเกษตรปลอดภัย สมุนไพรแปรรูป อาหารทางเลือก อาหาร ฟังก์ชัน พลังงาน วัสดุและเคมีชีวภาพ โปรตีนจากพืชและแมลง

กลยุทธ์ที่ ๓ การขยายผลรูปแบบเกษตรยั่งยืนที่เป็นมิตรกับสิ่งแวดล้อมและมีมูลค่าเพิ่มสูงจากแบบอย่าง ความสำเร็จในประเทศ เช่น เกษตรตามโมเดลเศรษฐกิจชีวภาพ เศรษฐกิจหมุนเวียน เศรษฐกิจสีเขียว เกษตรปลอดภัย วนเกษตร เกษตรอินทรีย์ ท่องเที่ยวเกษตร ประมงพื้นบ้าน การท ปรมงมงูถูกกฎหมาย และการปฏิบัติต่อแรงงาน ที่ถูกต้อง เป็นต้น

กลยุทธ์ที่ ๔ การพัฒนาระบบบริหารจัดการน้ำเพื่อการเกษตรให้มีความสมดุลระหว่างอุปสงค์และอุปทาน รวมทั้งการใช้น้ำซ้ำ

กลยุทธ์ที่ ๕ การส่งเสริมให้เอกชนลงทุนพัฒนาตลาดกลางและตลาดออนไลน์สินค้าเกษตร รวมถึงสินค้า กลุ่มปศุสัตว์และประมง

กลยุทธ์ที่ ๖ การสนับสนุนระบบประกันภัยและรับรองคุณภาพมาตรฐานสินค้าเกษตรและสินค้าเกษตร แปรรูปที่เกษตรกรเข้าถึงได้

กลยุทธ์ที่ ๗ การพัฒนาประสิทธิภาพการบริหารจัดการฟาร์มและกิจกรรมหลังการเก็บเกี่ยวเพื่อลดต้นทุนและ เพิ่มมูลค่าผลผลิตของเกษตรกร

กลยุทธ์ที่ ๘ การส่งเสริมให้เกษตรกรมีที่ดินทำกินและรักษาพื้นที่เกษตรกรรมที่เหมาะสมไว้เป็นฐานการผลิต การเกษตร

กลยุทธ์ที่ ๙ การพัฒนาฐานข้อมูลและคลังข้อมูลที่เกี่ยวข้องกับการเกษตร รวมทั้งผลักดันให้มีการใช้ข้อมูล อย่างมีประสิทธิภาพ

กลยุทธ์ที่ ๑๐ การพัฒนาให้เกิดระบบการบริหารจัดการเพื่อความมั่นคงทางด้านอาหาร

กลยุทธ์ที่ ๑๑ การยกระดับขีดความสามารถของเกษตรกรและสถาบันเกษตรกร

กลยุทธ์ที่ ๑๒ การพัฒนากลไกเพื่อเชื่อมโยงภาคีต่างๆ ทั้งภาคเอกชน ส่วนราชการ กลุ่มเกษตรกรและนักวิชาการในพื้นที่ในการเป็นหุ้นส่วนทางเศรษฐกิจในการพัฒนาภาคเกษตรตลอดห่วงโซ่อุปทาน

หมุดหมายที่ ๒ ไทยเป็นจุดหมายของการท่องเที่ยวที่เน้นคุณภาพและความยั่งยืน

๑. สถานการณ์การพัฒนาที่ผ่านมา

อุตสาหกรรมท่องเที่ยวมีบทบาทสำคัญในระบบเศรษฐกิจไทย และยังเป็นแหล่งสร้างรายได้สำคัญให้ แก่เศรษฐกิจของประเทศทั้งทางตรงและทางอ้อม สามารถสร้างรายได้ให้กับประเทศไทย ๒.๙๙ ล้านล้านบาท คิดเป็นร้อยละ ๑๘ ของผลิตภัณฑ์มวลรวมในประเทศ และก่อให้เกิดการจ้างงาน ๘.๓ ล้านตำแหน่งในปี ๒๕๖๒ อีกทั้งยังมีการเติบโตทางเศรษฐกิจอย่างต่อเนื่อง โดยระหว่างปี ๒๕๕๘ – ๒๕๖๒ รายได้จากการท่องเที่ยวของไทย ขยายตัวเฉลี่ยร้อยละ ๒.๓ ต่อปี อย่างไรก็ตาม การขยายตัวของรายได้จากการท่องเที่ยวดังกล่าว เป็นผลมาจากการเพิ่มขึ้น ของจำนวนนักท่องเที่ยวเป็นหลัก กล่าวคือ จำนวนนักท่องเที่ยวเพิ่มขึ้นเฉลี่ยถึงร้อยละ ๕.๖ ต่อปี ในขณะที่ การใช้จ่ายต่อคนต่อวันของนักท่องเที่ยวขยายตัวในอัตราที่ลดลง และระยะเวลาท่องเที่ยวต่อทริปลดลง ซึ่งทำให้ การท่องเที่ยวของไทยในระยะหลังต้องเผชิญกับความท้าทายด้านความยั่งยืน จากการเติบโตในเชิงปริมาณ มากกว่าคุณภาพ นอกจากนี้ หากพิจารณาในมิติของการกระจายรายได้ พบว่า รายได้จากการท่องเที่ยวร้อยละ ๙๐ ยังกระจุกอยู่ในเมืองท่องเที่ยวหลัก ไม่สามารถกระจายไปสู่เมืองท่องเที่ยวรองได้อย่างมีประสิทธิภาพ โดยเฉพาะ รายได้จากนักท่องเที่ยวต่างชาติ ที่อยู่ในเมืองหลักถึงประมาณร้อยละ ๙๘ ของรายได้จากนักท่องเที่ยว ชาวต่างชาติทั้งหมด

๒. เป้าหมายการพัฒนา

๒.๑ ความเชื่อมโยงของหมุดหมายกับเป้าหมายหลักของแผนพัฒนาฯ ฉบับที่ ๑๓ และยุทธศาสตร์ชาติ หมุดหมายที่ ๒ ไทยเป็นจุดหมายของการท่องเที่ยวที่เน้นคุณภาพและความยั่งยืน เชื่อมโยงกับยุทธศาสตร์ชาติด้านการสร้างขีดความสามารถในการแข่งขัน ที่มุ่งเน้นการสร้างควมหลากหลายด้านการท่องเที่ยว รักษาการเป็นจุดหมายปลายทางที่สำคัญของการท่องเที่ยวระดับโลกที่ดึงดูดนักท่องเที่ยวทุกระดับ และเพิ่มสัดส่วน ของนักท่องเที่ยวที่มีคุณภาพสูง อีกทั้งยังเชื่อมโยงกับเป้าหมายหลักของแผนพัฒนาฯ ฉบับที่ ๑๓ ใน ๔ เป้าหมาย ได้แก่

เป้าหมายที่ ๑) การปรับโครงสร้างภาคการผลิตและบริการสู่เศรษฐกิจฐานนวัตกรรม โดยยกระดับให้ ภาคการท่องเที่ยวมีขีดความสามารถในการแข่งขันที่สูงขึ้น และส่งเสริมให้ผู้ประกอบการรายย่อยและชุมชน สามารถเชื่อมโยงกับห่วงโซ่มูลค่าได้

เป้าหมายที่ ๒) การพัฒนาคนสำหรับโลกยุคใหม่

เป้าหมายที่ ๓) การมุ่งสู่ สังคมแห่งโอกาสและความเป็นธรรม

เป้าหมายที่ ๔) การเปลี่ยนผ่านการผลิตและบริการไปสู่ความยั่งยืน โดยให้ความสำคัญกับการบริหารจัดการทรัพยากรอย่างมีประสิทธิภาพและยั่งยืน

๒.๒ เป้าหมาย ตัวชี้วัด และค่าเป้าหมายของการพัฒนาระดับหมุดหมาย

เป้าหมายที่ ๑ การเปลี่ยนการท่องเที่ยวไทยเป็นการท่องเที่ยวคุณภาพสูงที่เชื่อมโยงกับอุตสาหกรรม และบริการที่มีศักยภาพอื่น

เป้าหมายที่ ๒ การปรับโครงสร้างการท่องเที่ยวให้พึ่งพานักท่องเที่ยวในประเทศและมีการกระจายโอกาส ทางเศรษฐกิจมากขึ้น

เป้าหมายที่ ๓ การท่องเที่ยวไทยต้องมีการบริหารจัดการอย่างยั่งยืนในทุกมิติ

๓. แผนที่กลยุทธ์

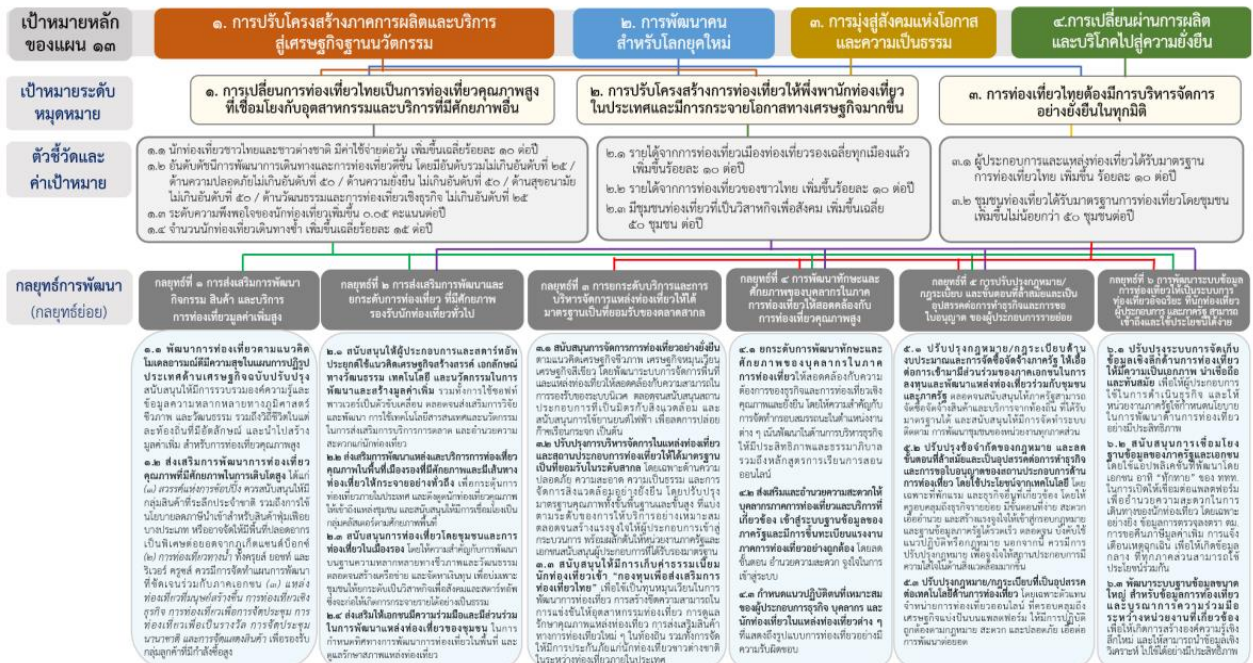

๔. กลยุทธ์การพัฒนา

- กลยุทธ์ที่ ๑ การส่งเสริมการพัฒนา กิจกรรม สินค้า และบริการ การท่องเที่ยวมูลค่าเพิ่มสูง
- กลยุทธ์ที่ ๒ การส่งเสริมการพัฒนา และยกระดับการท่องเที่ยวที่มีศักยภาพรองรับนักท่องเที่ยวทั่วไป
- กลยุทธ์ที่ ๓ การยกระดับบริการและการบริหารจัดการการท่องเที่ยวให้ได้มาตรฐานเป็นที่ยอมรับของตลาดสากล
- กลยุทธ์ที่ ๔ การสนับสนุนการพัฒนาทักษะและศักยภาพของบุคลากรในภาคการท่องเที่ยว
- กลยุทธ์ที่ ๕ การปรับปรุงกฎหมาย/กฎระเบียบ และขั้นตอนที่คล่องตัวและเป็นมิตรต่อการทำธุรกิจ และการขอใบอนุญาตของผู้ประกอบการรายย่อย เพื่อสร้างแรงจูงใจให้เกิดการพัฒนาไปสู่การท่องเที่ยวที่มีคุณภาพ และยั่งยืน
- กลยุทธ์ที่ ๖ การพัฒนาระบบข้อมูลการท่องเที่ยวให้เป็นระบบการท่องเที่ยวอัจฉริยะ ที่นักท่องเที่ยว ผู้ประกอบการ และภาครัฐ สามารถเข้าถึงและใช้ประโยชน์ได้ง่าย

หมายเหตุที่ ๓ ไทยเป็นฐานการผลิตยานยนต์ไฟฟ้าที่สำคัญของโลก

๑. สถานการณ์การพัฒนาที่ผ่านมา

ประเทศไทยเป็นฐานการผลิตยานยนต์ที่สำคัญของโลก โดยปี ๒๕๖๒ ประเทศไทยผลิตและส่งออกยานยนต์ เป็นอันดับที่ ๑ ของอาเซียน และเป็นอันดับที่ ๑๑ ของโลก มีมูลค่าการส่งออกจำนวน ๑,๓๐๐,๕๖๑ ล้านบาท โดยประเทศที่มีกำลังการผลิตรถยนต์สูงสุด ๕ อันดับแรก ได้แก่ จีน สหรัฐอเมริกา ญี่ปุ่น เยอรมนี และอินเดีย ซึ่งตลาดส่งออกหลักของไทย ในกลุ่มรถยนต์นั่งส่วนบุคคล ได้แก่ ประเทศออสเตรเลีย เวียดนาม ฟิลิปปินส์ จีน เม็กซิโก ตามลำดับ ขณะที่ในกลุ่มรถบรรทุก ได้แก่

ออสเตรเลีย ฟิลิปปินส์ นิวซีแลนด์ ซาอุดีอาระเบีย เวียดนาม ตามลำดับ นอกจากนี้ อุตสาหกรรมยานยนต์มีส่วนในการขับเคลื่อนเศรษฐกิจ ของประเทศไทย โดยมีความสามารถในการผลิตรถยนต์จำนวนมากถึง ๒ ล้านคันต่อปี มีผู้ประกอบการ จำนวน ๑๓,๙๒๐ ราย และมีการจ้างงานจำนวน ๓๔๕,๐๐๐ คน อย่างไรก็ตาม แนวโน้มความต้องการยานยนต์ ทั่วโลกกำลังเปลี่ยนทิศทางไปสู่ยานยนต์ไฟฟ้า ส่วนหนึ่งเป็นผลมาจากความก้าวหน้าของเทคโนโลยีแบตเตอรี่ ที่ทำให้อายุการใช้งานของแบตเตอรี่เพิ่มขึ้นและราคาที่ลดลง รวมทั้งทิศทางการพัฒนาที่มุ่งไปสู่สังคม คาร์บอนต่ำ

จากสถานการณ์และแนวนโยบายการพัฒนาอุตสาหกรรมยานยนต์ของประเทศดังกล่าว จึงได้กำหนด เป้าหมายการขับเคลื่อนการพัฒนาอุตสาหกรรมยานยนต์ไฟฟ้าของประเทศไทยในระยะต่อไป รวม ๓ ประเด็น เพื่อให้สามารถบรรลุเป้าหมายการพัฒนาตามที่คณะกรรมการนโยบายยานยนต์ไฟฟ้าแห่งชาติกำหนด และสามารถ บรรเทาผลกระทบต่าง ๆ ในระยะเปลี่ยนผ่านได้อย่างมีประสิทธิภาพ ได้แก่

๑) สร้างอุปสงค์ของยานยนต์ไฟฟ้า ประเภทต่าง ๆ เพื่อการใช้ในประเทศและส่งออก โดยสร้างความต้องการใช้ของตลาดภายในประเทศ และการส่งออกของรถยนต์ไฟฟ้าตามประเภทของยานยนต์ โดยเฉพาะยานยนต์ประเภทไฮบริด ปลั๊กอินไฮบริดที่มี ส่วนสำคัญในการสร้างความคุ้นเคยให้แก่ผู้บริโภคในช่วงระยะเปลี่ยนผ่าน

๒) ส่งเสริมผู้ประกอบการเดิม ให้สามารถปรับตัวไปสู่การผลิตยานยนต์ไฟฟ้า และสนับสนุนการลงทุนเทคโนโลยีที่สำคัญของยานยนต์ไฟฟ้า ในประเทศ เพื่อที่จะปรับอุตสาหกรรมให้เข้ากับกระแสโลก สอดรับกับความต้องการที่จะเกิดขึ้น ผู้ประกอบการ ขึ้นส่วนยานยนต์สามารถปรับตัวสู่อุตสาหกรรมยานยนต์ไฟฟ้า หรือปรับเปลี่ยนธุรกิจไปสู่ธุรกิจที่เหมาะสม และบรรเทาผลกระทบให้ผู้ผลิตรถยนต์สินค้าภายในเดิม รวมทั้งกลุ่มผู้ประกอบการในสาขาอื่นที่ได้รับผลกระทบ

๓) สร้างความพร้อมของปัจจัยสนับสนุนอย่างเป็นระบบ โดยให้ความสำคัญกับการพัฒนาบุคลากร การลงทุน โรงงานผลิตแบตเตอรี่ขนาดใหญ่ และมาตรฐานที่เกี่ยวข้อง ซึ่งหากดำเนินการดังกล่าวได้เร็วจะเป็นผลดี ต่อการส่งออกของประเทศ

๒. เป้าหมายการพัฒนา

๒.๑ ความเชื่อมโยงของหมุดหมายกับเป้าหมายหลักของแผนพัฒนาฯ ฉบับที่ ๑๓ และยุทธศาสตร์ชาติ หมุดหมายที่ ๓ ไทยเป็นฐานการผลิตยานยนต์ไฟฟ้าที่สำคัญของโลกเชื่อมโยงกับเป้าหมายหลักของ แผนพัฒนาฯ ฉบับที่ ๑๓ ใน ๓ เป้าหมาย ประกอบด้วย

เป้าหมายที่ ๑) การปรับโครงสร้างภาคการผลิตและ บริการสู่เศรษฐกิจฐานนวัตกรรม โดยการยกระดับให้ขีดความสามารถในการแข่งขัน เศรษฐกิจท้องถิ่น และ ผู้ประกอบการรายย่อยสามารถเชื่อมโยงกับห่วงโซ่มูลค่า และประเทศไทยมีระบบนิเวศที่สนับสนุนการค้าการลงทุน และการพัฒนานวัตกรรม

เป้าหมายที่ ๒) การพัฒนาคนสำหรับโลกยุคใหม่ โดยมุ่งพัฒนาให้คนไทยมีทักษะ ที่จำเป็นสำหรับโลกยุคใหม่และมีคุณลักษณะตามบรรทัดฐานที่ดีของสังคม สอดคล้องกับความต้องการของ ภาคการผลิตเป้าหมาย และได้รับความคุ้มครองทางสังคมที่ส่งเสริมความมั่นคงในชีวิต และ

เป้าหมายที่ ๔) การเปลี่ยนผ่านการผลิตและบริการไปสู่ความยั่งยืน โดยการใช้ทรัพยากรธรรมชาติในการผลิตและบริการอย่างมีประสิทธิภาพ ให้ความสำคัญกับการจัดการปัญหามลพิษสำคัญด้วยวิธีการที่ยั่งยืน รวมทั้งการปล่อยก๊าซเรือน กระจกของประเทศมีแนวโน้มลดลง

หมุดหมายที่ ๓ ยังสอดคล้องกับยุทธศาสตร์ชาติด้านการพัฒนาศักยภาพทรัพยากร มนุษย์ที่มุ่งเน้นการพัฒนาศักยภาพคนตลอดช่วงชีวิตโดยในช่วงวัยแรงงาน มุ่งเน้นการยกระดับศักยภาพ ทักษะ และสมรรถนะแรงงานอย่างต่อเนื่องสอดคล้องกับความต้องการของตลาดแรงงาน ทั้งนี้ หมุดหมายที่ ๓ ยัง

สอดคล้องกับ ยุทธศาสตร์ชาติด้านการสร้างการเติบโตบนคุณภาพชีวิตที่เป็นมิตรต่อสิ่งแวดล้อมที่มุ่งเน้นการส่งเสริมการบริโภค และการผลิตที่ยั่งยืน และการสร้างการเติบโตอย่างยั่งยืนบนสังคมที่เป็นมิตรต่อสภาพภูมิอากาศ โดยมุ่งเน้น การลดการปล่อยก๊าซเรือนกระจก และการสร้างสังคมคาร์บอนต่ำ

๒.๒ เป้าหมาย ตัวชี้วัด และค่าเป้าหมายของการพัฒนาระดับมหุดมหาย

เป้าหมายที่ ๑ การสร้างอุปสงค์ของรถยนต์ไฟฟ้าในประเทศและส่งออก

เป้าหมายที่ ๒ ผู้ประกอบการเดิมสามารถปรับตัวไปสู่การผลิตยานยนต์ไฟฟ้าและมีการลงทุน

เทคโนโลยี ยานยนต์ไฟฟ้าที่สำคัญภายในประเทศ

เป้าหมายที่ ๓ การสร้างความพร้อมของปัจจัยสนับสนุนอย่างเป็นระบบ

๓. แผนที่กลยุทธ์

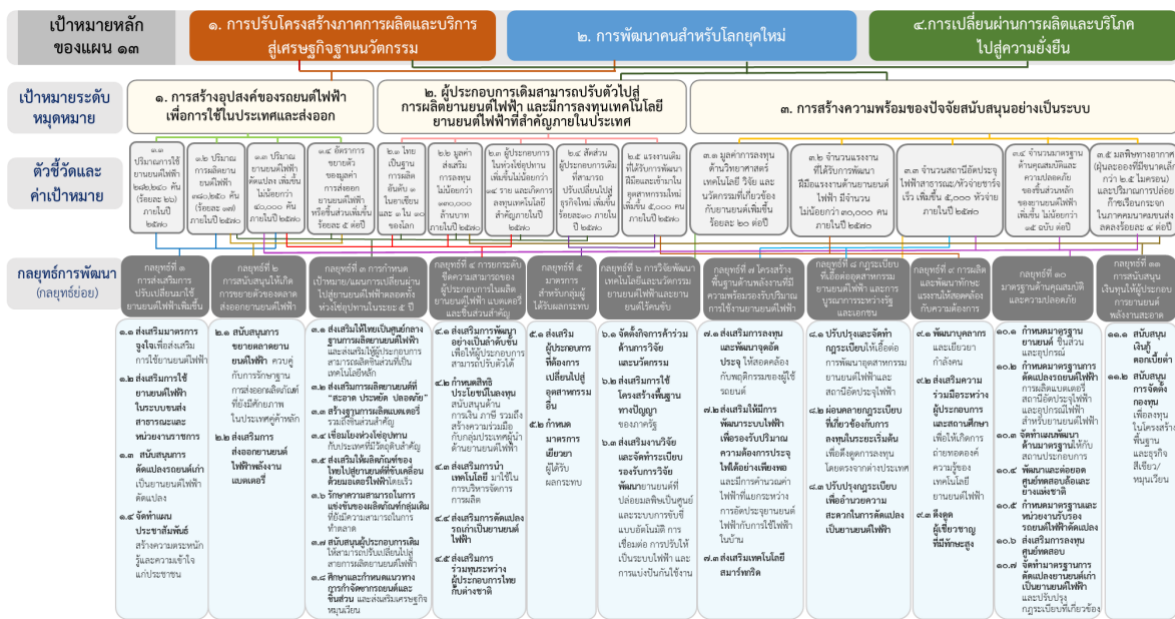

๔. กลยุทธ์การพัฒนา

- กลยุทธ์ที่ ๑ การส่งเสริมให้ผู้ใช้ยานยนต์ในภาคส่วนต่างๆ ปรับเปลี่ยนมาใช้ยานยนต์ไฟฟ้าเพิ่มมากขึ้น
- กลยุทธ์ที่ ๒ การสนับสนุนให้เกิดการขยายตัวของตลาดส่งออกยานยนต์ไฟฟ้า
- กลยุทธ์ที่ ๓ การกำหนดเป้าหมาย/แผน และดำเนินการเปลี่ยนผ่านอุตสาหกรรมยานยนต์เดิมไปสู่ยานยนต์ ไฟฟ้า อย่างเป็นระบบชัดเจนตลอดทั้งห่วงโซ่อุปทาน ในระยะ ๕ ปี
- กลยุทธ์ที่ ๔ การยกระดับขีดความสามารถของผู้ประกอบการไทยในการลงทุนผลิตยานยนต์ไฟฟ้า แบตเตอรี่ และชิ้นส่วนสำคัญ
- กลยุทธ์ที่ ๕ มาตรการสำหรับกลุ่มผู้ได้รับผลกระทบ
- กลยุทธ์ที่ ๖ การวิจัยพัฒนาเทคโนโลยีและนวัตกรรมที่เกี่ยวข้องกับยานยนต์ไฟฟ้าและยานยนต์ไร้คนขับ
- กลยุทธ์ที่ ๗ โครงสร้างพื้นฐานด้านพลังงานที่มีความพร้อมรองรับปริมาณการใช้งานยานยนต์ไฟฟ้า ในอนาคตได้อย่างเหมาะสมและเพียงพอ
- กลยุทธ์ที่ ๘ การปรับปรุงและจัดทำกฎระเบียบที่เกี่ยวข้องให้เอื้อกับการเติบโตของอุตสาหกรรมยานยนต์ไฟฟ้า และให้ความสำคัญกับการบูรณาการการทำงานร่วมกันระหว่างรัฐและเอกชน

กลยุทธ์ที่ ๙ การผลิตและพัฒนาทักษะแรงงานให้สอดคล้องกับความต้องการของอุตสาหกรรมยานยนต์ไฟฟ้า

กลยุทธ์ที่ ๑๐ มาตรฐานด้านคุณสมบัติและความปลอดภัย

กลยุทธ์ที่ ๑๑ การสนับสนุนเงินทุนให้กับผู้ประกอบการที่ลงทุนในอุตสาหกรรมยานยนต์พลังงานสะอาด

หมุดหมายที่ ๔ ไทยเป็นศูนย์กลางทางการแพทย์และสุขภาพมูลค่าสูง

๑. สถานการณ์การพัฒนาที่ผ่านมา

การให้บริการทางการแพทย์แก่ชาวต่างชาติเพิ่มขึ้น แต่ต้องคำนึงผลกระทบต่อโอกาสในการเข้าถึงบริการ สุขภาพของคนไทย โดยปี ๒๕๖๒ มีชาวต่างชาติมาใช้บริการทางการแพทย์ ๓.๖ ล้านคนครึ่ง สร้างรายได้ ๔๑,๐๐๐ ล้านบาท จากราคาค่าบริการและชื่อเสียงของบุคลากรทางการแพทย์ที่ดีกว่าประเทศอื่นเมื่อเทียบ บริการในระดับเดียวกัน แต่เมื่อพิจารณาถึงการกระจายบุคลากรทางการแพทย์ในประเทศยังคงมีความเหลื่อมล้ำ กันในระหว่างภาค และเมื่อเปรียบเทียบกับประเทศอื่น ๆ พบว่าประเทศไทยยังมีสัดส่วนแพทย์ต่อประชากร ๑,๐๐๐ คน เพียง ๐.๕ เทียบกับเกาหลีใต้ ๒.๔ และสิงคโปร์ ๑.๙ ขณะที่การเป็นศูนย์กลางสุขภาพที่มุ่งเน้นการสร้างรายได้และ การให้บริการชาวต่างชาติอาจทำให้มีการไหลออกของบุคลากรภาครัฐสู่ภาคเอกชน ส่งผลกระทบต่อการเข้าถึง บริการสุขภาพของประชาชน โดยเฉพาะกลุ่มผู้มีรายได้น้อยหรืออาศัยอยู่ในพื้นที่ห่างไกล ถึงแม้ปัจจุบัน มีการนำนวัตกรรมและเทคโนโลยีสมัยใหม่มาให้บริการทางการแพทย์เพิ่มมากขึ้น ซึ่งช่วยอำนวยความสะดวกและ ลดภาระงานของบุคลากร แต่ยังคงต้องคำนึงถึงผลกระทบทางลบที่อาจเกิดขึ้นจากการใช้เทคโนโลยีดังกล่าว

การเป็นศูนย์กลางทางการแพทย์และสุขภาพและโลกาภิวัตน์ส่งผลต่อความเสี่ยงในการรับมือกับ โรคระบาดอุบัติใหม่อุบัติซ้ำเพิ่มขึ้น ในช่วง ๒๐ ปีที่ผ่านมาประเทศไทยประสบปัญหาการแพร่ระบาดของโรคติดต่ออุบัติใหม่จากต่างประเทศมาเป็นระยะ อาทิ โรคซาร์ส โรคไข้หวัดนก โรคไข้ซิกา โรคไข้หวัดใหญ่ สายพันธุ์ใหม่ ๒๐๐๙ โรคเมอร์ส และล่าสุด โควิด-๑๙ ที่มีการแพร่ระบาดทั่วประเทศอย่างต่อเนื่อง ส่งผลกระทบอย่างรุนแรงต่อภาคการท่องเที่ยวและการส่งออกของไทย ส่งผลให้ปี ๒๕๖๓ เศรษฐกิจไทยหดตัวอย่างรุนแรง จำนวนนักท่องเที่ยวต่างชาติในช่วงไตรมาสแรกของปี ๒๕๖๓ ลดลงจากช่วงเวลาเดียวกันของปี ๒๕๖๒ ถึงร้อยละ ๓๘.๐๑ รวมทั้งยังส่งผลต่อการปรับเปลี่ยนวิถีการใช้ชีวิตของประชาชน และก่อให้เกิดวิกฤตในระบบสุขภาพ ดังนั้น ประเทศไทยจึงจำเป็นต้องมีการปรับโครงสร้าง ระบบ อุปกรณ์ และกำลังคนในการควบคุมและจัดการโรคระบาดให้มีประสิทธิภาพ เพื่อป้องกันความเสี่ยงที่อาจเกิดต่อระบบสาธารณสุขและเศรษฐกิจของประเทศ

๒. เป้าหมายการพัฒนา

๒.๑ ความเชื่อมโยงของหมุดหมายกับเป้าหมายหลักของแผนพัฒนาฯ ฉบับที่ ๑๓ และยุทธศาสตร์ชาติ การพัฒนาประเทศไทยให้เป็นศูนย์กลางทางการแพทย์และสุขภาพสูงจะสอดคล้องกับเป้าหมายหลัก ๔ ประการของแผนพัฒนาฯ ฉบับที่ ๑๓ ได้แก่

เป้าหมายที่ ๑) การปรับโครงสร้างภาคการผลิตและบริการ สู่เศรษฐกิจฐานนวัตกรรม โดยการใช้นวัตกรรมในการผลิตสินค้าและจัดบริการทางการแพทย์และสุขภาพ เพื่อสร้างมูลค่าเพิ่มทางเศรษฐกิจ

เป้าหมายที่ ๒) การพัฒนาคนสำหรับโลกยุคใหม่ที่มีสมรรถนะสูง ๕๖ ทางด้านการแพทย์และสาธารณสุข เพื่อไม่ให้เป็นอุปสรรคต่อการยกระดับขีดความสามารถบริการทางการแพทย์ และสุขภาพ

เป้าหมายที่ ๓) การมุ่งสู่สังคมแห่งโอกาสและความเป็นธรรม ในการลดผลกระทบต่อการเข้าถึง บริการทางสาธารณสุขของคนไทย และ

เป้าหมายที่ ๕) การเสริมสร้างความสามารถของประเทศในการรับมือกับ การเปลี่ยนแปลงและความเสี่ยงภายใต้บริบทโลกใหม่ ในการวางแผนทางการพัฒนาระบบบริหารจัดการ ภาวะฉุกเฉินด้านสุขภาพและระบบบริการสุขภาพ นอกจากนี้ ยังเชื่อมโยงกับยุทธศาสตร์ชาติที่สำคัญในด้านการสร้างความสามารถในการแข่งขัน ในประเด็นเป้าหมาย ประเทศไทยมีขีดความสามารถในการแข่งขันสูงขึ้นไป กำหนดอุตสาหกรรมการแพทย์แบบครบวงจรเป็นอุตสาหกรรมและบริการแห่งอนาคตที่อาศัยความเชี่ยวชาญด้านการแพทย์ของไทย สร้างอุตสาหกรรมเกี่ยวเนื่องกับการพัฒนาอุตสาหกรรมและบริการทางการแพทย์ การใช้เทคโนโลยีทางการแพทย์ใหม่ๆ ยกระดับการให้บริการทางการแพทย์อย่างมีคุณภาพในระดับสากล รวมทั้งเชื่อมโยงอุตสาหกรรมทางการแพทย์และบริการท่องเที่ยวเพื่อสุขภาพ และเชื่อมโยงกับยุทธศาสตร์ชาติ ด้านการสร้างโอกาสและความเสมอภาคทางสังคม ในประเด็นเป้าหมาย สร้างความเป็นธรรมและลด ความเหลื่อมล้ำในทุกมิติ ที่มุ่งเน้นการสร้างความเป็นธรรมในการเข้าถึงบริการสาธารณสุข

๒.๒ เป้าหมาย ตัวชี้วัด และค่าเป้าหมายของการพัฒนาระดับมหุดมหาย

เป้าหมายที่ ๑ ไทยมีศักยภาพในการสร้างมูลค่าทางเศรษฐกิจจากสินค้าและบริการสุขภาพ

เป้าหมายที่ ๒ องค์กรความรู้ด้านการแพทย์และสาธารณสุขมีศักยภาพ เอื้อต่อการสร้าง

มูลค่าเพิ่มในสินค้า และบริการทางสุขภาพ

เป้าหมายที่ ๓ ประชาชนไทยได้รับความเป็นธรรมในการเข้าถึงบริการสุขภาพ

เป้าหมายที่ ๔ ระบบบริหารจัดการภาวะฉุกเฉินด้านสุขภาพมีความพร้อมรองรับภัยคุกคามสุขภาพ

๓. แผนที่กลยุทธ์



๔. กลยุทธ์การพัฒนา

กลยุทธ์ที่ ๑ การส่งเสริมบริการทางการแพทย์ที่มีศักยภาพในการสร้างมูลค่าทางเศรษฐกิจ

กลยุทธ์ที่ ๒ การผลักดันให้ประเทศไทยเป็นศูนย์กลางบริการเพื่อส่งเสริมสุขภาพระดับโลก

กลยุทธ์ที่ ๓ การสร้างมูลค่าเพิ่มให้อุตสาหกรรมทางการแพทย์และสุขภาพ

กลยุทธ์ที่ ๔ การสร้างเสริมขีดความสามารถทางวิชาการด้านการศึกษา วิจัย และเทคโนโลยีทางการแพทย์

กลยุทธ์ที่ ๕ การบริหารจัดการระบบบริการสุขภาพบนพื้นฐานความสมดุลทางเศรษฐกิจและสุขภาพของคนไทย

กลยุทธ์ที่ ๖ การยกระดับศักยภาพระบบบริหารจัดการภาวะฉุกเฉินด้านสาธารณสุขเพื่อลดผลกระทบต่อ บริการทางเศรษฐกิจและสุขภาพ

หมายเหตุที่ ๕ ไทยเป็นประตูการค้าการลงทุนและยุทธศาสตร์ทางโลจิสติกส์ที่สำคัญของภูมิภาค

๑. สถานการณ์การพัฒนาที่ผ่านมา

สถานการณ์การแข่งขันทางการค้าของสหรัฐอเมริกาและจีนที่ขยายวงกว้างส่งผลกระทบต่อเนื่องถึงไทย และภูมิภาคซึ่งอยู่ในพื้นที่ความขัดแย้งที่ต้องรักษาความสัมพันธ์กับทั้งสองประเทศ โดยเฉพาะการปรับเปลี่ยน ทิศทางการค้าการลงทุนในห่วงโซ่อุปทานโลก และการจัดกลุ่มทางการเมืองและเศรษฐกิจ ดังนั้น ทิศทางในอนาคต ของไทยจึงควรแสดงบทบาทการเป็นหุ้นส่วนทางเศรษฐกิจกับประเทศต่าง ๆ ในภูมิภาคอาเซียน โดยเฉพาะ ในกลุ่มประเทศอนุภูมิภาคลุ่มน้ำโขง โดยเน้นความร่วมมือมากกว่าการแข่งขัน และให้ไทยเป็นประตูและทางเชื่อม เพื่อสร้างดุลยภาพที่สร้างสรรค์ด้านความสัมพันธ์ระหว่างประเทศและเศรษฐกิจระหว่างภูมิภาคและมหาอำนาจ เพื่อความก้าวหน้าและมั่นคงของภูมิภาค รวมถึงควรรักษาสมดุลของความสัมพันธ์ระหว่างประเทศของไทย จีน สหรัฐอเมริกา และประเทศตะวันตก โดยกำหนดความต้องการของไทยในระยะยาวที่ชัดเจน ทั้งในมิติทางเศรษฐกิจ สังคม สิ่งแวดล้อม คุณภาพชีวิต และการพัฒนาเทคโนโลยีระดับสูง เพื่อสร้างความชัดเจนกับมิตรประเทศว่าไทย พร้อมร่วมมือในแนวทางดังกล่าว นอกจากนี้

เนื่องจากภูมิศาสตร์ของไทยมีความใกล้เคียงกับจีน จึงต้องมียุทธศาสตร์ การพัฒนาเศรษฐกิจในพื้นที่เชื่อมโยงของไทย สปป.ลาว และจีนที่ชัดเจน เพื่อสร้างประโยชน์จากเส้นทาง การคมนาคมจากหนองคายและเชียงรายได้เข้าสู่ สปป.ลาว และจีน เพื่อให้เกิดการลงทุนสร้างเครือข่ายเศรษฐกิจ และระบบการค้าที่คล่องตัวของทั้ง ๓ ประเทศ โดยเฉพาะภาคตะวันออกเฉียงเหนือและภาคเหนือของไทย สปป.ลาว และมณฑลในจีนตอนใต้ให้เกิดเป็นการพัฒนาร่วมกัน

จากการที่ไทยมีข้อได้เปรียบทางภูมิศาสตร์และการพัฒนาโครงสร้างพื้นฐานทำให้มีศักยภาพที่จะพัฒนาการเชื่อมต่อเส้นทางขนส่งระหว่างมหาสมุทรอินเดียและแปซิฟิก และใช้ประโยชน์จากเส้นทางเชื่อมโยงโลก ของจีน และแผน “สร้างโลกที่ดีกว่าขึ้นมาใหม่” ที่สหรัฐอเมริกาสนับสนุนได้ รวมถึงสามารถเชื่อมโยงกับกลุ่มประเทศอนุภูมิภาคลุ่มน้ำโขง เพื่ออำนวยความสะดวกในการเชื่อมโยงการค้ากับจีน ซึ่งปัจจุบันไทย มีแผนพัฒนาโครงสร้างพื้นฐานการขนส่งทั้งทางบก ทางน้ำ และทางอากาศ จึงควรบูรณาการเพื่อใช้ประโยชน์ทางภูมิศาสตร์ และโครงสร้างพื้นฐานจากเส้นทางเชื่อมต่อในอนุภูมิภาคลุ่มน้ำโขงกับจีนตอนใต้ ให้เป็นหนึ่งเดียวกัน ๖๖ และเชื่อมโยงกับเขตพัฒนาพิเศษภาคตะวันออกและพื้นที่เขตเศรษฐกิจพิเศษต่าง ๆ เพื่อให้เกิดรูปธรรม ในการผลักดันการเปลี่ยนแปลงภาคการผลิตและบริการไทยสู่ระดับนานาชาติโดยมีกลยุทธ์ในการขับเคลื่อน ความร่วมมือและกรอบความตกลงระหว่างประเทศเพื่อส่งเสริมการขนส่งและโลจิสติกส์ในอนุภูมิภาคลุ่มน้ำโขง ที่มีคณะทำงานขับเคลื่อนโครงการลงทุนเพื่อเชื่อมโยงด้านคมนาคมกับประเทศในกลุ่มอนุภูมิภาคลุ่มน้ำโขง และจีน มีหน่วยงานรับผิดชอบภายใต้การกำกับของรองนายกรัฐมนตรีทำหน้าที่ตัดสินใจเชิงยุทธศาสตร์ระดับสูง ในการเจรจา และประสานงานให้มีการบูรณาการร่วมกันระหว่างหน่วยงานที่เกี่ยวข้อง

แผนพัฒนาท้องถิ่นองค์การบริหารส่วนตำบลมะขามเตี้ย (พ.ศ. ๒๕๖๖-๒๕๗๐)

อาทิ กระทรวงคมนาคม รับผิดชอบด้านการขนส่งสินค้า กรมศุลกากรรับผิดชอบการเชื่อมโยงข้อมูลอิเล็กทรอนิกส์ ณ จุดเดียว และพิจารณาตลาดภาษีนำเข้าวัสดุเพื่อใช้ในการก่อสร้าง

๒. เป้าหมายการพัฒนา

๒.๑ ความเชื่อมโยงของหมวดหมายกับเป้าหมายหลักของแผนพัฒนาฯ ฉบับที่ ๑๓ และยุทธศาสตร์ชาติ หมวดหมายที่ ๕ ไทยเป็นประตูการค้าการลงทุนและยุทธศาสตร์ทางโลจิสติกส์ที่สำคัญของประเทศ มีความเชื่อมโยงกับเป้าหมายหลักของแผนพัฒนาฯ ฉบับที่ ๑๓ ได้แก่

เป้าหมายที่ ๑) การปรับโครงสร้าง ภาคการผลิตและบริการสู่เศรษฐกิจฐานนวัตกรรม

เป้าหมายที่ ๒) การพัฒนาคนสำหรับโลกยุคใหม่

เป้าหมายที่ ๓) การมุ่งสู่สังคมแห่งโอกาสและความเป็นธรรม และ

เป้าหมายที่ ๔) การเปลี่ยนผ่านการผลิตและบริการไปสู่ ความยั่งยืน โดยทำให้ประเทศไทยมี

ระบบนิเวศที่สนับสนุนการค้าการลงทุนสามารถเป็นฐานการค้าการลงทุน ที่สำคัญของภูมิภาค เพิ่มผลิตภาพและโอกาสของผู้ประกอบการไทยให้สามารถเชื่อมโยงกับห่วงโซ่มูลค่าระดับ ภูมิภาคและระดับโลกและยกระดับขีดความสามารถในการแข่งขันของประเทศทั้งภาคการผลิตและบริการสำคัญ ซึ่งมีความสอดคล้องกับยุทธศาสตร์ชาติภายใต้รัฐธรรมนูญแห่งราชอาณาจักรไทย พ.ศ. ๒๕๖๐ ในยุทธศาสตร์ชาติ ด้านความมั่นคง ในมิติความร่วมมือทางการพัฒนากับประเทศเพื่อนบ้าน ภูมิภาค โลก รวมถึงองค์กรภาครัฐ และที่มีใช้ภาครัฐรวมทั้งยุทธศาสตร์ชาติด้านการสร้างความสามารถในการแข่งขัน ในมิติการพัฒนาอุตสาหกรรม และบริการแห่งอนาคต การพัฒนาโครงสร้างพื้นฐานเชื่อมโยงไทย เชื่อมโลก ที่มุ่งเน้นเชื่อมโยงโครงข่ายคมนาคมและบริการโลจิสติกส์อย่างไร้รอยต่อ และการรักษาและเสริมเสถียรภาพทางเศรษฐกิจมหภาค ที่มุ่งเน้นการเชื่อมโยง การค้าการลงทุนของไทยกับต่างประเทศและขยายความร่วมมือทางการค้าการลงทุน และยุทธศาสตร์ชาติด้าน การสร้างการเติบโตบนคุณภาพชีวิตที่เป็นมิตรต่อสิ่งแวดล้อม ในมิติการสร้างการเติบโตอย่างยั่งยืนบนสังคมที่เป็น มิตรต่อสภาพภูมิอากาศ ที่มุ่งเน้นการลดการปล่อยก๊าซเรือนกระจกและสร้างสังคมคาร์บอนต่ำ ในขณะเดียวกัน ยังมีความเชื่อมโยงกับแผนแม่บทภายใต้ยุทธศาสตร์ชาติในประเด็นสำคัญ ได้แก่

๑) การต่างประเทศ ในการขยายความร่วมมือในด้านเศรษฐกิจ การค้า การคมนาคม และทรัพยากรมนุษย์ ทั้งในระดับทวิภาคีและพหุภาคีกับนานาชาติโดยเฉพาะในกลุ่มอนุภูมิภาคและภูมิภาคเอเชีย

๒) อุตสาหกรรมและ บริการแห่งอนาคต ที่ให้ความสำคัญกับการพัฒนาต่อยอดอุตสาหกรรมเป้าหมายของประเทศไปสู่อุตสาหกรรม อนาคตที่เติบโตเป็นเสาหลักของเศรษฐกิจไทยและการสร้างสภาพแวดล้อมที่เอื้ออำนวยต่อการพัฒนาของ อุตสาหกรรมและบริการ

๓) โครงสร้างพื้นฐาน ระบบโลจิสติกส์ และดิจิทัล โดยมุ่งเน้นการขยายขีดความสามารถพัฒนาคุณภาพและประสิทธิภาพของโครงสร้างพื้นฐานด้านคมนาคมและระบบโลจิสติกส์ เพื่อยกระดับผลิตภาพ ของภาคการผลิตและบริการ ลดต้นทุนการผลิตและบริการที่แข่งขันได้ในระดับสากล สนับสนุนให้เกิดความเชื่อมโยงกับอนุภูมิภาคและภูมิภาคอย่างเป็นระบบ และ

๔) การเติบโตอย่างยั่งยืน โดยมุ่งเน้น ๖๗ การลดการปล่อยก๊าซเรือนกระจก ใช้ประโยชน์และสร้างการเติบโตบนฐานทรัพยากรธรรมชาติและสิ่งแวดล้อม และการลงทุนที่เป็นมิตรต่อสภาพภูมิอากาศในการพัฒนาโครงสร้างพื้นฐานของภาครัฐและภาคเอกชน

๒.๒ เป้าหมาย ตัวชี้วัด และค่าเป้าหมายของการพัฒนาระดับหมวดหมาย เป้าหมายที่ ๑ ไทยเป็นประตูการค้าการลงทุนในภูมิภาค

เป้าหมายที่ ๑) ไทยเป็นห่วงโซ่อุปทานของภูมิภาค

เป้าหมายที่ ๒) ไทยเป็นประตูและทางเชื่อมโครงข่ายคมนาคมและโลจิสติกส์ของภูมิภาค

๓. แผนที่กลยุทธ์

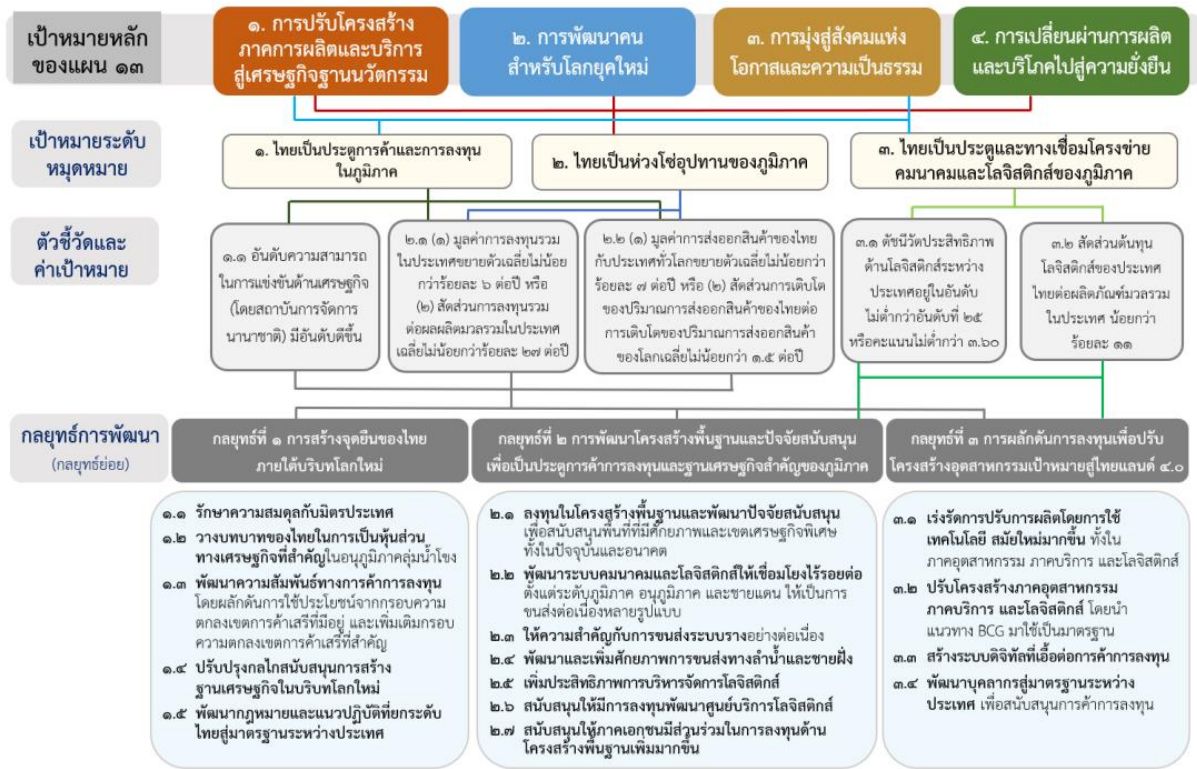

๔. กลยุทธ์การพัฒนา

กลยุทธ์ที่ ๑ การสร้างจุดยืนของไทยภายใต้บริบทโลกใหม่

กลยุทธ์ที่ ๒ การพัฒนาโครงสร้างพื้นฐานและปัจจัยสนับสนุนเพื่อเป็นประตูการค้าการลงทุนและฐานเศรษฐกิจ สำคัญของภูมิภาค

กลยุทธ์ที่ ๓ การผลักดันการลงทุนเพื่อปรับโครงสร้างอุตสาหกรรมเป้าหมายสู่ไทยแลนด์ ๔.๐

หมุดหมายที่ ๖ ไทยเป็นศูนย์กลางอุตสาหกรรมอิเล็กทรอนิกส์อัจฉริยะและอุตสาหกรรมดิจิทัล ของอาเซียน

๑. สถานการณ์การพัฒนาที่ผ่านมา

อุตสาหกรรมไฟฟ้าและอิเล็กทรอนิกส์เป็นอุตสาหกรรมสำคัญของประเทศไทยมายาวนานกว่า ๕๐ ปี และมีความสำคัญอย่างมากต่อเศรษฐกิจของประเทศ โดยปัจจุบันประเทศไทยส่งออกเครื่องใช้ไฟฟ้าและอุปกรณ์ อิเล็กทรอนิกส์เป็นอันดับที่ ๑๓ ของโลก และเป็นอันดับที่ ๔ ของอาเซียน มีมูลค่าการส่งออก ๑.๙ ล้านล้านบาท (หรือคิดเป็นสัดส่วนประมาณร้อยละ ๒๔.๓ ของมูลค่าการส่งออกสินค้าทั้งหมดของประเทศ) และก่อให้เกิดการจ้างงาน รวมทั้งสิ้นมากกว่า ๗๕๐,๐๐๐ คน อย่างไรก็ตาม อุตสาหกรรมไฟฟ้าและอิเล็กทรอนิกส์ของไทยส่วนใหญ่ ยังคงพึ่งพาการลงทุนโดยตรงจากต่างประเทศ และผู้ประกอบการไทยเป็นเพียงผู้รับจ้างประกอบที่ไม่มีเทคโนโลยี เป็นของตนเอง ทั้งยังขาดความเชื่อมโยงระหว่างการผลิตและการวิจัยและพัฒนา การผลิตเชิงพาณิชย์ โดยการมีโครงสร้าง การผลิตที่พึ่งพาแรงงานสูงและใช้เงินลงทุนต่ำ ส่งผลให้อุตสาหกรรมไฟฟ้าและอิเล็กทรอนิกส์ของไทยยังไม่สามารถ ก้าวเป็นผู้นำตลาดของอาเซียน และไม่สามารถสร้างมูลค่าเพิ่มทางเศรษฐกิจให้แก่ประเทศได้เท่าที่ควร

๒. เป้าหมายการพัฒนา

๒.๑ ความเชื่อมโยง ของหมุดหมายกับเป้าหมายหลักของแผนพัฒนาฯ ฉบับที่ ๑๓ และยุทธศาสตร์ชาติ หมุดหมายที่ ๖ มุ่งตอบสนองต่อเป้าหมายหลักของแผนพัฒนาฯ ฉบับที่ ๑๓ จำนวน ๓ เป้าหมาย ได้แก่

เป้าหมายที่ ๑) การปรับโครงสร้างภาคการผลิตและบริการสู่เศรษฐกิจฐานนวัตกรรม โดยการพัฒนา ต่อยอดฐานอุตสาหกรรมอิเล็กทรอนิกส์ของประเทศไทยในปัจจุบันให้เป็นอุตสาหกรรมอิเล็กทรอนิกส์อัจฉริยะ ที่มุ่งเน้นการผลิตชิ้นส่วนประกอบที่สำคัญในห่วงโซ่อุปทานอาเซียน เป็นที่ต้องการของตลาดในอนาคต และมีมูลค่าสูง รวมถึงการพัฒนาความสามารถในการแข่งขันของอุตสาหกรรมดิจิทัล

เป้าหมายที่ ๒) การพัฒนา คนสำหรับโลกยุคใหม่ โดยการพัฒนากำลังคนที่มีทักษะที่สอดคล้องกับความต้องการของอุตสาหกรรมและบริการ ในอนาคต รวมถึงอุตสาหกรรมอิเล็กทรอนิกส์อัจฉริยะและอุตสาหกรรมและบริการดิจิทัลของประเทศ

เป้าหมายที่ ๕) การเสริมสร้างความสามารถของประเทศในการรับมือกับการเปลี่ยนแปลงและความเสี่ยงภายใต้ บริบทโลกใหม่ โดยการส่งเสริมการนำ เทคโนโลยีดิจิทัลมาใช้ประโยชน์ในหลากหลายภาคส่วนและหลากหลายมิติ ซึ่งมีความสอดคล้องกับเป้าหมายตามยุทธศาสตร์ชาติด้านความมั่นคง ในมิติการพัฒนาคน เครื่องมือ เทคโนโลยี และระบบฐานข้อมูลขนาดใหญ่ให้มีความพร้อมสามารถรับมือภัยคุกคามควบคู่กับการป้องกันและแก้ไขปัญหา ความมั่นคงและความปลอดภัยทางไซเบอร์ ยุทธศาสตร์ชาติด้านการสร้างความสามารถในการแข่งขัน ในมิติ การพัฒนาอุตสาหกรรมและบริการแห่งอนาคตที่ให้ความสำคัญพัฒนา ต่อยอดอุตสาหกรรมเป้าหมายของประเทศ ไปสู่อุตสาหกรรมอนาคตที่เติบโตเป็นเสาหลักของเศรษฐกิจไทย และการสร้างสภาพแวดล้อมที่เอื้ออำนวย ต่อการพัฒนาของอุตสาหกรรมและบริการ การพัฒนาโครงสร้างพื้นฐาน

ด้านเทคโนโลยีที่มีคุณภาพ ครอบคลุม เพียงพอและเข้าถึงได้ทั้งในด้านพื้นที่และราคา และยุทธศาสตร์ชาติด้านการสร้างการเติบโตบนคุณภาพชีวิต ที่เป็นมิตรต่อสิ่งแวดล้อม ในมิติการสร้างการเติบโตอย่างยั่งยืนบนสังคมที่เป็นมิตรต่อสภาพภูมิอากาศ โดยเป็นการใช้ประโยชน์จากความก้าวหน้าทางเทคโนโลยีในการประกอบธุรกิจและดำเนินชีวิต เพื่อลดการปล่อย ก๊าซเรือนกระจกและสร้างสังคมคาร์บอนต่ำ

๒.๒ เป้าหมาย ตัวชี้วัด และค่าเป้าหมายของการพัฒนาระดับหมุดหมาย

เป้าหมายที่ ๑ เศรษฐกิจดิจิทัลภายในประเทศมีการขยายตัวเพิ่มขึ้น

เป้าหมายที่ ๒ การส่งออกของอุตสาหกรรมอิเล็กทรอนิกส์อัจฉริยะของประเทศเพิ่มขึ้น

เป้าหมายที่ ๓ อุตสาหกรรมดิจิทัลและอุตสาหกรรมอิเล็กทรอนิกส์อัจฉริยะของประเทศไทยมีความเข้มแข็งขึ้น

๓. แผนที่กลยุทธ์



๔. กลยุทธ์การพัฒนา

กลยุทธ์ที่ ๑ การขับเคลื่อนสังคมและเศรษฐกิจไทยด้วยดิจิทัล

กลยุทธ์ที่ ๒ การพัฒนาต่อยอดฐานอุตสาหกรรมไฟฟ้าและอิเล็กทรอนิกส์

กลยุทธ์ที่ ๓ อุตสาหกรรมดิจิทัลในประเทศที่สามารถแข่งขันได้

กลยุทธ์ที่ ๔ การพัฒนาระบบนิเวศเพื่อสนับสนุนการพัฒนาอุตสาหกรรมอิเล็กทรอนิกส์อัจฉริยะ อุตสาหกรรม และบริการดิจิทัล

หมายเหตุที่ ๗ ไทยมีวิสาหกิจขนาดกลางและขนาดย่อมที่เข้มแข็ง มีศักยภาพสูง และสามารถแข่งขันได้

๑. สถานการณ์การพัฒนายุคที่ผ่านมา

วิสาหกิจขนาดกลางและขนาดย่อม เป็นผู้ประกอบการส่วนใหญ่ที่มีจำนวนมากกว่าร้อยละ ๙๙ ของจำนวนวิสาหกิจภายในประเทศไทยสร้างการจ้างงานสัดส่วนกว่าร้อยละ ๗๑.๘๖ ของจำนวน

การจ้างงานรวม ก่อให้เกิดมูลค่าเพิ่มแก่ระบบเศรษฐกิจ โดยวัดจากผลิตภัณฑ์มวลรวมในประเทศของวิสาหกิจขนาดกลางและขนาดย่อม ณ ปี ๒๕๖๔ มีมูลค่ารวม ๕.๖ ล้านล้านบาท คิดเป็นสัดส่วนร้อยละ ๓๔.๖ ของผลิตภัณฑ์มวลรวมภายในประเทศ และมีอัตราการขยายตัวเฉลี่ยร้อยละ ๓.๔ ต่อปีในช่วง ๕ ปีแรก (พ.ศ. ๒๕๖๐-๒๕๖๔) ของแผนพัฒนาฯ ฉบับที่ ๑๒ อย่างไรก็ตาม การแพร่ระบาดของโควิด-๑๙ ตั้งแต่ในช่วงปลายปี ๒๕๖๒ ได้ส่งผลให้รายได้ในหลายสาขา ธุรกิจลดลง ทำให้วิสาหกิจขนาดกลางและขนาดย่อมเผชิญปัญหาการขาดสภาพคล่องอย่างรุนแรง น้ำไปสู่อุปสงค์ที่ลดลง การจ้างงานหยุดกิจการชั่วคราว หรือแม้กระทั่งยุติกิจการแบบถาวร

บริษัทของโลกและสังคมที่เปลี่ยนแปลงไปอย่างรวดเร็วและรุนแรง ส่งผลให้วิสาหกิจขนาดกลางและขนาดย่อม ต้องเผชิญความท้าทายจากปัจจัยทั้งภายในและภายนอก และต้องเร่งปรับตัวให้เท่าทันเพื่อเพิ่มความสามารถ ในการแข่งขันของธุรกิจ โดยเฉพาะการเติบโตอย่างรวดเร็วไร้ขีดจำกัดของเทคโนโลยี กระตุ้นให้ผู้ประกอบการ ต้องเปลี่ยนผ่านรูปแบบการดำเนินธุรกิจไปสู่ธุรกิจที่พึ่งพาเทคโนโลยีมากขึ้น การเข้าสู่สังคมสูงวัย ส่งผลต่อ การลดลงของจำนวนแรงงานและการเปลี่ยนแปลงพฤติกรรมของผู้บริโภคโดยหันไปใช้

แผนพัฒนาท้องถิ่นองค์การบริหารส่วนตำบลมะขามเตี้ย (พ.ศ. ๒๕๖๖-๒๕๗๐)

จ่ายเพื่อบริโภคสินค้า และบริการเกี่ยวกับสุขภาพเพิ่มมากขึ้น ในขณะที่การเปลี่ยนแปลงของสภาพภูมิอากาศอย่างฉับพลัน ทำให้ผลิตภัณฑ์จากธรรมชาติไม่สม่ำเสมอ ส่งผลให้ผู้บริโภคมีความตื่นตัวและบริโภคสินค้าและบริการที่ยั่งยืน เป็นมิตรกับสิ่งแวดล้อมมากยิ่งขึ้น นอกจากนี้ผลกระทบอย่างรุนแรงจากการแพร่ระบาดของโควิด-๑๙ ยังเป็นปัจจัย ผลักดันผู้ประกอบการให้เพิ่มความยืดหยุ่นในการทำธุรกิจและเปลี่ยนผ่านไปสู่การใช้เทคโนโลยีดิจิทัล เครื่องจักร และระบบอัตโนมัติ ผลงานวิจัยพัฒนาและนวัตกรรมเพื่อเพิ่มประสิทธิภาพและผลิตภาพ เชื่อมโยงธุรกิจเข้ากับ ห่วงโซ่คุณค่าโลกและลดการพึ่งพาตลาดใดตลาดหนึ่งเป็นหลักอันเป็นการเพิ่มโอกาสทางธุรกิจและกระจาย ๘๑ ความเสี่ยง ในขณะที่ภาครัฐต้องเร่งปรับปรุงและยกระดับประสิทธิภาพระบบการส่งเสริมและพัฒนากิจการ ขนาดกลางและขนาดย่อม ให้มีลักษณะมุ่งเป้าตอบโจทย์ผู้ประกอบการ บนฐานความเข้าใจธุรกิจที่มีความหลากหลาย จึงใจให้ผู้ประกอบการเข้าระบบและได้รับการพัฒนาอย่างทั่วถึง และเท่าเทียม สามารถดำเนิน ธุรกิจได้อย่างเข้มแข็งและขยายขนาดธุรกิจได้

๒. เป้าหมายการพัฒนา

๒.๑ ความเชื่อมโยงของหมุดหมายกับเป้าหมายหลักของแผนพัฒนาฯ ฉบับที่ ๑๓ และยุทธศาสตร์ชาติ การส่งเสริมและพัฒนากิจการขนาดกลางและขนาดย่อมไทยให้เข้มแข็ง มีศักยภาพสูง และสามารถ แข่งขันได้ เป็นแนวทางการพัฒนาที่สอดคล้องกับยุทธศาสตร์ชาติ โดยเฉพาะในยุทธศาสตร์ชาติด้านการสร้าง ความสามารถในการแข่งขันใน ๒ เป้าหมาย ได้แก่ ประเทศไทยเป็นประเทศที่พัฒนาแล้ว เศรษฐกิจเติบโตอย่าง มีเสถียรภาพและยั่งยืน และประเทศไทยมีขีดความสามารถในการแข่งขันสูงขึ้น ในประเด็นการพัฒนาเศรษฐกิจ บนพื้นฐานผู้ประกอบการยุคใหม่ ผ่านการสร้างผู้ประกอบการอัจฉริยะยุคใหม่ที่มีทักษะและจิตวิญญาณของ การเป็นผู้ประกอบการที่มีความสามารถในการแข่งขันและมีอัตลักษณ์ชัดเจน สามารถปรับตัวและประยุกต์ใช้ เครื่องมือและใช้ประโยชน์จากเทคโนโลยีดิจิทัลและนวัตกรรมในการประกอบธุรกิจ และได้รับการส่งเสริมให้เข้าถึง แหล่งเงินทุนและแหล่งเงินทุนทางเลือกด้วยการใช้ประโยชน์จากข้อมูลทั้งด้านการเงินและที่มีใช้การเงินรวมทั้งสามารถเข้าถึงตลาดทั้งในและต่างประเทศทั้งทางออนไลน์และออฟไลน์ที่เหมาะสมตามศักยภาพของ ผู้ประกอบการ โดยมีโอกาสเข้าถึงข้อมูลและได้รับการอำนวยความสะดวกและสนับสนุนให้สามารถเข้าถึงข้อมูล ระบบคลังข้อมูลและความรู้กลางของภาครัฐอย่างเท่าเทียมและทั่วถึง พร้อมทั้งยังสอดคล้องตามยุทธศาสตร์ชาติ ด้านการพัฒนาและเสริมสร้างศักยภาพทรัพยากรมนุษย์ ในเป้าหมายสังคมไทย มีสภาพแวดล้อมที่เอื้อและสนับสนุน ต่อการพัฒนาคนตลอดช่วงชีวิต ในประเด็นการกระตุ้นให้ภาคธุรกิจมีการบริหารจัดการอย่างมีธรรมาภิบาล โดยคำนึงถึงต้นทุนทางสังคมและกระตุ้นให้เกิดการประกอบธุรกิจเพื่อสังคมรวมทั้งยุทธศาสตร์ชาติด้านการสร้าง โอกาสและความเสมอภาคทางสังคม ใน ๒ เป้าหมาย ได้แก่ การกระจายศูนย์กลางความเจริญทางเศรษฐกิจ และสังคม เพิ่มโอกาสให้ทุกภาคส่วนเข้ามาเป็นกำลังของการพัฒนาประเทศในทุกๆระดับ และการเพิ่มขีด ความสามารถของชุมชนท้องถิ่นในการพัฒนา การพึ่งตนเองและการจัดการตนเองเพื่อสร้างสังคมคุณภาพ ในประเด็นการปรับโครงสร้างเศรษฐกิจฐานรากเพื่อยกระดับเกษตรกรสู่การเป็นผู้ประกอบการธุรกิจขนาดกลาง และขนาดย่อมในภาคการเกษตรอีกด้วย นอกจากนี้ แนวทางการพัฒนาตามหมุดหมายที่ ๗ ไทยมีวิสาหกิจขนาดกลางและขนาดย่อมที่เข้มแข็ง มีศักยภาพสูง และสามารถแข่งขันได้ ยังสอดคล้องกับเป้าหมายหลักของแผนพัฒนาฯ ฉบับที่ ดังนี้

เป้าหมายที่ ๑) การปรับโครงสร้างภาคการผลิตและบริการสู่เศรษฐกิจฐานนวัตกรรม ในประเด็นภาคการผลิตและบริการ สำคัญได้รับการยกระดับให้มีขีดความสามารถในการแข่งขันที่สูงขึ้น เศรษฐกิจท้องถิ่นและผู้ประกอบการรายย่อย สามารถเชื่อมโยงกับห่วงโซ่มูลค่า และไทยมีระบบนิเวศที่สนับสนุนการค้าการลงทุนและการพัฒนานวัตกรรม ผ่านการสร้างและพัฒนาผู้ประกอบการวิสาหกิจขนาดกลางและขนาดย่อมในแต่ละภาคธุรกิจของประเทศให้ สามารถแข่งขันได้ อีกทั้งเชื่อมโยงผู้ประกอบการวิสาหกิจขนาดกลางและขนาดย่อมกับห่วงโซ่มูลค่าโลก โดยมีระบบนิเวศในการประกอบธุรกิจที่เหมาะสมสำหรับผู้ประกอบการในแต่ละประเภทและสาขาธุรกิจ

เป้าหมายที่ ๒) การพัฒนาคนสำหรับโลกยุคใหม่ ในประเด็นพัฒนาให้คนไทยมีทักษะและคุณลักษณะที่เหมาะสมกับโลกยุค ๘๒ ใหม่ ทั้งทักษะในด้านความรู้ ทักษะทางพฤติกรรม และคุณลักษณะตามบรรทัดฐานที่ดีของสังคม

เป้าหมายที่ ๓) การมุ่งสู่สังคมแห่งโอกาสและความเป็นธรรม ในประเด็นการลดความเหลื่อมล้ำทั้งเชิงรายได้ ความมั่งคั่ง และโอกาสในการแข่งขันของภาคธุรกิจ ผ่านการส่งเสริมการแข่งขันที่เป็นธรรมและเปิดกว้างสำหรับผู้ประกอบการ วิสาหกิจขนาดกลางและขนาดย่อม ให้สามารถแข่งขันได้อย่างยั่งยืน

๒.๒ เป้าหมาย ตัวชี้วัด และค่าเป้าหมายของการพัฒนาระดับมหุคหมาย

เป้าหมายที่ ๑ วิสาหกิจขนาดกลางและขนาดย่อมมีสภาพแวดล้อมที่เอื้ออำนวยต่อการเติบโตและแข่งขันได้

เป้าหมายที่ ๒ วิสาหกิจขนาดกลางและขนาดย่อม มีศักยภาพสูงในการดำเนินธุรกิจ สามารถยกระดับและปรับตัวเข้าสู่ การแข่งขันใหม่

เป้าหมายที่ ๓ วิสาหกิจขนาดกลางและขนาดย่อมสามารถเข้าถึงและได้รับการส่งเสริมอย่างมีประสิทธิภาพ จากภาครัฐ

๓. แผนที่กลยุทธ์



๔. กลยุทธ์การพัฒนา

กลยุทธ์ที่ ๑ การพัฒนาระบบนิเวศให้เอื้ออำนวยต่อการทำธุรกิจและการยกระดับความสามารถในการแข่งขัน ของวิสาหกิจขนาดกลางและขนาดย่อม

กลยุทธ์ที่ ๒ การพัฒนาแพลตฟอร์มเชื่อมโยงฐานข้อมูลวิสาหกิจขนาดกลางและขนาดย่อม และส่งเสริมให้ วิสาหกิจขนาดกลางและขนาดย่อมเข้าสู่ระบบ

กลยุทธ์ที่ ๓ จัดให้มีกลไกทางการเงินที่เหมาะสมกับลักษณะเฉพาะของวิสาหกิจขนาดกลางและขนาดย่อม เพื่อให้วิสาหกิจขนาดกลางและขนาดย่อมทุกกลุ่มสามารถเข้าถึงแหล่งทุนได้อย่างทั่วถึง

กลยุทธ์ที่ ๔ การส่งเสริมการพัฒนา วิสาหกิจขนาดกลางและขนาดย่อม ให้เป็นผู้ประกอบการในยุคดิจิทัล

กลยุทธ์ที่ ๕ การยกระดับประสิทธิภาพกระบวนการส่งเสริมวิสาหกิจขนาดกลางและขนาดย่อมของภาครัฐ

กลยุทธ์ที่ ๖ การพัฒนาระบบนิเวศให้เอื้อต่อการสร้างธุรกิจสตาร์ทอัพ และผู้ประกอบการที่ขับเคลื่อนด้วย นวัตกรรม รวมทั้งให้เข้าถึงแหล่งเงินทุนที่เหมาะสม และเชื่อมโยงเข้าสู่เครือข่ายระดับโลก และยกระดับสู่ตลาด ต่างประเทศ

กลยุทธ์ที่ ๗ การส่งเสริมวิสาหกิจเพื่อสังคมให้มีศักยภาพการดำเนินการในเชิงธุรกิจ

หมวดหมายที่ ๘ ไทยมีพื้นที่และเมืองอัจฉริยะที่น่าอยู่ ปลอดภัย เติบโตได้อย่างยั่งยืน

๑. สถานการณ์การพัฒนาที่ผ่านมา

ผลการพัฒนาที่ผ่านมาภายใต้ยุทธศาสตร์ที่ ๙ ของแผนพัฒนาเศรษฐกิจและสังคมแห่งชาติ ฉบับที่ ๑๒ ซึ่งให้ความสำคัญกับการกระจายความเจริญและยกระดับรายได้ของประชาชน และลดการกระจุกตัวของ การพัฒนาในกรุงเทพฯ ภาคกลาง และภาคตะวันออกไปสู่ภาคอื่น ๆ ของประเทศ ปรากฏว่าการพัฒนาของไทย ยังไม่ประสบความสำเร็จเท่าที่ควร แม้ว่าการพัฒนาภาคส่วนใหญ่จะสามารถลดความไม่เสมอภาคในการกระจาย รายได้ลงได้ แต่การพัฒนายังคงกระจุกตัวอยู่ในพื้นที่กรุงเทพฯ ภาคกลาง และภาคตะวันออก โดยกรุงเทพฯ มีสัดส่วนมูลค่าผลิตภัณฑ์จังหวัดต่อผลิตภัณฑ์มวลรวมในประเทศสูงที่สุด และเป็นพื้นที่เดียวซึ่งมีสัดส่วนเพิ่มขึ้น จากร้อยละ ๓๒.๗ ในปี ๒๕๖๐ เป็นร้อยละ ๓๓.๘ ในปี ๒๕๖๒ ในขณะที่ภาคอื่น ๆ มีสัดส่วนมูลค่าผลิตภัณฑ์ภาค ต่อผลิตภัณฑ์มวลรวมในประเทศลดลง โดยภาคเหนือ ภาคตะวันออกเฉียงเหนือ ภาคใต้ และภาคใต้ชายแดน มีสัดส่วนมูลค่าผลิตภัณฑ์ต่อประเทศเพียงร้อยละ ๗.๗ ๙.๔ ๗.๙ และ ๐.๘ ตามลำดับ ในส่วนของการพัฒนาในระดับ พื้นที่ พบว่ามีความก้าวหน้าการดำเนินงานในทุกพื้นที่ โดยเขตพัฒนาเศรษฐกิจพิเศษชายแดน ๑๐ พื้นที่ นับตั้งแต่ ปี๒๕๕๘ ถึงเดือนมิถุนายน ๒๕๖๔ มีมูลค่าการลงทุนที่ได้รับการส่งเสริมจากสำนักงานคณะกรรมการส่งเสริม การลงทุน (สทท.) รวม ๘,๖๕๘ ล้านบาท มีการจัดตั้งธุรกิจใหม่ในพื้นที่ จำนวน ๔,๙๗๕ ราย มูลค่าทุนจดทะเบียน รวม ๙,๘๒๓.๐๓ ล้านบาท มีการจ้างงานแรงงานต่างด้าวตั้งแต่ปี ๒๕๖๐ ถึงเดือนพฤษภาคม ๒๕๖๔ จำนวนทั้งสิ้น ๔๕๖,๐๕๒ คน และมีการพัฒนาโครงสร้างพื้นฐานตั้งแต่ปี ๒๕๕๙ - ๒๕๖๔ วงเงินรวม ๔๗,๒๒๓.๔๕ ล้านบาท เช่น ทางหลวง อาคารท่าอากาศยาน สะพาน และด่านพรมแดน เป็นต้น สำหรับเขตพัฒนาพิเศษภาคตะวันออก มีมูลค่าการลงทุนที่ได้รับการส่งเสริมจาก สทท. ในปี ๒๕๕๙ - ๒๕๖๓ รวม ๑,๔๕๕,๑๒๑ ล้านบาท และ การพัฒนา ในระดับเมือง พบว่าประเทศไทยมีความเป็นเมืองเพิ่มมากขึ้น โดยในปี ๒๕๖๓ ประชากรในเขตเมือง (เทศบาล)

มีประมาณ ๒๓ ล้านคน (ร้อยละ ๓๔.๔๗) เพิ่มขึ้นจากปี ๒๕๕๔ ซึ่งมีประชากรในเมืองประมาณ ๒๑ ล้านคน (ร้อยละ ๓๓.๙๑)

๒. เป้าหมายการพัฒนา

๒.๑ ความเชื่อมโยงของหมวดหมายกับเป้าหมายหลักของแผนพัฒนาฯ ฉบับที่ ๑๓ และยุทธศาสตร์ชาติ แผนพัฒนาฯ ฉบับที่ ๑๓ หมวดหมายที่ ๘ ไทยมีพื้นที่และเมืองอัจฉริยะที่น่าอยู่ ปลอดภัย เติบโต ได้อย่างยั่งยืน มีความเชื่อมโยงกับยุทธศาสตร์ชาติ(พ.ศ. ๒๕๖๑ - ๒๕๘๐) ใน ๓ ด้านหลัก ได้แก่ ยุทธศาสตร์ชาติ ด้านการสร้างความสามารถในการแข่งขัน ในเป้าหมาย ประเทศไทยเป็นประเทศที่พัฒนาแล้ว เศรษฐกิจเติบโต อย่างมีเสถียรภาพและยั่งยืน ยุทธศาสตร์ชาติด้านการสร้างโอกาสและความเสมอภาคทางสังคม ในเป้าหมาย การกระจายศูนย์กลางความเจริญทางเศรษฐกิจและสังคม เพิ่มโอกาสให้ทุกภาคส่วนเข้ามาเป็นกำลังของการพัฒนา ประเทศในทุกกระดับ และการเพิ่มขีดความสามารถของชุมชนท้องถิ่นในการพัฒนา การพึ่งตนเองและการจัดการ ตนเองเพื่อสร้างสังคมคุณภาพ และยุทธศาสตร์ชาติด้านการสร้างการเติบโตบนคุณภาพชีวิตที่เป็นมิตรต่อ สิ่งแวดล้อม ในเป้าหมาย การใช้ประโยชน์และสร้างการเติบโตบนฐาน

ทรัพยากรธรรมชาติและสิ่งแวดล้อมให้สมดุล ภายในขีดความสามารถของระบบนิเวศ นอกจากนี้ แผนกลยุทธ์ของหมุดหมายที่ ๘ ยังสนับสนุน ๕ เป้าหมาย หลักของแผนพัฒนาฯ ฉบับที่ ๑๓ ดังนี้

เป้าหมายที่ ๑) การปรับโครงสร้างการผลิตสู่เศรษฐกิจฐานนวัตกรรม โดยสร้างเศรษฐกิจท้องถิ่นและยกระดับผู้ประกอบการให้สามารถเชื่อมโยงกับห่วงโซ่มูลค่าของภาคการผลิต ระดับประเทศ กระจายผลประโยชน์สู่เศรษฐกิจฐานราก

เป้าหมายที่ ๒) การพัฒนาคนสู่โลกยุคใหม่ โดยมุ่งเน้น การพัฒนากำลังคนให้มีคุณภาพ สอดคล้องกับความต้องการของตลาดแรงงานและส่งเสริมความมั่นคงในชีวิตของ ประชาชนผ่านการพัฒนาพื้นที่และเมือง

เป้าหมายที่ ๓) การมุ่งสู่สังคมแห่งโอกาสและความเป็นธรรม โดยมุ่ง พัฒนาเมืองให้น่าอยู่และมีคุณภาพชีวิตที่ดีสำหรับประชาชนทุกกลุ่มอย่างทั่วถึง โดยคำนึงถึงภูมินิเวศ

เป้าหมายที่ ๔) การเปลี่ยนผ่านการผลิตและบริโภคไปสู่ความยั่งยืน โดยมุ่งเน้นให้เมืองใช้ทรัพยากรอย่างประหยัด และมีประสิทธิภาพ ลดการสร้างขยะและมลพิษ เพื่อสุขภาพอนามัยของประชาชนทุกกลุ่ม

เป้าหมายที่ ๕) การเสริมสร้างความสามารถของประเทศในการรับมือกับการเปลี่ยนแปลงและความเสี่ยงภายใต้บริบทโลก ใหม่ โดยส่งเสริมให้เมืองยกระดับสู่การเป็นเมืองอัจฉริยะ เป็นการเปลี่ยนผ่านไปสู่ภาครัฐดิจิทัลในระดับท้องถิ่น รวมทั้งผลักดันให้เมืองเตรียมความพร้อมในการรับมือกับภัยพิบัติและมีความสามารถในการปรับตัว ต่อการเปลี่ยนแปลงทุกรูปแบบ

๒.๒ เป้าหมาย ตัวชี้วัด และค่าเป้าหมายของการพัฒนาระดับหมุดหมาย

เป้าหมายที่ ๑ การเจริญเติบโตทางเศรษฐกิจของภาคและการลงทุนในเขตเศรษฐกิจพิเศษขยายตัวเพิ่มขึ้น

เป้าหมายที่ ๒ ความไม่เสมอภาคในการกระจายรายได้ของภาคลดลง

เป้าหมายที่ ๓ การพัฒนาเมืองให้มีความน่าอยู่ อย่างยั่งยืน มีความพร้อมในการรับมือและปรับตัวต่อการเปลี่ยนแปลงทุกรูปแบบ เพื่อให้ประชาชนทุกกลุ่มมีคุณภาพชีวิตที่ดีอย่างทั่วถึง

๓. แผนที่กลยุทธ์

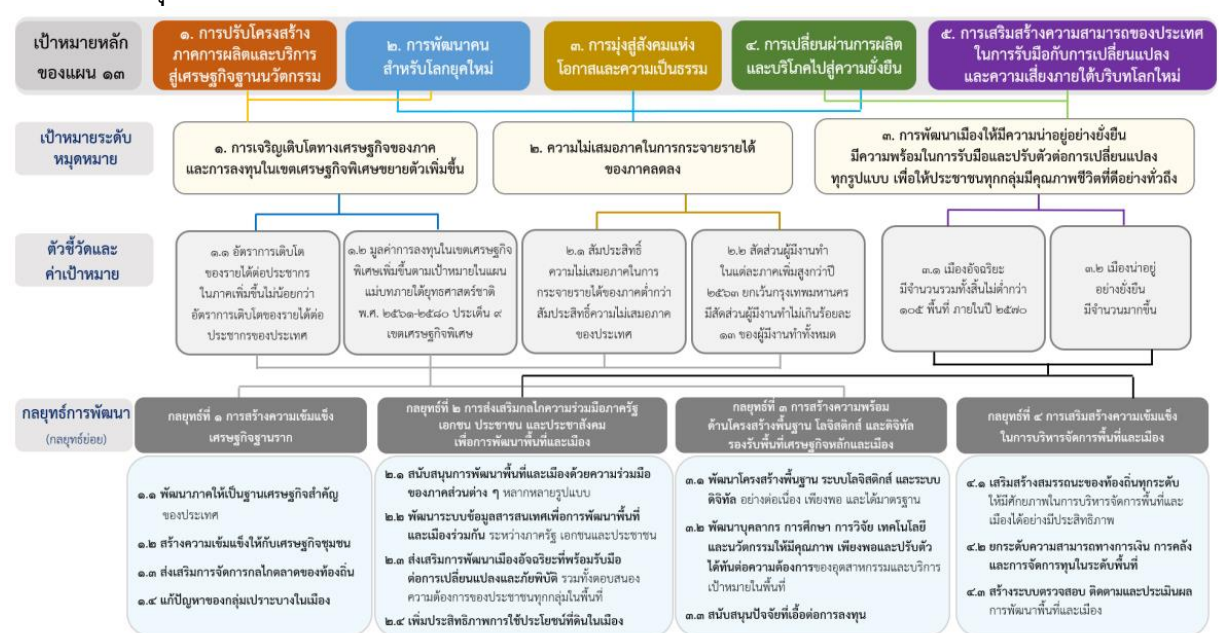

๔. กลยุทธ์การพัฒนา

กลยุทธ์ที่ ๑ การสร้างความเข้มแข็งเศรษฐกิจฐานราก

กลยุทธ์ที่ ๒ การส่งเสริมกลไกความร่วมมือภาครัฐ เอกชน ประชาชน และประชาสังคมเพื่อการพัฒนาพื้นที่และเมือง

กลยุทธ์ที่ ๓ การสร้างความพร้อมด้านโครงสร้างพื้นฐาน โลจิสติกส์ และดิจิทัลรองรับพื้นที่เศรษฐกิจหลักและเมือง

กลยุทธ์ที่ ๔ การเสริมสร้างความเข้มแข็งในการบริหารจัดการพื้นที่และเมือง

หมุดหมายที่ ๙ ไทยมีความยากจนข้ามรุ่นลดลง และมีความคุ้มครองทางสังคมที่เพียงพอ เหมาะสม

๑. สถานการณ์การพัฒนาที่ผ่านมา

ความยากจนข้ามรุ่นเป็นปัญหาเชิงโครงสร้างที่เรื้อรังมาตั้งแต่อดีต สืบเนื่องถึงปัจจุบัน และมีแนวโน้ม ทวีความรุนแรงขึ้นในอนาคต แม้ว่าสัดส่วนคนจนของไทยจะลดลงอย่างต่อเนื่อง แต่ยังคงมีคนจนจำนวนหนึ่ง ที่ติดอยู่กับกับดักความยากจนมาเป็นเวลานาน โดยขาดโอกาสที่จะได้รับผลประโยชน์จากการเจริญเติบโต ทางเศรษฐกิจ และต้องส่งต่อความยากจนไปสู่ลูกหลาน โดยข้อมูลจากระบบบริหารจัดการข้อมูลการพัฒนาคน แบบชี้เป้า ปี ๒๕๖๕ พบว่า คริวเรือนที่มีแนวโน้มจะตกอยู่ในความยากจนข้ามรุ่น หรือเรียกโดยย่อว่า คริวเรือน ยากจนข้ามรุ่น ๒ มีจำนวนถึงประมาณ ๕๙๗,๒๔๘ คริวเรือน หรือประมาณร้อยละ ๑๕ ของคริวเรือนที่มีเด็ก และเยาวชนเป็นสมาชิก นอกจากนี้ จำนวนของคริวเรือนยากจนข้ามรุ่นยังมีแนวโน้มเพิ่มสูงขึ้นจากผลของ การแพร่ระบาดของโควิด-๑๙ ที่คาดว่าจะนำไปสู่การเจริญเติบโตทางเศรษฐกิจที่ตกต่ำต่อเนื่องยาวนาน อันจะส่งผลให้โอกาสในการหลุดพ้นจากกับดักความยากจนยากยิ่งขึ้น

นอกจากความเพียงพอและความครอบคลุมของความคุ้มครองทางสังคมที่จำเพาะในแต่ละช่วงวัยแล้ว ความคุ้มครองทางสังคมของไทยในภาพรวมยังขาดการพัฒนาเชิงระบบ เนื่องจากการจัดความคุ้มครอง ทางสังคมดำเนินงานโดยหลายหน่วยงาน โดยที่แต่ละหน่วยงานมีการดำเนินงานอย่างแยกส่วน ขาดการบูรณาการ ตั้งแต่ระดับนโยบาย ระดับปฏิบัติจนถึงระดับฐานข้อมูล ส่งผลให้ระดับสิทธิประโยชน์ยังไม่เพียงพอ ในบางกลุ่มเป้าหมาย อีกทั้งยังขาดการติดตามประเมินผล ซึ่งอาจทำให้เกิดการสูญเสียงบประมาณไปกับโครงการ ที่มีผลกระทบต่ำ จนส่งผลกระทบต่อความยั่งยืนทางการคลัง นอกจากนี้ ยังขาดการเตรียมความพร้อมระบบการให้ ความช่วยเหลือในภาวะวิกฤต ส่งผลให้การช่วยเหลือล่าช้า ไม่ตรงกลุ่มเป้าหมาย และไม่มีประสิทธิภาพ

๒. เป้าหมายการพัฒนา

๒.๑ ความเชื่อมโยงของหมุดหมายกับเป้าหมายหลักของแผนพัฒนาฯ ฉบับที่ ๑๓ และยุทธศาสตร์ชาติ หมุดหมายที่ ๙ มุ่งตอบสนองต่อเป้าหมายหลักของแผนพัฒนาฯ ฉบับที่ ๑๓ จำนวน ๒ เป้าหมาย ได้แก่

เป้าหมายที่ ๒) การพัฒนาคนสำหรับโลกยุคใหม่ ในด้านการสร้างหลักประกันและความคุ้มครองทางสังคม เพื่อให้คนไทยมีความมั่นคงในชีวิต

เป้าหมายที่ ๓) การมุ่งสู่สังคมแห่งโอกาสและความเป็นธรรม โดยการสนับสนุนให้กลุ่มเปราะบางและผู้ด้อยโอกาสมีโอกาสในการเลื่อนขั้นทางเศรษฐกิจและสังคมสูงขึ้น นอกจากนี้ หมุดหมายที่ ๙ ยังมีความสอดคล้องกับเป้าหมายตามยุทธศาสตร์ชาติใน ๒ ด้าน ได้แก่ ยุทธศาสตร์ชาติ ด้านการพัฒนาและเสริมสร้างศักยภาพทรัพยากรมนุษย์ ในประเด็นเป้าหมาย สังคมไทยมีสภาพแวดล้อมที่ เอื้อและสนับสนุนต่อการพัฒนาคนตลอดช่วงชีวิต และ ยุทธศาสตร์ชาติด้านการสร้างโอกาสและความเสมอภาค ทางสังคมใน ๒ ประเด็นเป้าหมาย คือ สร้างความเป็นธรรมและลดความเหลื่อมล้ำในทุกมิติ และกระจายศูนย์กลาง ความเจริญทางเศรษฐกิจและสังคม เพื่อเพิ่มโอกาสให้ทุกภาคส่วนเข้ามาเป็นกำลังของการพัฒนาประเทศในทุกระดับ

๒.๒ เป้าหมาย ตัวชี้วัด และค่าเป้าหมายของการพัฒนาระดับมหุดมหาย

เป้าหมายที่ ๑ คริวเรือนที่มีแนวโน้มกลายเป็นคริวเรือนยากจนข้ามรุ่น มีโอกาสในการเลื่อนสถานะ ทางเศรษฐกิจและสังคม จนสามารถหลุดพ้นจากความยากจนได้อย่างยั่งยืน

เป้าหมายที่ ๒ คนทุกช่วงวัยได้รับความคุ้มครองทางสังคมที่เพียงพอต่อการดำรงชีวิต

๓. แผนที่กลยุทธ์



๔. กลยุทธ์การพัฒนา

กลยุทธ์ที่ ๑ การแก้ปัญหาความยากจนข้ามรุ่นแบบมุ่งเป้าให้ครัวเรือนหลุดพ้นความยากจนอย่างยั่งยืน

กลยุทธ์ที่ ๒ การสร้างโอกาสที่เสมอภาคแก่เด็กจากครัวเรือนยากจนข้ามรุ่น

กลยุทธ์ที่ ๓ การยกระดับความคุ้มครองทางสังคมสำหรับคนทุกช่วงวัย

กลยุทธ์ที่ ๔ การพัฒนาระบบความคุ้มครองทางสังคมให้มีประสิทธิภาพ

กลยุทธ์ที่ ๕ การบูรณาการฐานข้อมูลเพื่อลดความยากจนข้ามรุ่นและจัดความคุ้มครองทางสังคม

๑๐. ไทยมีเศรษฐกิจหมุนเวียนและสังคมคาร์บอนต่ำ

๑. สถานการณ์การพัฒนาที่ผ่านมา

การสร้างการขยายตัวทางเศรษฐกิจตลอดช่วงที่ผ่านมาพึ่งพิงการใช้วัตถุดิบและสินค้าขั้นกลางในเกณฑ์สูง ในขณะที่ประสิทธิภาพการใช้ทรัพยากรในการผลิตสินค้าและบริการยังอยู่ในระดับต่ำ โดยข้อมูลปี ๒๕๖๒ สัดส่วนค่าใช้จ่ายขั้นกลางต่อมูลค่าผลผลิตรวม ที่ร้อยละ ๖๑.๘๕ สูงกว่าสัดส่วนของประเทศญี่ปุ่นและสาธารณรัฐเกาหลี ที่มีค่าร้อยละ ๔๖.๓๘ (ปี ๒๕๕๙) และ ๕๘.๖๕ (ปี ๒๕๖๑) ตามลำดับ รวมถึงข้อมูลรายงานของคณะกรรมการ เศรษฐกิจและสังคมของเอเชียและแปซิฟิกแห่งสหประชาชาติชี้ให้เห็นว่าปริมาณการใช้สตุภายในประเทศ ของประเทศไทยในปี ๒๕๕๙ (ค.ศ.๒๐๑๖) อยู่ที่ ๒.๐๖ กิโลกรัมต่อเหรียญสหรัฐ มีค่าสูงกว่าค่าเฉลี่ยของ กลุ่มประเทศในเอเชียแปซิฟิกและค่าเฉลี่ยของกลุ่มองค์การเพื่อความร่วมมือและการพัฒนาทางเศรษฐกิจ แสดงให้เห็นว่าประสิทธิภาพของการใช้ทรัพยากรพื้นฐาน (ชีวมวล โลหะ อโลหะ และพลังงานฟอสซิล) ต่อการพัฒนาเศรษฐกิจของไทยยังต่ำ มีการใช้อย่างสิ้นเปลือง และสร้างมูลค่าเพิ่มได้น้อยกว่าที่ควร

ความท้าทายในการขับเคลื่อนหมุดหมาย การลดลงของความอุดมสมบูรณ์ของทรัพยากรธรรมชาติ ปัญหาสิ่งแวดล้อมและมลพิษที่ทวีความรุนแรงมากขึ้น และแนวโน้มการเพิ่มขึ้นของการปล่อยก๊าซเรือนกระจก อย่างต่อเนื่อง เป็นปัญหาท้าทายที่สำคัญต่อการบรรลุเป้าหมายการพัฒนาที่ยั่งยืนที่สังคมไทยและประชาคมโลก ตระหนักและให้ความสำคัญมากขึ้น รวมทั้งเป็นปัจจัยกำหนดความสำเร็จที่สำคัญต่อการบรรลุวิสัยทัศน์ มั่นคง มั่งคั่ง ยั่งยืน ของการพัฒนาภายใต้ยุทธศาสตร์ชาติ สอดคล้องกับการดำเนินงานของรัฐบาล ที่ได้ให้ความสำคัญ กับการขับเคลื่อนโมเดลการพัฒนาเศรษฐกิจชีวภาพ เศรษฐกิจหมุนเวียน เศรษฐกิจสีเขียว เพื่อเป้าหมายการพัฒนาที่ยั่งยืน การขับเคลื่อนการแก้ไขปัญหามลพิษด้านฝุ่นละออง การขับเคลื่อนแผนที่นำทางการจัดการขยะพลาสติก (พ.ศ. ๒๕๖๑ – ๒๕๗๓) และแผนปฏิบัติการด้านการจัดการขยะพลาสติก ระยะที่ ๑ (พ.ศ. ๒๕๖๑ – ๒๕๖๕) รวมทั้งได้ระบุเป้าหมายการลดการปล่อยก๊าซเรือนกระจกในการมีส่วนร่วมลดก๊าซเรือนกระจกที่ประเทศกำหนด ตามความตกลงปารีส ขั้นต่ำที่ร้อยละ ๒๐ – ๒๕ จากปริมาณก๊าซเรือนกระจกปกติที่คาดว่าจะเกิดขึ้นในปี ๒๕๗๓ (ค.ศ. ๒๐๓๐) นอกจากนี้ ประเทศไทยกำลังอยู่ในระหว่างการจัดทำยุทธศาสตร์ระยะยาวในการพัฒนาแบบปล่อย ก๊าซเรือนกระจกต่ำของประเทศไทยในการมุ่งสู่การปล่อยก๊าซเรือนกระจกสุทธิเป็นศูนย์ โดยคาดการณ์ประเทศไทย จะปล่อยก๊าซเรือนกระจกสูงสุดในช่วงปีพ.ศ. ๒๕๗๓ – ๒๕๘๓ (ค.ศ. ๒๐๓๐ – ๒๐๔๐) อย่างไรก็ตาม การพัฒนา เศรษฐกิจชีวภาพ เศรษฐกิจหมุนเวียน เศรษฐกิจสีเขียว ยังต้องการการขับเคลื่อนโดยการบูรณาการจาก ทุกภาคส่วนและในทุกระดับของแผนที่เกี่ยวข้อง ในขณะที่การลดการปล่อยก๊าซเรือนกระจกในระดับที่สูงขึ้น และสอดคล้องกับกระแสโลก ยังเป็นเรื่องที่มีความท้าทาย รวมทั้งต้องการแนวทางและการขับเคลื่อน อย่างเป็นรูปธรรมและมีความสอดคล้องกับเป้าหมายการพัฒนาในด้านอื่น ๆ

๒. เป้าหมายการพัฒนา

๒.๑ ความเชื่อมโยงของหมุดหมายกับเป้าหมายหลักของแผนพัฒนาฯ ฉบับที่ ๑๓ และยุทธศาสตร์ชาติ หมุดหมายที่ ๑๐ มีความสอดคล้องกับเป้าหมายหลักของแผนพัฒนาเศรษฐกิจและสังคมแห่งชาติ ฉบับที่ ๑๓ จำนวน ๔ เป้าหมาย ได้แก่

เป้าหมายที่ ๑) การปรับโครงสร้างภาคการผลิตและบริการสู่เศรษฐกิจฐานนวัตกรรม ที่มุ่งยกระดับขีดความสามารถในการแข่งขันให้สูงขึ้น ด้วยการใช้องค์ความรู้ ความคิดสร้างสรรค์ และนวัตกรรม

เป้าหมายที่ ๓) การมุ่งสู่สังคมแห่งโอกาสและความเป็นธรรม เพื่อการสร้างโอกาสและการกระจายรายได้สู่ชุมชน

เป้าหมายที่ ๔) การเปลี่ยนผ่านการผลิตและบริโภคไปสู่ความยั่งยืน โดยเน้นการใช้ทรัพยากรธรรมชาติในการผลิตและบริโภคอย่างมีประสิทธิภาพและสอดคล้องกับขีดความสามารถในการรองรับ ของระบบนิเวศ

เป้าหมายที่ ๕) การเสริมสร้างความสามารถของประเทศในการรับมือกับการเปลี่ยนแปลงและความเสี่ยงภายใต้บริบทโลกใหม่ โดยเฉพาะประเด็นการเปลี่ยนแปลงสภาพภูมิอากาศ ๑๐๗ นอกจากนี้ หมุดหมายที่ ๑๐ ไทยมีเศรษฐกิจหมุนเวียนและสังคมคาร์บอนต่ำมีความเชื่อมโยง กับยุทธศาสตร์ชาติ (พ.ศ. ๒๕๖๑ – ๒๕๘๐) โดยสอดคล้องกับเป้าหมายของยุทธศาสตร์ชาติ ๓ ด้าน ได้แก่ ยุทธศาสตร์ชาติด้านความมั่นคง ในด้านการรักษาความมั่นคงและผลประโยชน์ทางทรัพยากรธรรมชาติและ สิ่งแวดล้อมทั้งทางบกและทางทะเล เพื่อให้มีความอุดมสมบูรณ์ และให้ผลประโยชน์ได้อย่างยั่งยืน ยุทธศาสตร์ชาติ ด้านการสร้างขีดความสามารถในการแข่งขัน ในการอุตสาหกรรมและบริการแห่งอนาคต ขับเคลื่อนประเทศไทย ด้วยนวัตกรรมและเทคโนโลยีแห่งอนาคต สร้างระบบนิเวศอุตสาหกรรมและบริการที่เหมาะสม และสนับสนุน การพัฒนาอุตสาหกรรมและบริการอย่างยั่งยืน และยุทธศาสตร์ชาติด้านการสร้างความเติบโตบนคุณภาพชีวิตที่เป็นมิตรกับสิ่งแวดล้อม ลดการปล่อยก๊าซเรือนกระจกและสร้างสังคมคาร์บอนต่ำ สนับสนุนการลงทุนในโครงสร้าง

พื้นฐานที่เป็นมิตรกับสิ่งแวดล้อม พัฒนา และใช้นวัตกรรมและเทคโนโลยีเพื่อลดมลพิษและผลกระทบสิ่งแวดล้อม

๒.๒ เป้าหมาย ตัวชี้วัด และค่าเป้าหมายของการพัฒนาระดับมหุดมหาย

เป้าหมายที่ ๑ การเพิ่มมูลค่าจากเศรษฐกิจหมุนเวียน และการใช้ทรัพยากรอย่างมีประสิทธิภาพ

เป้าหมายที่ ๒ การอนุรักษ์ พื้นฟูและใช้ประโยชน์จากทรัพยากรธรรมชาติอย่างยั่งยืน

เป้าหมายที่ ๓ การสร้างสังคมคาร์บอนต่ำและยั่งยืน

๓. แผนที่กลยุทธ์

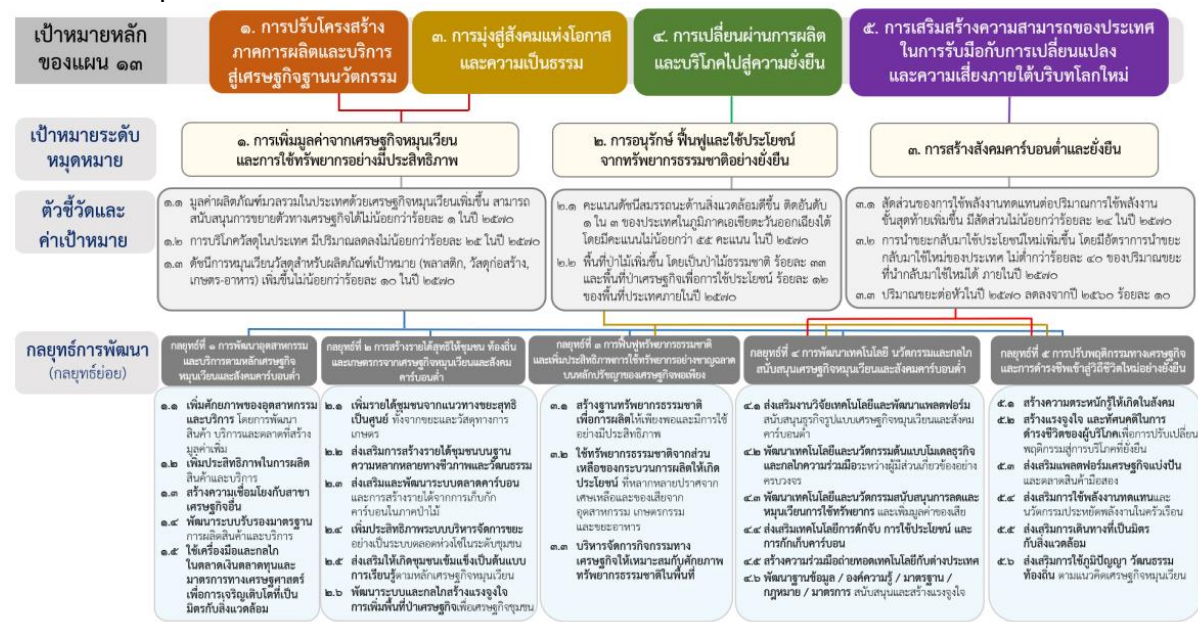

๔. กลยุทธ์การพัฒนา

กลยุทธ์ที่ ๑ การพัฒนาอุตสาหกรรมและบริการตามหลักเศรษฐกิจหมุนเวียนและสังคมคาร์บอนต่ำ

กลยุทธ์ที่ ๒ การสร้างรายได้สุทธิให้ชุมชน ท้องถิ่น และเกษตรกร จากเศรษฐกิจหมุนเวียนและสังคมคาร์บอนต่ำ

กลยุทธ์ที่ ๓ การฟื้นฟูทรัพยากรธรรมชาติและเพิ่มประสิทธิภาพการใช้ทรัพยากรอย่างยั่งยืน

กลยุทธ์ที่ ๔ การพัฒนาเทคโนโลยี นวัตกรรมและกลไกสนับสนุนเศรษฐกิจหมุนเวียนและสังคมคาร์บอนต่ำ

กลยุทธ์ที่ ๕ การปรับพฤติกรรมทางเศรษฐกิจและการดำรงชีพเข้าสู่วิถีชีวิตใหม่อย่างยั่งยืน

หมุดหมายที่ ๑๑ ไทยสามารถลดความเสี่ยงและผลกระทบจากภัยธรรมชาติและ การเปลี่ยนแปลง สภาพภูมิอากาศ

๑. สถานการณ์การพัฒนาที่ผ่านมา

การเพิ่มขึ้นของประชากร การขยายถิ่นฐานที่อยู่ และการพัฒนาทางกายภาพได้ทำลายความสมดุล ของสิ่งแวดล้อม รวมถึงการเปลี่ยนแปลงสภาพภูมิอากาศ ส่งผลให้เกิดภัยพิบัติทางธรรมชาติทั่วโลก ขึ้นบ่อยครั้ง สำหรับประเทศไทยเผชิญปัญหาภัยธรรมชาติหลากหลายประเภทและบ่อยครั้ง อาทิพายุหมุนเขตร้อน

แผนพัฒนาท้องถิ่นองค์การบริหารส่วนตำบลมะขามเตี้ย (พ.ศ. ๒๕๖๖-๒๕๗๐)

ร้อน พายุฝนฟ้าคะนอง หรือพายุฤดูร้อน คลื่นพายุซัดฝั่ง ดินโคลนถล่ม อุทกภัย ภัยแล้ง ไฟป่าและหมอกควัน แผ่นดินไหว คลื่นสึนามิ ข้อมูลจากรายงานความเสี่ยงด้านภูมิอากาศโลก ปีค.ศ. ๒๐๒๐ ระบุว่า ประเทศไทย จัดอยู่ในกลุ่มประเทศที่มีความเสี่ยงสูงต่อผลกระทบจากการเปลี่ยนแปลงสภาพภูมิอากาศเป็นอันดับ ๘ โดยในช่วง ๒๐ ปีที่ผ่านมา ประเทศไทยได้เกิดภัยธรรมชาติจำนวนถึง ๑๔๗ ครั้ง โดยเฉพาะในปี ๒๕๔๗ เกิดเหตุการณ์คลื่นสึนามิซัดถล่มชายฝั่งอันดามันของประเทศไทย ปี ๒๕๕๔ เกิดเหตุการณ์มหาอุทกภัย และ ปี ๒๕๕๗ เกิดแผ่นดินไหวขนาดความรุนแรง ๖.๓ ที่จังหวัดเชียงราย ขณะเดียวกัน รายงานความเสี่ยงโลกปี ๒๐๒๐ จัดอันดับให้ประเทศไทยเป็นประเทศที่มีความเสี่ยงในลำดับที่ ๙๐ จากการประเมินทั้งหมด ๑๘๑ ประเทศ โดยมีค่าดัชนีความเสี่ยงโดยรวมในระดับที่ ๓ (ปานกลาง) จากความเสี่ยงทั้งหมด ๕ ระดับ โดยในรายละเอียดพบว่า ประเทศไทยมีความอ่อนแอ อยู่ในระดับสูง มีความเปราะบาง อยู่ในระดับปานกลาง อันเนื่องมาจากจุดอ่อน ด้านความสามารถในการปรับตัว อยู่ในเกณฑ์ต่ำ และความสามารถในการรับมือ อยู่ในระดับปานกลาง แม้ว่าความอ่อนไหวต่อความเสี่ยงจะอยู่ในระดับต่ำก็ตาม

การจัดการและป้องกันสาธารณภัย มีการวางแผนทางเพื่อบริหารจัดการหรือป้องกันภัยพิบัติทางธรรมชาติ อย่างเป็นระบบ ตั้งแต่ก่อนเกิดเหตุ ระหว่างเกิดเหตุ และหลังจากเกิดเหตุจนครบกระบวนการ แม้กระนั้นก็ตาม การช่วยเหลือและแก้ไขปัญหาภัยพิบัติทางธรรมชาติของหน่วยงานต่าง ๆ ยังคงมีอุปสรรคและความท้าทาย หลายมิติ โดยเฉพาะอย่างยิ่งขีดความสามารถในการจัดการกับภัยพิบัติทางธรรมชาติที่มีความรุนแรงสูงยังคงอ่อนแอ จำกัด และแม้ว่าภัยธรรมชาติที่เกิดขึ้นในประเทศส่วนใหญ่เป็นภัยซึ่งคาดการณ์ล่วงหน้าได้ แต่หน่วยงานให้ ความสำคัญกับมาตรการเชิงรับในการให้ความช่วยเหลือเยียวยาผู้ได้รับผลกระทบ และการฟื้นฟูตามบทบาทภารกิจ ภายใต้งบประมาณที่หน่วยงานได้รับ การจัดสรรงบประมาณของภาครัฐยังไม่ได้ให้ความสำคัญกับมาตรการ ในการจัดการเชิงรุก อาทิ การเตรียมความพร้อม การป้องกันและลดผลกระทบล่วงหน้าก่อนที่จะเกิดภัยธรรมชาติ เนื่องจากผลลัพธ์เชิงปริมาณที่เกิดจากมาตรการเชิงรุกค่อนข้างวัดได้ยาก ด้านการรับมือกับปัญหาการเปลี่ยนแปลง สภาพภูมิอากาศ บางภาคส่วนของสังคมไทยเริ่มมีความตื่นตัวมากขึ้น แต่การขับเคลื่อนหรือผลักดันมาตรการ ให้เกิดผลยังเป็นไปอย่างล่าช้า ท่ามกลางข้อมูลบ่งชี้ว่า ประเทศไทยมีความอ่อนแอต่อความเสี่ยงจากภัยธรรมชาติ และการเปลี่ยนแปลงสภาพภูมิอากาศในเกณฑ์สูง ในขณะที่มีขีดจำกัดในด้านความสามารถในการรับมือกับภัยและ การปรับตัวต่อสภาวะการณ์และความเสี่ยง จึงมีความจำเป็นเร่งด่วนที่ประเทศไทยต้องลดความอ่อนแอ รวมทั้ง สร้างขีดความสามารถในการรับมือกับความเสียหาย และเพิ่มความสามารถในการปรับตัวต่อภัยธรรมชาติและ การเปลี่ยนแปลงสภาพภูมิอากาศ ซึ่งจะเป็ ประเด็นการพัฒนาที่สำคัญในช่วงแผนพัฒนาฯ ฉบับที่ ๑๓ เพื่อลด และป้องกันผลกระทบจากภัยธรรมชาติ และการเปลี่ยนแปลงสภาพภูมิอากาศที่จะเกิดขึ้นกับเศรษฐกิจ สังคม สิ่งแวดล้อม และความมั่นคงของประเทศ โดยเฉพาะภายใต้สภาพแวดล้อมที่การเปลี่ยนแปลงสภาพภูมิอากาศและ ๑๑๕ ภัยธรรมชาติมีแนวโน้มทวีความรุนแรงมากขึ้น ประกอบกับประเทศเศรษฐกิจหลักให้ความสำคัญกับการสร้าง ความร่วมมือในการลดการปล่อยก๊าซเรือนกระจกและภาวะโลกร้อน และนำประเด็นการค้าการลงทุนระหว่าง ประเทศมาใช้เป็นเครื่องมือในการบรรลุเป้าหมายด้านการลดก๊าซเรือนกระจกมากขึ้น รวมทั้งการเข้าสู่สังคมสูงวัย และข้อจำกัดทางการคลังที่ทำให้ประชาชนและสังคมไทยมีความเปราะบางต่อผลกระทบจากภัยธรรมชาติและ การเปลี่ยนแปลงสภาพภูมิอากาศมากขึ้น

๒. เป้าหมายการพัฒนา

๒.๑ ความเชื่อมโยงของหมวดหมายกับเป้าหมายหลักของแผนพัฒนาฯ ฉบับที่ ๑๓ และ ยุทธศาสตร์ชาติ เป้าหมายการพัฒนาของหมวดหมายที่ ๑๑ ได้เชื่อมโยงกับเป้าหมายหลักของแผนพัฒนาฯ ฉบับที่ ๑๓ จำนวน ๒ เป้าหมาย ได้แก่

เป้าหมายที่ ๔) การเปลี่ยนผ่านการผลิตและบริโภคไปสู่ความยั่งยืน

แผนพัฒนาท้องถิ่นองค์การบริหารส่วนตำบลมะขามเตี้ย (พ.ศ. ๒๕๖๖-๒๕๗๐)

เป้าหมาย ที่ ๕) การเสริมสร้างความสามารถของประเทศในการรับมือกับการเปลี่ยนแปลงและความเสี่ยงภายใต้บริบทโลก ใหม่ หากพิจารณาถึงความเชื่อมโยงกับยุทธศาสตร์ชาติ พบว่าเป้าหมายการพัฒนาของหมวดหมู่ที่ ๑๑ มีความสอดคล้องกับเป้าหมายของยุทธศาสตร์ชาติใน ๓ ด้าน ได้แก่

ด้านที่ ๑ ยุทธศาสตร์ชาติด้านความมั่นคง ในเป้าหมายที่ ๒ บ้านเมืองมีความมั่นคงในทุกมิติและทุกระดับ เพื่อบริหารจัดการสถานะแวดล้อมของประเทศให้ มีความมั่นคง ปลอดภัย และมีความสงบเรียบร้อยในทุกระดับ และเป้าหมายที่ ๓ กองทัพ หน่วยงานด้านความมั่นคง ภาครัฐ ภาคเอกชน และภาคประชาชน มีความพร้อมในการป้องกันและแก้ไขปัญหาความมั่นคง เพื่อให้มีความพร้อม สามารถรับมือกับภัยคุกคามและภัยพิบัติได้ทุกรูปแบบและทุกระดับความรุนแรง

ด้านที่ ๒ ยุทธศาสตร์ชาติ ด้านการสร้างขีดความสามารถในการแข่งขัน ในเป้าหมายที่ ๑ ประเทศไทยเป็นประเทศที่พัฒนาแล้ว เศรษฐกิจ เติบโตอย่างมีเสถียรภาพและยั่งยืน ในประเด็นอุตสาหกรรมความมั่นคงของประเทศ มีเนื้อหาด้านการพัฒนาอุตสาหกรรมที่เกี่ยวข้องกับการจัดการภัยพิบัติ ซึ่งรวมถึงระบบการเตือนภัยการเตรียมตัวรับมือภัยพิบัติและการให้ความช่วยเหลือทั้งในระหว่างและหลังเกิดภัยพิบัติ

ด้านที่ ๕ ยุทธศาสตร์ชาติด้านการสร้าง การเติบโตบนคุณภาพชีวิตที่เป็นมิตรต่อสิ่งแวดล้อม ในเป้าหมายที่ ๓ ใช้ประโยชน์และสร้างการเติบโต บนฐานทรัพยากรธรรมชาติและสิ่งแวดล้อมให้สมดุลภายในขีดความสามารถของระบบนิเวศ โดยสร้างการเติบโต อย่างยั่งยืนบนสังคมที่เป็นมิตรต่อสภาพภูมิอากาศ มุ่งเน้นลดการปล่อยก๊าซเรือนกระจก และสร้างสังคมคาร์บอนต่ำ ปรับปรุงการบริหารจัดการภัยพิบัติทั้งระบบ และการสร้างขีดความสามารถของประชาชนในการรับมือและ ปรับตัวเพื่อลดความสูญเสียและเสียหายจากภัยธรรมชาติและผลกระทบที่เกี่ยวข้องกับการเปลี่ยนแปลง สภาพภูมิอากาศ พร้อมทั้งสนับสนุนการลงทุนในโครงสร้างพื้นฐานที่เป็นมิตรต่อสภาพภูมิอากาศ และดูแลภัยพิบัติ จากนั้นทั้งระบบ โดยมีการจัดระบบการจัดการน้ำในภาวะวิกฤติ ให้สามารถลดสูญเสีย ความเสี่ยง จากภัยพิบัติ ที่เกิดจากน้ำตามหลักวิชาการให้อยู่ในขอบเขตที่ควบคุมที่มีประสิทธิภาพ รวมถึงการเพิ่มความร่วมมือ ในเรื่องการจัดการภัยพิบัติในภูมิภาคได้อย่างทั่วถึงและทันการณ์

๒.๒ เป้าหมาย ตัวชี้วัด และค่าเป้าหมายของการพัฒนาระดับหมวดหมู่

เป้าหมายที่ ๑ ความเสียหายและผลกระทบจากภัยธรรมชาติและการเปลี่ยนแปลงสภาพภูมิอากาศลดลง

เป้าหมายที่ ๒ ความเสี่ยงจากภัยธรรมชาติและและการเปลี่ยนแปลงสภาพภูมิอากาศลดลง

เป้าหมายที่ ๓ สังคมไทยมีภูมิคุ้มกันจากภัยธรรมชาติและและการเปลี่ยนแปลงสภาพภูมิอากาศ

๓. แผนที่กลยุทธ์

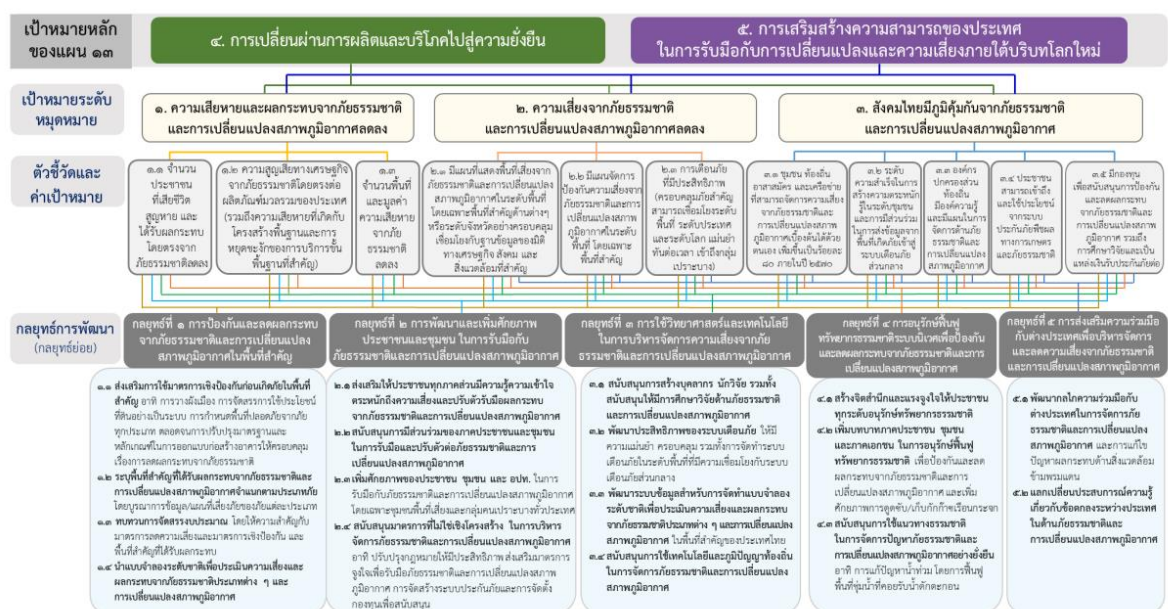

๔. กลยุทธ์การพัฒนา

กลยุทธ์ที่ ๑ การป้องกันและลดผลกระทบจากภัยธรรมชาติและ การเปลี่ยนแปลงสภาพภูมิอากาศในพื้นที่สำคัญ

กลยุทธ์ที่ ๒ การพัฒนาและเพิ่มศักยภาพประชาชนและชุมชน ในการรับมือกับภัยธรรมชาติและ การเปลี่ยนแปลงสภาพภูมิอากาศ

กลยุทธ์ที่ ๓ การใช้วิทยาศาสตร์และเทคโนโลยีในการบริหารจัดการความเสี่ยงจากภัยธรรมชาติและ การเปลี่ยนแปลงสภาพภูมิอากาศ

กลยุทธ์ที่ ๔ การอนุรักษ์พื้นที่พืชรพพยากรธรรมชาติระบบนิเวศเพื่อป้องกันและลดผลกระทบจากภัยธรรมชาติและ การเปลี่ยนแปลงสภาพภูมิอากาศ

กลยุทธ์ที่ ๕ การส่งเสริมความร่วมมือกับต่างประเทศเพื่อบริหารจัดการ และลดความเสี่ยงจากภัยธรรมชาติและ การเปลี่ยนแปลงสภาพภูมิอากาศ

หมุดหมายที่ ๑๒ ไทยมีกำลังคนสมรรถนะสูง มุ่งเรียนรู้อย่างต่อเนื่อง ตอบโจทย์การพัฒนา แห่งอนาคต

๑. สถานการณ์การพัฒนาที่ผ่านมา

การพัฒนากำลังคนของไทยเผชิญกับการเปลี่ยนแปลงเชิงโครงสร้างที่สำคัญ ได้แก่ การเป็นสังคมสูงวัย ส่งผลให้ประเทศจะขาดกำลังคนในเชิงปริมาณ ประกอบกับผลิตภาพแรงงานที่ลดลงในช่วงโควิด-๑๙ เพิ่มปัญหา ด้านกำลังคนเชิงคุณภาพ จนอาจเป็นข้อจำกัดในการขยายตัวทางเศรษฐกิจ การเติบโตของนวัตกรรมแห่งความรู้ ระดับโลกออนไลน์ที่มีต้นทุนและราคาต่ำ วงจรชีวิตของความรู้สั้นลงโดยเฉพาะด้านดิจิทัลและเทคโนโลยี ที่เปลี่ยนแปลงเร็ว และแนวโน้มความต้องการเรียนรู้ตามความสนใจรายบุคคล รวมถึงภาคเอกชนที่เริ่มให้ความสำคัญกับการสรรหาและการจ้างงานตามสมรรถนะในการทำงานมากกว่าคุณวุฒิทางการศึกษา อีกทั้ง สถานการณ์การแพร่ระบาดของโรคอุบัติใหม่ ส่งผลต่อวิถีการดำรงชีวิตและพฤติกรรมของคนและสะท้อนถึง บทบาทของเครือข่ายภาคประชาสังคมที่มีความเข้มแข็งในการร่วมแก้ไขปัญหาต่าง ๆ แต่ยังคงขาดการสนับสนุน ที่มีประสิทธิภาพจากภาครัฐ จึงต้องเร่งขยายผลและต่อยอดประเด็นการพัฒนาเพื่อนำไปสู่การพลิกโฉมกำลังคน สมรรถนะสูงที่มีภาวะผู้นำสูง สามารถสร้างการเปลี่ยนแปลงและเพิ่มขีดความสามารถของประเทศได้

ทั้งนี้การเรียนรู้ตลอดชีวิต เป็นเครื่องมือสำคัญในการพัฒนาคนในสังคมสูงวัยที่มีช่วงชีวิตที่หลากหลาย มากขึ้น ซึ่งจะกระทบต่อระบบการเรียนรู้ที่ต้องปรับเปลี่ยนให้สามารถเรียนรู้และพัฒนาสมรรถนะให้ได้ตลอดเวลา รวมทั้งสามารถเชื่อมโยงและเทียบโอนสมรรถนะอย่างมีคุณภาพและไร้รอยต่อ ในขณะที่คนไทยยังขาดทักษะชีวิต ในหลายด้าน อาทิ ความรอบรู้ด้านการเงินที่ทำให้บางคนเข้าไปอยู่ในวงจรของหนี้ นอก ระบบและในระบบ ความรอบรู้ด้านดิจิทัลที่รวมถึงความสามารถในการรับมือกับข้อมูลข่าวสารที่ผิดพลาด การรู้เท่าทันสื่อ รวมถึงระบบ นิเวศควรเอื้อต่อการเรียนรู้ตลอดชีวิตให้กับประชากรทุกกลุ่มอย่างทั่วถึงและมีคุณภาพทั้งบนพื้นที่กายภาพ และบนพื้นที่เสมือนจริง ขณะที่กลุ่มเข้าไม่ถึงจะต้องมีมาตรการกำจัดอุปสรรคต่างๆ ให้สามารถเข้ามาเรียนรู้ และพัฒนาทักษะได้อย่างทั่วถึงมากขึ้น

๒. เป้าหมายการพัฒนา

๒.๑ ความเชื่อมโยงของหมุดหมายกับเป้าหมายหลักของแผนพัฒนาฯ ฉบับที่ ๑๓ และ ยุทธศาสตร์ชาติ หมุดหมายที่ ๑๒ ไทยมีกำลังคนสมรรถนะสูง มุ่งเรียนรู้อย่างต่อเนื่อง ตอบโจทย์การพัฒนา แห่งอนาคต มุ่งตอบสนองเป้าหมายหลักของแผนพัฒนาฯ ฉบับที่ ๑๓ จำนวน ๒ เป้าหมาย ได้แก่

เป้าหมายที่ ๒) การพัฒนาคน สำหรับโลกยุคใหม่ โดยคนทุกช่วงวัยได้รับการพัฒนาในทุกมิติ การพัฒนากำลังคนสมรรถนะสูงสอดคล้องกับ ความต้องการของภาคการผลิตเป้าหมาย สามารถสร้างงาน อนาคต และสร้างผู้ประกอบการอัจฉริยะ ที่มีความสามารถในการสร้างและใช้เทคโนโลยีและนวัตกรรม รวมทั้ง

เป้าหมายที่ ๓) การมุ่งสู่สังคมแห่งโอกาส และความเป็นธรรม ด้วยการส่งเสริมการเรียนรู้ตลอดชีวิต ทั้งการพัฒนาระบบนิเวศเพื่อการเรียนรู้ตลอดชีวิต และพัฒนาทางเลือกในการเข้าถึงการเรียนรู้ สำหรับผู้ที่ไม่สามารถเรียนในระบบการศึกษาปกติ นอกจากนี้ หมายความว่า ๑๒ ยังมีความสอดคล้องกับ ยุทธศาสตร์ชาติใน ๓ ด้าน ได้แก่ ยุทธศาสตร์ชาติ ด้านการสร้างความสามารถในการแข่งขัน ในประเด็น เป้าหมาย ประเทศไทยมีขีดความสามารถในการแข่งขันสูงขึ้น ด้านการพัฒนาและเสริมสร้างศักยภาพทรัพยากรมนุษย์ ในประเด็นเป้าหมาย คนไทยเป็นคนดี คนเก่งมีคุณภาพ พร้อมสำหรับวิถีชีวิตในศตวรรษที่ ๒๑ และสังคมไทยมีสภาพแวดล้อมที่เอื้อและสนับสนุนต่อการพัฒนาคนตลอด ช่วงชีวิต และยุทธศาสตร์ชาติ ด้านการสร้างโอกาสและความเสมอภาคทางสังคม ในประเด็นเป้าหมาย การสร้างความเป็นธรรมและลดความเหลื่อมล้ำในทุกมิติ และการกระจายศูนย์กลางความเจริญทางเศรษฐกิจ และสังคม เพิ่มโอกาสให้ทุกภาคส่วนเข้ามาเป็นกำลังของการพัฒนาประเทศในทุกระดับ

๒.๒ เป้าหมายและผลลัพธ์ของการพัฒนาระดับมหุ้ตหมาย

เป้าหมายที่ ๑ คนไทยได้รับการพัฒนาอย่างเต็มศักยภาพในทุกช่วงวัย มีสมรรถนะที่จำเป็นสำหรับ โลกยุคใหม่ มีคุณลักษณะตามบรรพตฐานที่ดีของสังคม มีคุณธรรม จริยธรรม และมีภูมิคุ้มกัน ต่อการเปลี่ยนแปลงอย่างพลิกโฉมฉับพลันของโลก สามารถดำรงชีวิตร่วมกันในสังคม ได้อย่างสงบสุข

เป้าหมายที่ ๒ กำลังคนมีสมรรถนะสูง สอดคล้องกับความต้องการของภาคการผลิตเป้าหมาย และสามารถสร้างอนาคต

เป้าหมายที่ ๓ ประชาชนทุกกลุ่มเข้าถึงการเรียนรู้ตลอดชีวิต

๓. แผนที่กลยุทธ์

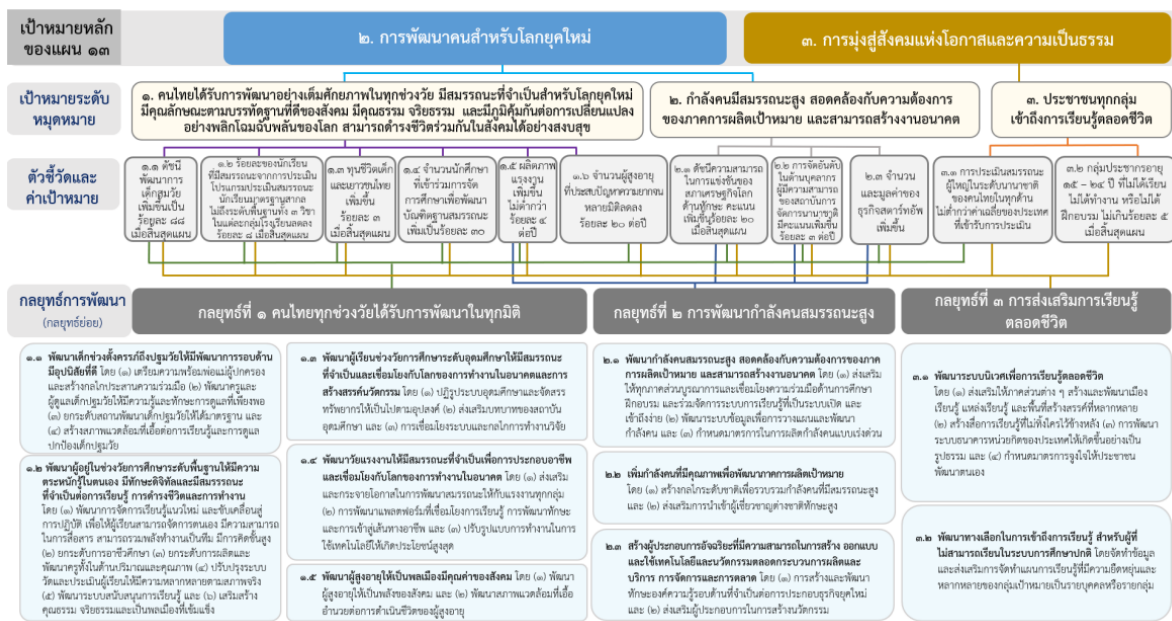

๔. กลยุทธ์การพัฒนา

กลยุทธ์ที่ ๑ คนไทยทุกช่วงวัยได้รับการพัฒนาในทุกมิติ

กลยุทธ์ที่ ๒ การพัฒนากำลังคนสมรรถนะสูง

กลยุทธ์ที่ ๓ ส่งเสริมการเรียนรู้ตลอดชีวิต

หมวดหมู่ที่ ๑๓ ไทยมีภาครัฐที่ทันสมัย มีประสิทธิภาพ และตอบโจทย์ประชาชน

๑. สถานการณ์การพัฒนาด้านที่ผ่านมา

ภาครัฐเป็นกลไกหลักกลไกหนึ่งในการดูแลประชาชนให้กินดีอยู่ดี สามารถประกอบอาชีพได้ และขับเคลื่อน การพัฒนาประเทศ โดยมีหน้าที่และบทบาทสำคัญในการให้บริการประชาชน และการนำนโยบายสาธารณะ แผนการพัฒนาประเทศ และกฎหมาย สู่การปฏิบัติให้เกิดผลเป็นรูปธรรม โดยปัจจัยสำคัญของความสำเร็จ ของภาครัฐในการดำเนินการดังกล่าวจำเป็นต้องอาศัยภาครัฐที่มีประสิทธิภาพ ซึ่งจำเป็นอย่างยิ่งที่จะต้องปรับตัว ให้ทันกับความเปลี่ยนแปลงที่รวดเร็ว สถานการณ์ความไม่แน่นอนและมีความซับซ้อนเพิ่มมากขึ้น ภาครัฐไทยยังคงมีข้อจำกัดในหลายประเด็นที่เป็นอุปสรรคต่อการตอบโจทย์ประชาชนได้อย่างเต็มศักยภาพ โดยเฉพาะการที่โครงสร้างภาครัฐยังมีขนาดใหญ่ มีส่วนราชการและหน่วยงานของรัฐจำนวนมากที่มีการทำงาน ซ้ำซ้อนกัน ขาดการบูรณาการการทำงานร่วมกัน ในขณะที่การมีส่วนร่วมของภาคีพัฒนาอื่น ๆ ในการบริการ ภาครัฐยังมีข้อจำกัด ส่งผลให้การท างานและการให้บริการของภาครัฐมักเกิดปัญหาความล่าช้า ไม่ตอบโจทย์ ความต้องการของประชาชน การให้บริการไม่ครอบคลุมพื้นที่อย่างทั่วถึง ซึ่งสะท้อนจากมิติด้านความมีประสิทธิภาพ ของภาครัฐ ของดัชนีชี้วัดธรรมาภิบาลโลก พบว่า ปี ๒๕๖๒ ค่าดัชนีของไทยมีค่าที่ ๖๕.๘๗ คะแนน ลดลงจาก ๖๖.๘๓ คะแนน ในปี ๒๕๖๑ และน้อยกว่าประเทศสิงคโปร์ บรูไน และมาเลเซีย รวมถึงการที่ภาครัฐยังขาดการมุ่งเน้น ให้มีการประสานการดำเนินงานกับทุกภาคส่วนเพื่อให้บรรลุเป้าหมายร่วมกัน สะท้อนจากสถานการณ์การบรรลุ เป้าหมายแผนแม่บทภายใต้ยุทธศาสตร์ชาติ ที่ยังมีสัดส่วนของเป้าหมายแผนแม่บทย่อยภายใต้ยุทธศาสตร์ชาติ ที่ยังอยู่ในสถานการณ์บรรลุเป้าหมายต่ำกว่าค่าเป้าหมาย ณ ปี ๒๕๖๓ เป็นสัดส่วนมากถึงร้อยละ ๘๐.๗๑ นอกจากนี้ สัดส่วนการลงทุนของภาคเอกชนต่อการลงทุนรวมในการจัดบริการสาธารณะในปี ๒๕๖๓ อยู่ที่ เพียงร้อยละ ๑๐.๗ เท่านั้น ต่ำกว่าค่าเป้าหมายของแผนแม่บทภายใต้ยุทธศาสตร์ชาติ ที่ร้อยละ ๒๐ ในปี ๒๕๖๕ ซึ่งรวมถึงการเข้ามามีส่วนร่วมของภาคส่วนต่าง ๆ ในการติดตาม ตรวจสอบ การดำเนินงานภาครัฐอาจยังมีข้อจำกัด และไม่สามารถดำเนินการได้อย่างมีประสิทธิภาพ

นอกจากนี้ กฎหมายไทยจำนวนมากมีความล้าสมัย ไม่เอื้อต่อการท างานและการปรับตัวของภาครัฐ ให้สอดคล้องกับสถานการณ์ รวมถึงการอำนวยความสะดวกแก่ประชาชนและภาคเอกชน กระบวนการแก้ไข กฎหมายมีระยะเวลาานทำให้ไม่สามารถปรับปรุงกฎหมายให้รองรับการเปลี่ยนแปลงและขาดการนำเครื่องมือ และเทคโนโลยีสมัยใหม่เข้ามาช่วยในการแก้ไขปรับปรุง พัฒนากฎหมาย หรือยกเลิกกฎหมาย ขาดฐานข้อมูล ด้านกฎหมายของประเทศ เพื่อรองรับการเข้าถึงกระบวนการของกฎหมาย ให้ทุกภาคส่วนมีส่วนร่วม ในการกำหนดกฎหมาย ขาดความตระหนักถึงการปฏิบัติตามกฎหมายและผลที่จะได้รับอย่างเคร่งครัด ส่งผลให้ เกิดความไม่เท่าเทียมกันของการบังคับใช้กฎหมาย โดยสะท้อนได้จากประสิทธิภาพในการบังคับใช้กฎหมาย ของประเทศไทย เทียบเคียงจากมิติด้านการบังคับใช้กฎหมายของดัชนีนิติธรรม พบว่า ในปี ๒๕๖๓ ประเทศไทย มีคะแนน ๐.๔๗ คะแนน จัดอยู่ลำดับที่ ๘๓ จาก ๑๒๘ ประเทศทั่วโลก ทั้งนี้ คะแนนในการบังคับใช้กฎหมาย ของประเทศไทยมีแนวโน้มลดลงอย่างต่อเนื่อง จาก ๐.๕๐ คะแนนในปี ๒๕๖๑ เป็น ๐.๔๘ คะแนนในปี ๒๕๖๒ และ ๐.๔๗ คะแนน ในปี ๒๕๖๓

๒. เป้าหมายการพัฒนา

๒.๑ ความเชื่อมโยงของหมวดหมู่กับเป้าหมายหลักของแผนพัฒนาฯ ฉบับที่ ๑๓ และยุทธศาสตร์ชาติ ภาครัฐจำเป็นต้องเร่งพัฒนาและปรับตัวเพื่อลดช่องว่างของการปฏิบัติงานให้มีศักยภาพที่เหมาะสม ในฐานะที่เป็นกลไกหลักในการขับเคลื่อนการพัฒนาประเทศบนหลักการบริหารงานภาครัฐแนวใหม่ คือ การปรับเปลี่ยนการบริหารจัดการภาครัฐ โดยนำหลักการเพิ่มประสิทธิภาพของระบบราชการและการ

แสวงหา ประสิทธิภาพในการปฏิบัติราชการที่มุ่งการบรรลุเป้าหมายการพัฒนาประเทศ โดยมีประเด็นที่ต้องดำเนินการ เพื่อรับมือกับแนวโน้มการเปลี่ยนแปลงและเสริมสร้างความสามารถของภาครัฐ ประกอบด้วย

๑) พัฒนาการให้บริการ ภาครัฐที่ตอบโจทย์ สะดวก ประหยัด แก่ประชาชนและผู้ประกอบการ โดยพัฒนาคุณภาพการให้บริการ และเปิดโอกาสให้ภาคส่วนอื่นเข้ามามีส่วนร่วม

๒) ปรับเปลี่ยนการบริหารจัดการและโครงสร้างของภาครัฐ ให้ยืดหยุ่น เชื่อมโยง เปิดกว้าง และมีประสิทธิภาพเพื่อรองรับการเปลี่ยนแปลงที่เอื้อต่อการพัฒนาประเทศ

๓) ปรับเปลี่ยนภาครัฐเป็นรัฐบาลดิจิทัลที่ใช้ข้อมูลในการบริหารจัดการเพื่อการพัฒนาประเทศ และสร้าง ระบบบริหารจัดการ และ ๔) การสร้างระบบบริหารภาครัฐที่ส่งเสริมการปรับเปลี่ยนและพัฒนาบุคลากร ให้มี ทักษะที่จำเป็นในการให้บริการภาครัฐดิจิทัลและปรับปรุงกฎหมาย ระเบียบ มาตรการ ภาครัฐให้เอื้อต่อ การพัฒนาประเทศ ซึ่งตอบสนองต่อเป้าหมายหลักของแผนพัฒนาฯ ฉบับที่ ๑๓ จำนวน ๒ เป้าหมาย ได้แก่

เป้าหมายที่ ๓) การมุ่งสู่สังคมแห่งโอกาสและความเป็นธรรม โดยมีบริการสาธารณะทั่วถึง เท่าเทียม

เป้าหมายที่ ๕) การเสริมสร้างความสามารถของประเทศในการรับมือกับความเปลี่ยนแปลงและการเปลี่ยนแปลง ภายใต้บริบทโลกใหม่ การพัฒนาตามหมวดหมายฯ จะสามารถส่งผลต่อการบรรลุเป้าหมายตาม ยุทธศาสตร์ชาติใน ๔ ด้าน ได้แก่

๑) ยุทธศาสตร์ชาติด้านความมั่นคง ในประเด็นเป้าหมาย ประชาชนอยู่ดี กินดี และมีความสุข

๒) ยุทธศาสตร์ชาติ ด้านการสร้างความสามารถในการแข่งขัน ใน ๒ ประเด็นเป้าหมาย คือ ประเทศไทยเป็นประเทศที่พัฒนาแล้ว เศรษฐกิจเติบโตอย่างมีเสถียรภาพและยั่งยืน และประเทศไทยมีขีดความสามารถในการแข่งขันสูงขึ้น

๓) ยุทธศาสตร์ชาติด้านการสร้างโอกาสและความเสมอภาคทางสังคมใน ๒ ประเด็นเป้าหมาย คือ สร้างความเป็นธรรม และลดความเหลื่อมล้ำในทุกมิติ และเพิ่มขีดความสามารถของชุมชนท้องถิ่นในการพัฒนา การพึ่งตนเอง และการจัดการตนเองเพื่อสร้างสังคมคุณภาพ

๔) ยุทธศาสตร์ชาติด้านการปรับสมดุลและพัฒนาระบบการบริหาร จัดการภาครัฐ ๒ ประเด็น เป้าหมาย คือ ภาครัฐมีวัฒนธรรมการทำงานที่มุ่งผลสัมฤทธิ์และผลประโยชน์ส่วนรวม ตอบสนองความต้องการของประชาชนได้อย่างสะดวก รวดเร็ว โปร่งใส และภาครัฐมีขนาดที่เล็กลง พร้อมปรับตัว ให้ทันต่อการเปลี่ยนแปลง นอกจากนี้ หมวดหมายที่ ๑๓ ยังมีความเชื่อมโยงกับเป้าหมายแผนแม่บทภายใต้ ยุทธศาสตร์ชาติ ใน ๔ ประเด็น ได้แก่ ประเด็นที่ ๑๗ ความเสมอภาคและหลักประกันทางสังคม ประเด็นที่ ๒๐ การบริการ ประชาชนและประสิทธิภาพภาครัฐ ประเด็นที่ ๒๑ การต่อต้านการทุจริตและประพฤติมิชอบ ประเด็นที่ ๒๒ กฎหมายและกระบวนการยุติธรรม

๒.๒ เป้าหมาย ตัวชี้วัด และค่าเป้าหมายของการพัฒนาระดับหมวดหมาย

เป้าหมายที่ ๑ การบริการภาครัฐ มีคุณภาพ เข้าถึงได้

เป้าหมายที่ ๒ ภาครัฐที่มีขีดสมรรถนะสูง คล่องตัว

๓. แผนที่กลยุทธ์

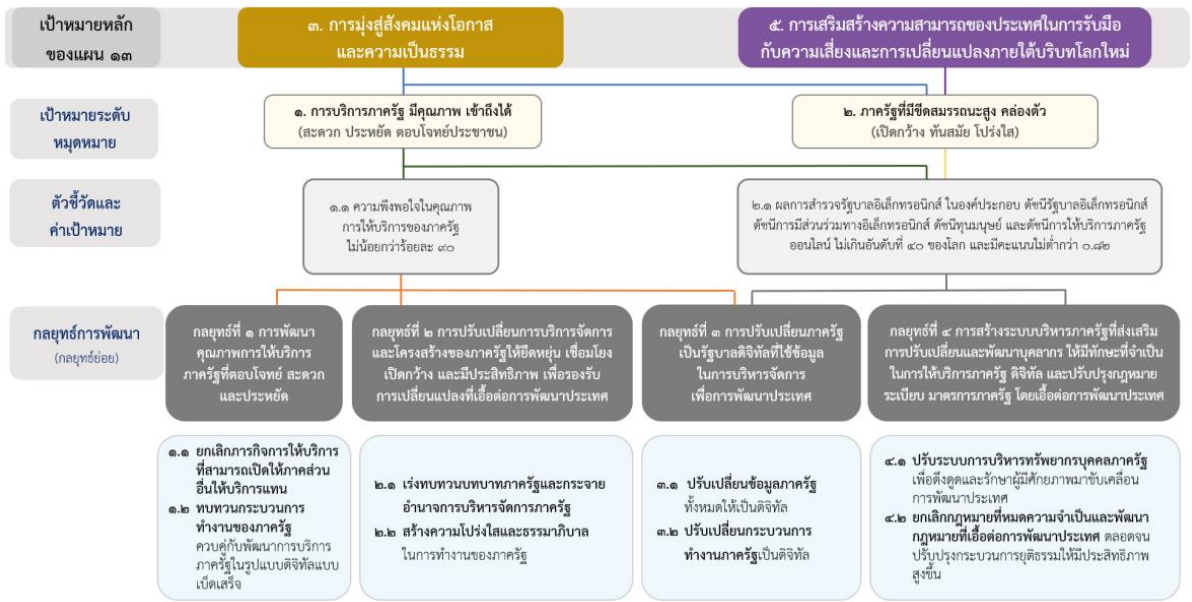

๔. กลยุทธ์การพัฒนา

กลยุทธ์ที่ ๑ การพัฒนาคุณภาพการให้บริการภาครัฐที่ตอบโจทย์ สะดวก และประหยัด

กลยุทธ์ที่ ๒ การปรับเปลี่ยนการบริหารจัดการและโครงสร้างของภาครัฐให้ยืดหยุ่น เชื่อมโยงเปิดกว้าง และมีประสิทธิภาพเพื่อรองรับการเปลี่ยนแปลงที่เอื้อต่อการพัฒนาประเทศ

กลยุทธ์ที่ ๓ การปรับเปลี่ยนภาครัฐเป็นรัฐบาลดิจิทัลที่ใช้ข้อมูลในการบริหารจัดการเพื่อการพัฒนาประเทศ

กลยุทธ์ที่ ๔ การสร้างระบบบริหารภาครัฐที่ส่งเสริมการปรับเปลี่ยนและพัฒนาบุคลากร ให้มีทักษะที่จำเป็น ในการให้บริการภาครัฐดิจิทัล และปรับปรุงกฎหมาย ระเบียบ มาตรการภาครัฐให้เอื้อต่อการพัฒนา ประเทศ

เป้าหมายการพัฒนาที่ยั่งยืน (Sustainable Development Goals : SDGs)

มีทั้งหมด ๑๗ เป้าหมาย (Goals) ภายใต้หนึ่งเป้าหมายจะประกอบไปด้วยเป้าหมายย่อย ๆ ที่เรียกว่า เป้าประสงค์ (Targets) ซึ่งมีจำนวนทั้งหมด ๑๖๙ เป้าประสงค์ และพัฒนา ตัวชี้วัด (Indicators) จำนวน ๒๓๒ ตัวชี้วัด (ทั้งหมด ๒๔๔ ตัวชี้วัดแต่มีตัวที่ซ้ำ ๑๒ ตัว) เพื่อติดตามความก้าวหน้าของเป้าประสงค์ดังกล่าว

เป้าหมายการพัฒนาทั้ง ๑๗ ข้อ สะท้อน ๓ เสาหลักของ 'มิติความยั่งยืน' (Three Pillars of Sustainability) คือ มิติด้านสังคม เศรษฐกิจ และสิ่งแวดล้อม บวกกับอีก ๒ มิติ คือ มิติด้านสันติภาพและสถาบัน และมิติด้านหุ้นส่วนการพัฒนา ที่เชื่อมร้อยทุกมิติของความยั่งยืนไว้ด้วยกัน รวมเป็น ๕ มิติ องค์การสหประชาชาติแบ่งเป้าหมาย ๑๗ ข้อ ออกเป็น ๕ กลุ่ม (เรียกว่า ๕ Ps) ประกอบด้วย

๑. People (มิติด้านสังคม): ครอบคลุมเป้าหมายที่ ๑ ถึง เป้าหมายที่ ๕

๒. Prosperity (มิติด้านเศรษฐกิจ): ครอบคลุมเป้าหมายที่ ๗ ถึง เป้าหมายที่ ๑๑

๓. Planet (มิติด้านสิ่งแวดล้อม): ครอบคลุมเป้าหมายที่ ๖ เป้าหมายที่ ๑๒ และ ๑๕

๔. Peace (มิติด้านสันติภาพและสถาบัน): ครอบคลุมเป้าหมายที่ ๑๖

๕. Partnership (มิติด้านหุ้นส่วนการพัฒนา): ครอบคลุมเป้าหมายที่ ๑๗

เป้าหมายทั้ง ๑๗ เป้าหมาย ประกอบด้วย

เป้าหมายที่ ๑ : ขจัดความยากจนทุกรูปแบบในทุกพื้นที่

เป้าประสงค์ ๑. ภายในปี ๒๕๗๓ ขจัดความยากจนขั้นรุนแรงทั้งหมด ซึ่งในปัจจุบันวัดจากคนที่มีความยากจนรายวันต่ำกว่า ๑.๒๕ ดอลลาร์ต่อวัน

เป้าประสงค์ ๒ ภายในปี ๒๕๗๓ ลดสัดส่วน ชาย หญิง และเด็ก ในทุกช่วงวัย ที่อยู่ภายใต้ความยากจนในทุกมิติ ตามนิยามของแต่ละประเทศ ให้ลดลงอย่างน้อยครึ่งหนึ่ง

เป้าประสงค์ ๓ ดำเนินการให้เป็นผลตามระบบและมาตรการคุ้มครองทางสังคมที่เหมาะสมของแต่ละประเทศ และให้ครอบคลุมถึงกลุ่มที่ยากจนและเปราะบางภายในปี ๒๕๗๓

เป้าประสงค์ ๔ ภายในปี ๒๕๗๓ สร้างหลักประกันว่าชายและหญิงทุกคน โดยเฉพาะที่ยากจนและเปราะบาง มีสิทธิเท่าเทียมกันในทรัพยากรทางเศรษฐกิจ รวมถึงการเข้าถึงบริการขั้นพื้นฐาน การเป็นเจ้าของและควบคุมเหนือที่ดินและอสังหาริมทรัพย์ในรูปแบบอื่น มรดกทรัพยากรธรรมชาติ เทคโนโลยีที่เหมาะสม และบริการทางการเงิน ซึ่งรวมถึงระบบการเงินระดับฐานราก (microfinance)

เป้าประสงค์ ๕ ภายในปี ๒๕๗๓ สร้างภูมิคุ้มกัน และลดการเปิดรับและความเปราะบางต่อเหตุรุนแรงที่เกี่ยวข้องกับภูมิอากาศ และภัยพิบัติทางเศรษฐกิจ สังคมและสิ่งแวดล้อม ให้กับผู้ที่ยากจนและอยู่ในสถานการณ์เปราะบาง

เป้าประสงค์ ๖ สร้างหลักประกันว่าจะมีการระดมทรัพยากรอย่างมีนัยสำคัญจากแหล่งที่หลากหลาย รวมไปถึงการยกระดับความร่วมมือเพื่อการพัฒนา เพื่อที่จะจัดให้มีแนวทางที่เพียงพอและคาดเดาได้แก่ประเทศกำลังพัฒนา โดยเฉพาะอย่างยิ่ง ประเทศพัฒนาน้อยที่สุด ในการดำเนินงานตามแผนงานและนโยบายเพื่อยุติความยากจนในทุกมิติ

เป้าประสงค์ ๗ สร้างกรอบนโยบายที่เหมาะสมในระดับประเทศ ระดับภูมิภาค และระดับนานาชาติ บนฐานของยุทธศาสตร์การพัฒนาที่สนับสนุนความยากจน (pro-poor) และคำนึงถึงความละเอียดอ่อนเชิงเพศภาวะ (gender-sensitive) เพื่อจะสนับสนุนการเร่งการลงทุนเพื่อปฏิบัติการขจัดความยากจน

เป้าหมายที่ ๒ : ยุติความหิวโหย บรรลุความมั่นคงทางอาหารและยกระดับโภชนาการและส่งเสริมเกษตรกรรมที่ยั่งยืน

เป้าประสงค์ ๑ ยุติความหิวโหยและสร้างหลักประกันให้ทุกคน โดยเฉพาะคนที่ยากจนและอยู่ในภาวะเปราะบาง อันรวมถึงทารก ได้เข้าถึงอาหารที่ปลอดภัย มีโภชนาการ และเพียงพอตลอดทั้งปี ภายในปี ๒๕๗๓

เป้าประสงค์ ๒ ยุติภาวะทุพโภชนาการทุกรูปแบบและแก้ไขปัญหาความต้องการสารอาหารของหญิงวัยรุ่น หญิงตั้งครรภ์และให้นมบุตร และผู้สูงอายุ ภายในปี ๒๕๗๓ รวมถึงบรรลุเป้าหมายที่ตกลงร่วมกันระหว่างประเทศว่าด้วยภาวะแคระแกร็นและผอมแห้งในเด็กอายุต่ำกว่า ๕ ปี ภายในปี ๒๕๖๘

เป้าประสงค์ ๓ เพิ่มผลิตภาพทางการเกษตรและรายได้ของผู้ผลิตอาหารรายเล็ก โดยเฉพาะผู้หญิง คนพื้นเมือง เกษตรแบบครอบครัว คนเลี้ยงปศุสัตว์ ชาวประมง ให้เพิ่มขึ้นเป็น ๒ เท่า โดยรวมถึงการเข้าถึงที่ดินและทรัพยากรและปัจจัยนำเข้าในการผลิต ความรู้ บริการทางการเงิน ตลาด และโอกาสสำหรับการเพิ่มมูลค่าและการจ้างงานนอกฟาร์มอย่างปลอดภัยและเท่าเทียม ภายในปี ๒๕๗๓

เป้าประสงค์ ๔ สร้างหลักประกันระบบการผลิตที่ยั่งยืนและสามารถนำไปปรับใช้ในระบบการเกษตรที่สามารถเพิ่มผลผลิตและการผลิตได้ ที่ช่วยรักษาระบบนิเวศน์ ที่เพิ่มความเข้มแข็งในการรับมือกับการเปลี่ยนแปลงสภาพภูมิอากาศ สภาพอากาศที่รุนแรง ความแห้งแล้ง น้ำท่วม และภัยพิบัติอื่นๆ ที่จะทำให้เกิดการเปลี่ยนแปลงต่อคุณภาพพื้นที่และดิน ภายในปี ๒๕๗๓

เป้าประสงค์ ๕ คงความหลากหลายทางพันธุกรรมของเมล็ดพันธุ์พืชที่ใช้เพาะปลูก สัตว์ในไร่นาและที่เลี้ยงตามบ้านเรือน และชนิดพันธุ์ตามธรรมชาติที่เกี่ยวข้องกับพืชและสัตว์เหล่านั้น รวมถึงให้มีธนาคารเมล็ดพันธุ์และพืชที่มีการจัดการที่ดีและมีความหลากหลาย ทั้งในระดับประเทศ ระดับภูมิภาค และระดับนานาชาติ และสร้างหลักประกันว่าจะมีการเข้าถึงและแบ่งปันผลประโยชน์ที่เกิดจากการใช้ทรัพยากรทางพันธุกรรมและองค์ความรู้ท้องถิ่นที่เกี่ยวข้องอย่างเป็นธรรมและเท่าเทียม ตามที่ตกลงกันระหว่างประเทศภายในปี ๒๕๗๓

เป้าประสงค์ ๖ เพิ่มการลงทุนตลอดจนการยกระดับความร่วมมือระหว่างประเทศในเรื่องโครงสร้างพื้นฐานในชนบท การวิจัยเกษตรและการขยายบริการ การพัฒนาเทคโนโลยี และการทำธนาคารยีนของพืชและสัตว์ เพื่อยกระดับขีดความสามารถในการผลิตสินค้าเกษตรในประเทศกำลังพัฒนา โดยเฉพาะอย่างยิ่งในประเทศพัฒนาน้อยที่สุด

เป้าประสงค์ ๗ แก้ไขและป้องกันการกีดกันและการบิดเบือนทางการค้าในตลาดเกษตรโลก รวมถึงทางการจัดการอุดหนุนสินค้าเกษตรเพื่อการส่งออกทุกรูปแบบและมาตรการเพื่อการส่งออกทุกแบบที่ส่งผลในลักษณะเดียวกัน โดยให้เป็นไปตามอาณัติของรอบการพัฒนาโดฮา

เป้าประสงค์ ๘ เลือกใช้มาตรการที่สร้างหลักประกันได้ว่าตลาดโภคภัณฑ์อาหารและตลาดอนุพันธ์สามารถทำงานได้อย่างเหมาะสม และอำนวยความสะดวกในการเข้าถึงข้อมูลของตลาดและข้อมูลสำรองอาหารได้อย่างทันการณ์ เพื่อจำกัดความผันผวนของราคาอาหารที่รุนแรง

เป้าหมายที่ ๓ : สร้างหลักประกันว่าคนมีชีวิตที่มีสุขภาพดีและส่งเสริมความเป็นอยู่ที่ดีสำหรับทุกคนในทุกวัย

เป้าประสงค์ ๑ ลดอัตราการตายของมารดาทั่วโลกให้ต่ำกว่า ๗๐ ต่อการเกิดมีชีพ ๑ แสนคน ภายในปี ๒๕๗๓

เป้าประสงค์ ๒ ยุติการตายที่ป้องกันได้ของทารกแรกเกิดและเด็กอายุต่ำกว่า ๕ ปี โดยทุกประเทศมุ่งลดอัตราการตายในทารกลงให้ต่ำถึง ๑๒ คน ต่อ การเกิดมีชีพ ๑,๐๐๐ คน และลดอัตราการตายในเด็กอายุต่ำกว่า ๕ ปี ลงให้ต่ำถึง ๒๕ คน ต่อการเกิดมีชีพ ๑,๐๐๐ คน ภายในปี ๒๕๗๓

เป้าประสงค์ ๓ ยุติการแพร่กระจายของเอดส์ วัณโรค มาลาเรีย และโรคเขตร้อนที่ถูกละเลย และต่อสู้กับโรคดื้อยาต้านจุลชีพ โรคติดต่อทางน้ำ และโรคติดต่ออื่นๆ ภายในปี ๒๕๗๓

เป้าประสงค์ ๔ ลดการตายก่อนวัยอันควรจากโรคไม่ติดต่อให้ลดลงหนึ่งในสาม ผ่านทางการป้องกันและการรักษาโรค และสนับสนุนสุขภาพจิตและความเป็นอยู่ที่ดี ภายในปี ๒๕๗๓

เป้าประสงค์ ๕ เสริมสร้างการป้องกันและการรักษาการใช้สารในทางที่ผิด ซึ่งรวมถึงการใช้ยาเสพติดในทางที่ผิดและการใช้แอลกอฮอล์ในทางอันตราย

เป้าประสงค์ ๖ ลดจำนวนการตายและบาดเจ็บจากอุบัติเหตุทางถนนทั่วโลกลงครึ่งหนึ่งภายในปี ๒๕๖๓

เป้าประสงค์ ๗ สร้างหลักประกันว่ามีการเข้าถึงบริการ ข้อมูล การให้การศึกษาเกี่ยวกับอนามัยเจริญพันธุ์โดยถ้วนหน้า รวมถึงการวางแผนครอบครัว และการผสมผสานอนามัยเจริญพันธุ์ในยุทธศาสตร์และแผนงานระดับชาติ ภายในปี ๒๕๗๓

เป้าประสงค์ ๘ บรรลุการมีหลักประกันสุขภาพถ้วนหน้า รวมถึงการป้องกันความเสี่ยงทางการเงิน การเข้าถึงการบริการสาธารณสุขจำเป็นที่มีคุณภาพ และเข้าถึงยาและวัคซีนจำเป็นที่ปลอดภัย มีประสิทธิภาพ มีคุณภาพ และมีราคาที่สามารถซื้อหาได้

เป้าประสงค์ ๙ ลดจำนวนการตายและการเจ็บป่วยจากสารเคมีอันตรายและจากมลพิษและการปนเปื้อนทางอากาศ น้ำ และดิน ให้ลดลงอย่างมาก ภายในปี ๒๕๗๓

เป้าประสงค์ ๑๐ เสริมการดำเนินงานของกรอบอนุสัญญาขององค์การอนามัยโลกว่าด้วยการควบคุมยาสูบในทุกประเทศตามความเหมาะสม

เป้าประสงค์ ๑๑ สนับสนุนการวิจัยและการพัฒนาวัคซีนและยาสำหรับโรคติดต่อและไม่ติดต่อที่ส่งผลกระทบต่อประเทศกำลังพัฒนา ให้มีการเข้าถึงยาและวัคซีนจำเป็นในราคาที่สามารถซื้อหาได้ ตามปฏิญญาโตฮาคความตกลงว่าด้วยสิทธิในทรัพย์สินทางปัญญาที่เกี่ยวกับการค้าและการสาธารณสุข ซึ่งเน้นย้ำสิทธิสำหรับประเทศกำลังพัฒนาที่จะใช้ข้อยกเว้นในความตกลงว่าด้วยสิทธิในทรัพย์สินทางปัญญาที่เกี่ยวกับการค้าอย่างเต็มที่ในเรื่องการผ่อนปรนเพื่อจะปกป้องสุขภาพสาธารณะและโดยเฉพาะการเข้าถึงยาโดยถ้วนหน้า

เป้าประสงค์ ๑๒ เพิ่มการใช้เงินที่เกี่ยวข้องกับสุขภาพ และการสรรหา การพัฒนา การฝึกฝน และการเก็บรักษากำลังคนด้านสุขภาพในประเทศกำลังพัฒนา โดยเฉพาะอย่างยิ่งในประเทศพัฒนาน้อยที่สุด และรัฐกำลังพัฒนาที่เป็นเกาะขนาดเล็ก

เป้าประสงค์ ๑๓ เสริมขีดความสามารถสำหรับทุกประเทศ โดยเฉพาะอย่างยิ่งในประเทศกำลังพัฒนา ในเรื่องการแจ้งเตือนล่วงหน้า การลดความเสี่ยง และการบริหารจัดการความเสี่ยงด้านสุขภาพในระดับประเทศและระดับโลก

เป้าหมายที่ ๔ : สร้างหลักประกันว่าทุกคนมีการศึกษาที่มีคุณภาพอย่างครอบคลุมและเท่าเทียม และสนับสนุนโอกาสในการเรียนรู้ตลอดชีวิต

เป้าประสงค์ ๑ สร้างหลักประกันว่าเด็กชายและเด็กหญิงทุกคนสำเร็จการศึกษาระดับประถมศึกษาและมัธยมศึกษาที่มีคุณภาพ เท่าเทียม และไม่มีค่าใช้จ่าย นำไปสู่ผลลัพธ์ทางการเรียนที่มีประสิทธิผล ภายในปี ๒๕๗๓

เป้าประสงค์ ๒ สร้างหลักประกันว่าเด็กชายและเด็กหญิงทุกคนเข้าถึงการพัฒนา การดูแล และการจัดการศึกษาระดับก่อนประถมศึกษา สำหรับเด็กปฐมวัยที่มีคุณภาพ ภายในปี ๒๕๗๓ เพื่อให้เด็กเหล่านั้นมีความพร้อมสำหรับการศึกษาระดับประถมศึกษา

เป้าประสงค์ ๓ ให้ชายและหญิงทุกคนเข้าถึงการศึกษาวិชาเทคนิค อาชีวศึกษา อุดมศึกษา รวมถึงมหาวิทยาลัยที่มีราคาที่สามารถจ่ายได้และมีคุณภาพ ภายในปี ๒๕๗๓

เป้าประสงค์ ๔ เพิ่มจำนวนเยาวชนและผู้ใหญ่ที่มีทักษะที่จำเป็น รวมถึงทักษะทางเทคนิค และอาชีพสำหรับการจ้างงาน การมีงานที่ดี และการเป็นผู้ประกอบการ ภายในปี ๒๕๗๓

เป้าประสงค์ ๕ ขจัดความเหลื่อมล้ำทางเพศในการศึกษา และสร้างหลักประกันว่ากลุ่มที่เปราะบางซึ่งรวมถึงผู้พิการ ชนพื้นเมือง และเด็ก เข้าถึงการศึกษาและการฝึกอาชีพทุกระดับอย่างเท่าเทียม ภายในปี ๒๕๗๓

เป้าประสงค์ ๖ สร้างหลักประกันว่าเยาวชนทุกคนและผู้ใหญ่ในสัดส่วนสูง ทั้งชายและหญิงสามารถอ่านออกเขียนได้และคำนวณได้ ภายในปี ๒๕๗๓

เป้าประสงค์ ๗ สร้างหลักประกันว่าผู้เรียนทุกคนได้รับความรู้และทักษะที่จำเป็นสำหรับส่งเสริมการพัฒนาอย่างยั่งยืน รวมถึง การศึกษาสำหรับการพัฒนาอย่างยั่งยืนและการมีวิถีชีวิตที่ยั่งยืน สิทธิมนุษยชน ความเสมอภาคระหว่างเพศ การส่งเสริมวัฒนธรรมแห่งความสงบสุขและไม่ใช้ความรุนแรง การเป็นพลเมืองของโลก และความนิยมในความหลากหลายทางวัฒนธรรมและในส่วนของวัฒนธรรมต่อการพัฒนาที่ยั่งยืน ภายในปี ๒๕๗๓

เป้าประสงค์ ๘ สร้างและยกระดับอุปกรณ์และเครื่องมือทางการศึกษาที่อ่อนไหวต่อเด็ก ผู้พิการ และเพศภาวะ และให้มีสภาพแวดล้อมทางการเรียนรู้ที่ปลอดภัย ปราศจากความรุนแรง ครอบคลุมและมีประสิทธิผลสำหรับทุกคน

เป้าประสงค์ ๙ ขยายจำนวนทุนการศึกษาในทั่วโลกที่ให้สำหรับประเทศกำลังพัฒนา โดยเฉพาะประเทศพัฒนาน้อยที่สุด รัฐกำลังพัฒนาที่เป็นเกาะขนาดเล็ก และประเทศในแอฟริกา ในการสมัครเข้าศึกษาต่อในระดับอุดมศึกษา รวมถึงการฝึกอาชีพ และโปรแกรมด้านเทคโนโลยีสารสนเทศและการสื่อสาร ด้านเทคนิค วิศวกรรม และวิทยาศาสตร์ในประเทศพัฒนาแล้วและประเทศกำลังพัฒนาอื่นๆ ภายในปี ๒๕๖๓

เป้าประสงค์ ๑๐ เพิ่มจำนวนครูที่มีคุณภาพ รวมถึงการดำเนินการผ่านทางความร่วมมือระหว่างประเทศในการฝึกอบรมครูในประเทศกำลังพัฒนา เฉพาะอย่างยิ่งในประเทศพัฒนาน้อยที่สุด และรัฐกำลังพัฒนาที่เป็นเกาะขนาดเล็ก ภายในปี ๒๕๗๓

เป้าหมายที่ ๕ : บรรลุความเท่าเทียมระหว่างเพศ และเสริมอำนาจให้แก่สตรีและเด็กหญิง

เป้าประสงค์ ๑ ยุติการเลือกปฏิบัติทุกรูปแบบที่มีต่อผู้หญิงและเด็กหญิงในทุกที่

เป้าประสงค์ ๒ ขจัดความรุนแรงทุกรูปแบบที่มีต่อผู้หญิงและเด็กหญิงทั้งในที่สาธารณะและที่รโหฐาน รวมถึงการค้ำมนุษย์ การกระทำทางเพศ และการแสวงประโยชน์ในรูปแบบอื่น

เป้าประสงค์ ๓ ขจัดแนวปฏิบัติที่เป็นภัยทุกรูปแบบ อาทิ การแต่งงานในเด็กก่อนวัยอันควร โดยการบังคับ และการทำลายอวัยวะเพศหญิง

เป้าประสงค์ ๔ ยอมรับและให้คุณค่าต่อการดูแลและการทำงานบ้านแบบไม่ได้รับค่าจ้าง โดยจัดเตรียมบริการสาธารณะ โครงสร้างพื้นฐานและนโยบายการคุ้มครองทางสังคมให้ และสนับสนุนความรับผิดชอบร่วมกันภายในครัวเรือนและครอบครัว ตามความเหมาะสมของแต่ละประเทศ

เป้าประสงค์ ๕ สร้างหลักประกันว่าผู้หญิงจะมีส่วนร่วมอย่างเต็มที่และมีประสิทธิภาพและมีโอกาสที่เท่าเทียมในการเป็นผู้นำในทุกระดับของการตัดสินใจในทางการเมือง เศรษฐกิจ และภาคสาธารณะ

เป้าประสงค์ ๖ สร้างหลักประกันว่าจะมีการเข้าถึงสุขภาพทางเพศและอนามัยเจริญพันธุ์ และสิทธิการเจริญพันธุ์โดยถ้วนหน้า ตามที่ตกลงในแผนปฏิบัติการของการประชุมนานาชาติว่าด้วยประชากรและการพัฒนา และแผนปฏิบัติการปักกิ่งและเอกสารผลลัพธ์ของการประชุมทบทวนเหล่านั้น

เป้าประสงค์ ๗ ดำเนินการปฏิรูปเพื่อให้ผู้หญิงมีสิทธิที่เท่าเทียมในทรัพยากรทางเศรษฐกิจ รวมทั้ง การเข้าเป็นเจ้าของที่ดิน การควบคุมที่ดินและทรัพย์สินในรูปแบบอื่น การบริการทางการเงิน การรับมรดก และทรัพยากรธรรมชาติ ตามกฎหมายของประเทศ

เป้าประสงค์ ๘ เพิ่มพูนการใช้เทคโนโลยี โดยเฉพาะเทคโนโลยีสารสนเทศและการสื่อสาร เพื่อส่งเสริมการให้อำนาจแก่ผู้หญิง

เป้าประสงค์ ๙ เลือกใช้และเสริมความเข้มแข็งแก่นโยบายที่ดีและกฎระเบียบที่บังคับใช้ได้ เพื่อส่งเสริมความเสมอภาคระหว่างเพศและการให้อำนาจแก่ผู้หญิงและเด็กหญิงทุกคนในทุกระดับ

เป้าหมายที่ ๖ : สร้างหลักประกันว่าจะมีการจัดให้มีน้ำและสุขอนามัยสำหรับทุกคนและมีการบริหารจัดการที่ยั่งยืนสำหรับทุกคน

เป้าประสงค์ ๑ บรรลุเป้าหมายการให้ทุกคนเข้าถึงน้ำดื่มที่ปลอดภัยและมีราคาที่สามารถซื้อหาได้ ภายในปี ๒๕๗๓

เป้าประสงค์ ๒ บรรลุเป้าหมายการให้ทุกคนเข้าถึงสุขอนามัยที่พอเพียงและเป็นธรรม และยุติการขับถ่ายในที่โล่ง โดยให้ความสนใจเป็นพิเศษต่อความต้องการของผู้หญิง เด็กหญิง และกลุ่มที่อยู่ใต้สถานการณ์ที่เปราะบาง ภายในปี ๒๕๗๓

เป้าประสงค์ ๓ ปรับปรุงคุณภาพน้ำ โดยการลดมลพิษ ขจัดการทิ้งขยะและลดการปล่อยสารเคมีอันตรายและวัตถุอันตราย ลดสัดส่วนน้ำเสียที่ไม่ผ่านกระบวนการลงครึ่งหนึ่ง และเพิ่มการนำกลับมาใช้ใหม่และการใช้ซ้ำที่ปลอดภัยอย่างยั่งยืนทั่วโลก ภายในปี ๒๕๗๓

เป้าประสงค์ ๔ เพิ่มประสิทธิภาพการใช้น้ำในทุกภาคส่วนและสร้างหลักประกันว่าจะมีการใช้น้ำและจัดหาน้ำที่ยั่งยืน เพื่อแก้ไขปัญหาการขาดแคลนน้ำ และลดจำนวนประชาชนที่ประสบความทุกข์จากการขาดแคลนน้ำ ภายในปี ๒๕๗๓

เป้าประสงค์ ๕ ดำเนินการบริหารจัดการทรัพยากรน้ำแบบองค์รวมในทุกกระดับ รวมถึงผ่านทางความร่วมมือระหว่างเขตแดนตามความเหมาะสม ภายในปี ๒๕๗๓

เป้าประสงค์ ๖ ปกป้องและฟื้นฟูระบบนิเวศที่เกี่ยวข้องกับแหล่งน้ำ รวมถึงภูเขา ป่าไม้ พื้นที่ชุ่มน้ำ แม่น้ำ ชั้นหินอุ้มน้ำ และทะเลสาบ ภายในปี ๒๕๖๓

เป้าประสงค์ ๗ ขยายความร่วมมือระหว่างประเทศและการสนับสนุนการเสริมสร้างขีดความสามารถให้แก่ประเทศกำลังพัฒนาในกิจกรรมและแผนงานที่เกี่ยวข้องกับน้ำและสุขอนามัยซึ่งรวมถึงด้านการเก็บน้ำ การขจัดเกลือ การใช้น้ำอย่างมีประสิทธิภาพ การจัดการน้ำเสีย เทคโนโลยีการนำน้ำกลับมาใช้ใหม่

เป้าประสงค์ ๘ สนับสนุนและเพิ่มความเข้มแข็งในการมีส่วนร่วมของชุมชนท้องถิ่นในการพัฒนาการจัดการน้ำและสุขอนามัย

เป้าหมายที่ ๗ : สร้างหลักประกันให้ทุกคนสามารถเข้าถึงพลังงานสมัยใหม่ที่ยั่งยืนในราคาที่เอื้อเฟื้อ

เป้าประสงค์ ๑ สร้างหลักประกันว่ามีการเข้าถึงการบริการพลังงานสมัยใหม่ในราคาที่สามารถซื้อหาได้ และเชื่อถือได้ ภายในปี ๒๕๗๓

เป้าประสงค์ ๒ เพิ่มสัดส่วนของพลังงานทดแทนในการผสมผสานการใช้พลังงานของโลก ภายในปี ๒๕๗๓

เป้าประสงค์ ๓ เพิ่มอัตราการปรับปรุงประสิทธิภาพการใช้พลังงานของโลกให้เพิ่มขึ้น ๒ เท่า ภายในปี ๒๕๗๓

เป้าประสงค์ ๔ ยกระดับความร่วมมือระหว่างประเทศในการอำนวยความสะดวกในการเข้าถึงการวิจัย และเทคโนโลยีพลังงานที่สะอาด โดยรวมถึงพลังงานทดแทน ประสิทธิภาพการใช้พลังงาน และเทคโนโลยีเชื้อเพลิงฟอสซิลขั้นสูงและสะอาด และสนับสนุนการลงทุนในโครงสร้างพื้นฐานด้านพลังงานและเทคโนโลยีพลังงานที่สะอาด ภายในปี ๒๕๗๓

เป้าประสงค์ ๕ ขยายโครงสร้างพื้นฐานและพัฒนาเทคโนโลยีสำหรับการจัดส่งบริการพลังงานที่เป็นสมัยใหม่และยั่งยืนให้โดยถ้วนหน้าในประเทศกำลังพัฒนา เฉพาะอย่างยิ่งในประเทศพัฒนาน้อยที่สุด และรัฐกำลังพัฒนาที่เป็นเกาะขนาดเล็ก ภายในปี ๒๕๗๓

เป้าหมายที่ ๘ : ส่งเสริมการเติบโตทางเศรษฐกิจที่ต่อเนื่อง ครอบคลุม และยั่งยืน การจ้างงานเต็มที่ มีผลิตภาพ และการมีงานที่เหมาะสมสำหรับทุกคน

เป้าประสงค์ ๑ ทำให้การเติบโตทางเศรษฐกิจต่อหัวประชากรมีความยั่งยืนตามบริบทของประเทศ โดยเฉพาะอย่างยิ่ง ให้ผลิตภัณฑ์มวลรวมในประเทศของประเทศพัฒนาน้อยที่สุด มีการขยายตัวอย่างน้อยร้อยละ ๗ ต่อปี

เป้าประสงค์ ๒ บรรลุการมีผลิตภาพทางเศรษฐกิจในระดับที่สูงขึ้นผ่านการทำให้หลากหลาย การยกระดับเทคโนโลยีและนวัตกรรม รวมถึงการมุ่งเน้นในภาคส่วนที่มีมูลค่าเพิ่มสูงและใช้แรงงานเข้มข้น

เป้าประสงค์ ๓ ส่งเสริมนโยบายที่มุ่งเน้นการพัฒนาที่สนับสนุนกิจกรรมที่มีผลิตภาพ การสร้างงานที่สมควร ความเป็นผู้ประกอบการ ความสร้างสรรค์และนวัตกรรม และส่งเสริมการเกิดและการเติบโตของวิสาหกิจรายย่อย ขนาดเล็ก และขนาดกลาง ซึ่งรวมถึงผ่านทาง การเข้าถึงบริการทางการเงิน

เป้าประสงค์ ๔ ปรับปรุงประสิทธิภาพการใช้ทรัพยากรของโลกในการบริโภคและการผลิตอย่างต่อเนื่อง และพยายามที่จะไม่เชื่อมโยงระหว่างการเติบโตทางเศรษฐกิจและความเสื่อมโทรมของ

สิ่งแวดล้อม ซึ่งเป็นไปตามกรอบการดำเนินงาน ๑๐ ปี ว่าด้วยการผลิตและการบริโภคที่ยั่งยืนโดยมีประเทศที่พัฒนาแล้วเป็นผู้นำในการดำเนินการไปจนถึงปี ๒๕๗๓

เป้าประสงค์ ๕ บรรลุการจ้างงานเต็มที่และมีผลผลิตภาพ และการมีงานที่สมควรสำหรับหญิงและชายทุกคน รวมถึงเยาวชนและผู้มีภาวะทุพพลภาพ และให้มีการจ่ายที่เท่าเทียมสำหรับงานที่มีคุณค่าเท่าเทียมกัน

เป้าประสงค์ ๖ ลดสัดส่วนของเยาวชนที่ไม่มีงานทำ ที่ไม่มีการศึกษา และที่ไม่ได้รับการฝึกอบรม ภายในปี ๒๕๖๓

เป้าประสงค์ ๗ ดำเนินมาตรการโดยทันทีและมีประสิทธิภาพเพื่อขจัดแรงงานบังคับ ยุติความเป็นทาสสมัยใหม่และการค้ามนุษย์ และยับยั้งและกำจัดการใช้แรงงานเด็กในรูปแบบที่เลวร้ายที่สุด ซึ่งรวมถึงการเกณฑ์และการใช้ทหารเด็ก และยุติการใช้แรงงานเด็กในทุกรูปแบบในปี ๒๕๖๘

เป้าประสงค์ ๘ ปกป้องสิทธิแรงงานและส่งเสริมสภาพแวดล้อมในการทำงานที่ปลอดภัยและมั่นคงสำหรับผู้ทำงานทุกคน รวมถึงผู้ทำงานต่างด้าว โดยเฉพาะหญิงต่างด้าว และผู้ทำงานเสี่ยงอันตราย

เป้าประสงค์ ๙ ออกแบบและใช้นโยบายที่ส่งเสริมการท่องเที่ยวที่ยั่งยืนที่จะสร้างงาน และส่งเสริมวัฒนธรรมและผลิตภัณฑ์ท้องถิ่น ภายในปี ๒๕๗๓

เป้าประสงค์ ๑๐ เสริมความแข็งแกร่งของสถาบันทางการเงินภายในประเทศเพื่อส่งเสริมและขยายการเข้าถึงการธนาคาร การประกัน และบริการทางการเงินแก่ทุกคน

เป้าประสงค์ ๑๑ เพิ่มเติมความช่วยเหลือเพื่อการค้า (Aid for Trade) สำหรับประเทศกำลังพัฒนา โดยเฉพาะอย่างยิ่งในประเทศพัฒนาน้อยที่สุด รวมถึงผ่านช่องทางของกรอบการทำงานแบบบูรณาการสำหรับความช่วยเหลือทางวิชาการที่เกี่ยวข้องกับการค้าแก่ประเทศพัฒนาน้อยที่สุด

เป้าประสงค์ ๑๒ พัฒนาและทำให้เกิดการดำเนินงานของยุทธศาสตร์โลกสำหรับการจ้างงานในเยาวชนและดำเนินงานตามข้อตกลงเรื่องงานของโลกขององค์การแรงงานระหว่างประเทศ ภายในปี ๒๕๖๓

เป้าหมายที่ ๙ : สร้างโครงสร้างพื้นฐานที่มีความทนทาน ส่งเสริมการพัฒนาอุตสาหกรรมที่ครอบคลุมและยั่งยืน และส่งเสริมนวัตกรรม

เป้าประสงค์ ๑ พัฒนาโครงสร้างพื้นฐานที่มีคุณภาพ เชื่อถือได้ ยั่งยืนและมีความทนทาน ซึ่งรวมถึงโครงสร้างพื้นฐานของภูมิภาคและที่ข้ามเขตแดน เพื่อสนับสนุนการพัฒนาทางเศรษฐกิจและความเป็นอยู่ที่ดีของมนุษย์ โดยมุ่งเป้าไปที่การเข้าถึงได้ในราคาที่สามารถจ่ายได้และเท่าเทียมสำหรับทุกคน

เป้าประสงค์ ๒ ส่งเสริมการพัฒนาอุตสาหกรรมที่ครอบคลุมและยั่งยืน และภายในปี ๒๕๗๓ ให้เพิ่มส่วนแบ่งของอุตสาหกรรมในการจ้างงานและผลิตภัณฑ์มวลรวมของประเทศ โดยให้เป็นไปตามสถานะแวดล้อมของประเทศ และให้เพิ่มส่วนแบ่งขึ้นเป็น ๒ เท่า ในประเทศพัฒนาน้อยที่สุด

เป้าประสงค์ ๓ เพิ่มการเข้าถึงบริการทางการเงินโดยรวมถึงเครดิตในราคาที่สามารถจ่ายได้ให้แก่อุตสาหกรรมและวิสาหกิจขนาดเล็ก โดยเฉพาะในประเทศกำลังพัฒนา และให้เพิ่มการผนวกกลุ่มเหล่านี้เข้าสู่ห่วงโซ่มูลค่าและตลาด

เป้าประสงค์ ๔ ยกระดับโครงสร้างพื้นฐานและปรับปรุงอุตสาหกรรมเพื่อให้เกิดความยั่งยืน โดยเพิ่มประสิทธิภาพการใช้ทรัพยากรและการใช้เทคโนโลยีและกระบวนการทางอุตสาหกรรมที่สะอาดและเป็นมิตรต่อสิ่งแวดล้อมมากขึ้น โดยทุกประเทศดำเนินการตามขีดความสามารถของแต่ละประเทศ ภายในปี ๒๕๗๓

เป้าประสงค์ ๕ เพิ่มทุนการวิจัยทางวิทยาศาสตร์ ยกระดับขีดความสามารถทางเทคโนโลยีของภาคอุตสาหกรรมในทุกประเทศ โดยเฉพาะในประเทศกำลังพัฒนา และให้ภายในปี ๒๕๗๓ มีการส่งเสริมนวัตกรรมและให้เพิ่มจำนวนผู้ทำงานวิจัยและพัฒนา ต่อประชากร ๑ ล้านคน และการใช้จ่ายในภาคสาธารณะและเอกชนในการวิจัยและพัฒนาให้เพิ่มมากขึ้น

เป้าประสงค์ ๖ อำนวยความสะดวกการพัฒนาโครงสร้างพื้นฐานที่ยั่งยืนและทนทานในประเทศกำลังพัฒนา ผ่านทางการยกระดับการสนับสนุนทางการเงิน เทคโนโลยี และด้านวิชาการให้แก่ประเทศในแอฟริกา ประเทศพัฒนาน้อยที่สุด ประเทศกำลังพัฒนาที่ไม่มีทางออกสู่ทะเล และรัฐกำลังพัฒนาที่เป็นหมู่เกาะขนาดเล็ก

เป้าประสงค์ ๗ สนับสนุนการพัฒนาเทคโนโลยี การวิจัย และนวัตกรรมภายในประเทศกำลังพัฒนา รวมถึงการให้มีสภาพแวดล้อมทางนโยบายที่นำไปสู่ความหลากหลายของอุตสาหกรรมและการเพิ่มมูลค่าของสินค้าโภคภัณฑ์

เป้าประสงค์ ๘ การเพิ่มการเข้าถึงเทคโนโลยีด้านข้อมูลและการสื่อสาร และพยายามที่จะจัดให้มีการเข้าถึงอินเทอร์เน็ตโดยถ้วนหน้าและในราคาที่สามารถจ่ายได้ สำหรับประเทศพัฒนาน้อยที่สุดภายในปี ๒๕๖๓

เป้าหมายที่ ๑๐ : ลดความไม่เสมอภาคภายในประเทศและระหว่างประเทศ

เป้าประสงค์ ๑ ให้บรรลุอย่างต่อเนื่องและคงการเติบโตของรายได้ในกลุ่มประชากรร้อยละ ๔๐ ที่ยากจนที่สุดในอัตราที่สูงกว่าค่าเฉลี่ยของประเทศ ภายในปี ๒๕๗๓

เป้าประสงค์ ๒ ให้อำนาจและส่งเสริมความครอบคลุมด้านสังคม เศรษฐกิจและการเมืองสำหรับทุกคน โดยไม่คำนึงถึงอายุ เพศ ความบกพร่องทางร่างกาย เชื้อชาติ ชาติพันธุ์ แหล่งกำเนิด ศาสนา หรือสถานะทางเศรษฐกิจหรืออื่นๆ ภายในปี ๒๕๗๓

เป้าประสงค์ ๓ สร้างหลักประกันว่าจะมีโอกาสที่เท่าเทียมและลดความไม่เสมอภาคของผลลัพธ์ รวมถึงโดยการขจัดกฎหมาย นโยบาย และแนวทางปฏิบัติที่เลือกปฏิบัติ และส่งเสริมการออกกฎหมาย นโยบาย และการกระทำที่เหมาะสมในเรื่องนี้

เป้าประสงค์ ๔ เลือกใช้นโยบาย โดยเฉพาะนโยบายการคลัง ค่าจ้าง และการคุ้มครองทางสังคม และให้บรรลุความเสมอภาคยิ่งขึ้นอย่างต่อเนื่อง

เป้าประสงค์ ๕ พัฒนากฎระเบียบและการติดตามตรวจสอบตลาดการเงินและสถาบันการเงินของโลก และเสริมความแข็งแกร่งในการดำเนินการกฎระเบียบดังกล่าว

เป้าประสงค์ ๖ สร้างหลักประกันว่าจะมีตัวแทนและเสียงสำหรับประเทศกำลังพัฒนาในการตัดสินใจของสถาบันทางเศรษฐกิจและการเงินระหว่างประเทศเพิ่มมากขึ้น เพื่อให้สถาบันมีประสิทธิผล เชื่อถือได้ มีความรับผิดชอบ และชอบธรรมมากขึ้น

เป้าประสงค์ ๗ อำนวยความสะดวกในการอพยพและเคลื่อนย้ายคนให้เป็นไปด้วยความสงบ ปลอดภัยเป็นไปตามระเบียบ และมีความรับผิดชอบ รวมถึงผ่านการดำเนินงานตามนโยบายด้านการอพยพที่มีการวางแผนและการจัดการที่ดี

เป้าประสงค์ ๘ ดำเนินการตามหลักการปฏิบัติที่เป็นพิเศษและแตกต่างสำหรับประเทศกำลังพัฒนา เฉพาะอย่างยิ่งประเทศพัฒนาน้อยที่สุด โดยเป็นไปตามความตกลงองค์การการค้าโลก

เป้าประสงค์ ๙ สนับสนุนการให้ความช่วยเหลือเพื่อการพัฒนาอย่างเป็นทางการและการไหลของเงินซึ่งรวมถึงการลงทุนโดยตรงจากต่างประเทศ ไปยังรัฐที่มีความจำเป็นมากที่สุด โดยเฉพาะอย่างยิ่งประเทศกำลังพัฒนาน้อยที่สุด ประเทศในแอฟริกา รัฐกำลังพัฒนาที่เป็นเกาะขนาดเล็ก และประเทศกำลังพัฒนาที่ไม่มีทางออกสู่ทะเล โดยให้เป็นไปตามแผนและแผนงานของประเทศเหล่านั้น

เป้าประสงค์ ๑๐ ลดค่าใช้จ่ายในการทำธุรกรรมของการส่งเงินกลับประเทศของผู้อพยพ (migrant remittance) ให้ต่ำกว่าร้อยละ ๓ และขจัดการชำระเงินระหว่างประเทศ (remittance corridors) ที่มีค่าใช้จ่ายสูงกว่าร้อยละ ๕ ภายในปี ๒๕๗๓

เป้าประสงค์ ๑๑ สร้างหลักประกันว่าจะมีการเข้าถึงที่อยู่อาศัยและการบริการพื้นฐานที่พอเพียงปลอดภัย และในราคาที่สามารถจ่ายได้ และยกระดับชุมชนแออัด ภายในปี ๒๕๗๓

เป้าประสงค์ ๑๒ จัดให้มีการเข้าถึงระบบคมนาคมขนส่งที่ยั่งยืน เข้าถึงได้ ปลอดภัย ในราคาที่สามารถจ่ายได้ สำหรับทุกคน พัฒนาความปลอดภัยทางถนน โดยการขยายการขนส่งสาธารณะ และค่านิ่งเป็นพิเศษถึงกลุ่มคนที่อยู่ในสถานการณ์ที่เปราะบาง ผู้หญิง เด็ก ผู้มีความบกพร่องทางร่างกาย และผู้สูงอายุ ภายในปี ๒๕๗๓

เป้าประสงค์ ๑๓ ยกระดับการพัฒนาเมืองและขีดความสามารถให้ครอบคลุมและยั่งยืน เพื่อการวางแผนและการบริหารจัดการการตั้งถิ่นฐานของมนุษย์อย่างมีส่วนร่วม บูรณาการและยั่งยืนในทุกประเทศ ภายในปี ๒๕๗๓

เป้าประสงค์ ๑๔ เสริมความพยายามที่จะปกป้องและคุ้มครองมรดกทางวัฒนธรรมและทางธรรมชาติของโลก

เป้าประสงค์ ๑๕ ลดจำนวนการตายและจำนวนคนที่ได้รับผลกระทบและลดการสูญเสียโดยตรงทางเศรษฐกิจที่เกี่ยวกับผลิตภัณฑ์มวลรวมภายในประเทศของโลกที่เกิดจากภัยพิบัติ ซึ่งรวมถึงภัยพิบัติที่เกี่ยวข้องกับน้ำ โดยมุ่งเป้าปกป้องคนจนและคนที่อยู่ในสถานการณ์ที่เปราะบาง ภายในปี ๒๕๗๓

เป้าประสงค์ ๑๖ ลดผลกระทบทางลบต่อสิ่งแวดล้อมต่อหัวประชากรในเขตเมือง รวมถึงการให้ความสนใจเป็นพิเศษต่อคุณภาพอากาศ และการจัดการของเสียของเทศบาล และการจัดการของเสียอื่นๆ ภายในปี ๒๕๗๓

เป้าประสงค์ ๑๗ จัดให้มีการเข้าถึงพื้นที่สาธารณะสีเขียว ที่ปลอดภัยครอบคลุมและเข้าถึงได้ โดยถ้วนหน้า โดยเฉพาะผู้หญิง เด็ก คนชรา และผู้มีความบกพร่องทางร่างกาย ภายในปี ๒๕๗๓

เป้าประสงค์ ๑๘ สนับสนุนการเชื่อมโยงทางเศรษฐกิจ สังคม และสิ่งแวดล้อมในทางบวกระหว่างพื้นที่เมือง รอบเมือง และชนบท โดยการเสริมความแข็งแกร่งของการวางแผนการพัฒนาในระดับชาติ และระดับภูมิภาค

เป้าประสงค์ ๑๙ ภายในปี ๒๕๖๓ เพิ่มจำนวนเมืองและกระบวนการตั้งถิ่นฐานของมนุษย์ที่เลือกใช้และดำเนินการตามนโยบายและแผนที่บูรณาการ เพื่อนำไปสู่ความครอบคลุม ความมีประสิทธิผลการใช้ทรัพยากร การลดผลกระทบและปรับตัวต่อการเปลี่ยนแปลงสภาพภูมิอากาศ มีภูมิต้านทานต่อภัยพิบัติ และให้พัฒนาและดำเนินการตามการบริหารความเสี่ยงจากภัยพิบัติแบบองค์รวมในทุกกระดับ ให้เป็นไปตามกรอบการดำเนินงานเซนไดเพื่อการลดความเสี่ยงจากภัยพิบัติ พ.ศ.๒๕๕๘-๒๕๗๓

เป้าประสงค์ ๒๐ สนับสนุนประเทศพัฒนาน้อยที่สุด รวมถึงผ่านทางความช่วยเหลือทางการเงินและวิชาการในการสร้างอาคารที่ยั่งยืนและทนทานโดยใช้วัสดุท้องถิ่น

เป้าหมายที่ ๑๑ : ทำให้เมืองและการตั้งถิ่นฐานของมนุษย์มีความครอบคลุม ปลอดภัย มีภูมิต้านทานและยั่งยืน

เป้าประสงค์ ๑ สร้างหลักประกันว่าจะมีการเข้าถึงที่อยู่อาศัยและการบริการพื้นฐานที่พอเพียงปลอดภัย และในราคาที่สามารถจ่ายได้ และยกระดับชุมชนแออัด ภายในปี ๒๕๗๓

เป้าประสงค์ ๒ จัดให้มีการเข้าถึงระบบคมนาคมขนส่งที่ยั่งยืน เข้าถึงได้ ปลอดภัย ในราคาที่สามารถจ่ายได้ สำหรับทุกคน พัฒนาความปลอดภัยทางถนน โดยการขยายการขนส่งสาธารณะ และค่านิ่งเป็นพิเศษถึงกลุ่มคนที่อยู่ในสถานการณ์ที่เปราะบาง ผู้หญิง เด็ก ผู้มีความบกพร่องทางร่างกาย และผู้สูงอายุ ภายในปี ๒๕๗๓

เป้าประสงค์ ๓ ยกระดับการพัฒนาเมืองและขีดความสามารถให้ครอบคลุมและยั่งยืน เพื่อการวางแผนและการบริหารจัดการการตั้งถิ่นฐานของมนุษย์อย่างมีส่วนร่วม บูรณาการและยั่งยืนในทุกประเทศ ภายในปี ๒๕๗๓

เป้าประสงค์ ๔ เสริมความพยายามที่จะปกป้องและคุ้มครองมรดกทางวัฒนธรรมและทางธรรมชาติของโลก

เป้าประสงค์ ๕ ลดจำนวนการตายและจำนวนคนที่ได้รับผลกระทบและลดการสูญเสียโดยตรงทางเศรษฐกิจที่เกี่ยวกับผลิตภัณฑ์มวลรวมภายในประเทศของโลกที่เกิดจากภัยพิบัติ ซึ่งรวมถึงภัยพิบัติที่เกี่ยวข้องกับน้ำ โดยมุ่งเป้าปกป้องคนจนและคนที่อยู่ในสถานการณ์ที่เปราะบาง ภายในปี ๒๕๗๓

เป้าประสงค์ ๖ ลดผลกระทบทางลบต่อสิ่งแวดล้อมต่อหัวประชากรในเขตเมือง รวมถึงการให้ความสนใจเป็นพิเศษต่อคุณภาพอากาศ และการจัดการของเสียของเทศบาล และการจัดการของเสียอื่นๆ ภายในปี ๒๕๗๓

เป้าประสงค์ ๗ จัดให้มีการเข้าถึงพื้นที่สาธารณะสีเขียว ที่ปลอดภัยครอบคลุมและเข้าถึงได้ โดยถ้วนหน้า โดยเฉพาะผู้หญิง เด็ก คนชรา และผู้มีความบกพร่องทางร่างกาย ภายในปี ๒๕๗๓

เป้าประสงค์ ๘ สนับสนุนการเชื่อมโยงทางเศรษฐกิจ สังคม และสิ่งแวดล้อมในทางบวกระหว่างพื้นที่เมือง รอบเมือง และชนบท โดยการเสริมความแข็งแกร่งของการวางแผนการพัฒนาในระดับชาติ และระดับภูมิภาค

เป้าประสงค์ ๙ ภายในปี ๒๕๖๓ เพิ่มจำนวนเมืองและกระบวนการตั้งถิ่นฐานของมนุษย์ที่เลือกใช้และดำเนินการตามนโยบายและแผนที่บูรณาการ เพื่อนำไปสู่ความครอบคลุม ความมีประสิทธิภาพ การใช้ทรัพยากร การลดผลกระทบและปรับตัวต่อการเปลี่ยนแปลงสภาพภูมิอากาศ มีภูมิต้านทานต่อภัยพิบัติ และให้พัฒนาและดำเนินการตามการบริหารความเสี่ยงจากภัยพิบัติแบบองค์รวมในทุกระดับ ให้เป็นไปตามกรอบการดำเนินงานเซนไดเพื่อการลดความเสี่ยงจากภัยพิบัติ พ.ศ.๒๕๕๘-๒๕๗๓

เป้าประสงค์ ๑๐ สนับสนุนประเทศพัฒนาน้อยที่สุด รวมถึงผ่านทางความช่วยเหลือทางการเงินและวิชาการในการสร้างอาคารที่ยั่งยืนและทนทานโดยใช้วัสดุท้องถิ่น

เป้าหมายที่ ๑๒ : สร้างหลักประกันให้มีรูปแบบการผลิตและการบริโภคที่ยั่งยืน

เป้าประสงค์ ๑ ดำเนินการให้เป็นผลตามกรอบการดำเนินงานระยะ ๑๐ ปี ว่าด้วยการผลิตและการบริโภคที่ยั่งยืน ทุกประเทศนำไปปฏิบัติโดยประเทศที่พัฒนาแล้วเป็นผู้นำ โดยคำนึงถึงการพัฒนาและขีดความสามารถของประเทศกำลังพัฒนา

เป้าประสงค์ ๒ บรรลุการจัดการที่ยั่งยืนและการใช้ทรัพยากรทางธรรมชาติอย่างมีประสิทธิภาพ ภายในปี ๒๕๗๓

เป้าประสงค์ ๓ ลดขยะเศษอาหารของโลกลงครึ่งหนึ่งในระดับค้าปลีกและผู้บริโภค และลดการสูญเสียอาหารจากระบบการผลิตและห่วงโซ่อุปทาน รวมถึงการสูญเสียหลังการเก็บเกี่ยว ภายในปี ๒๕๗๓

เป้าประสงค์ ๔ บรรลุเรื่องการจัดการสารเคมีและของเสียทุกชนิดตลอดวงจรชีวิตของสิ่งเหล่านั้นด้วยวิธีที่เป็นมิตรต่อสิ่งแวดล้อม ตามกรอบความร่วมมือระหว่างประเทศที่ตกลงกันแล้ว และลดการปลดปล่อยสิ่งเหล่านั้นออกสู่อากาศ น้ำ และดินอย่างมีนัยสำคัญ เพื่อจะลดผลกระทบทางลบต่อสุขภาพของมนุษย์และสิ่งแวดล้อมให้มากที่สุด ภายในปี ๒๕๖๓

เป้าประสงค์ ๕ ลดการเกิดของเสียโดยให้มีการป้องกัน การลดปริมาณ การใช้ซ้ำ และการนำกลับมาใช้ใหม่ ภายในปี ๒๕๗๓

เป้าประสงค์ ๖ สนับสนุนให้บริษัท โดยเฉพาะบริษัทข้ามชาติและบริษัทขนาดใหญ่ รับผิดชอบต่อสังคมที่ยั่งยืนไปใช้ และผนวกข้อมูลด้านความยั่งยืนลงในวงจรการรายงานของบริษัทเหล่านั้น

เป้าประสงค์ ๗ ส่งเสริมแนวปฏิบัติด้านการจัดซื้อจัดจ้างของภาครัฐที่ยั่งยืน ตามนโยบายและการให้ลำดับความสำคัญของประเทศ

เป้าประสงค์ ๘ สร้างหลักประกันว่าประชาชนในทุกแห่งมีข้อมูลที่เกี่ยวข้องและความตระหนักถึงการพัฒนายั่งยืนและวิถีชีวิตที่สอดคล้องกับธรรมชาติ ภายในปี ๒๕๗๓

เป้าประสงค์ ๙ สนับสนุนประเทศกำลังพัฒนาในการเสริมความแข็งแกร่งของขีดความสามารถด้านวิทยาศาสตร์และเทคโนโลยีที่จะขับเคลื่อนไปสู่รูปแบบการผลิตและการบริโภคที่ยั่งยืนยิ่งขึ้น

เป้าประสงค์ ๑๐ พัฒนาและดำเนินการใช้เครื่องมือเพื่อจะติดตามตรวจสอบผลกระทบของการพัฒนายั่งยืนสำหรับการท่องเที่ยวที่ยั่งยืนที่สร้างงานและส่งเสริมวัฒนธรรมและผลิตภัณฑ์ท้องถิ่น

เป้าประสงค์ ๑๑ ทำให้การอุดหนุนเชื้อเพลิงฟอสซิลที่ไร้ประสิทธิภาพและนำไปสู่การบริโภคที่สิ้นเปลืองมีความสมเหตุสมผล โดยกำจัดการบิดเบือนทางการตลาดโดยให้สอดคล้องกับภาวะแวดล้อมของประเทศ รวมถึงการปรับโครงสร้างภาษีและเลิกการอุดหนุนที่เป็นภัยเหล่านั้นในที่ยังมีการใช้อยู่ เพื่อให้สะท้อนผลกระทบต่อสิ่งแวดล้อม โดยคำนึงอย่างเต็มที่ถึงความจำเป็นและเงื่อนไขที่เจาะจงของประเทศกำลังพัฒนาและลดผลกระทบทางลบที่อาจเกิดขึ้นที่จะมีต่อการพัฒนาของประเทศเหล่านั้นในลักษณะที่เป็นการคุ้มครองคนจนและชุมชนที่ได้รับผลกระทบ

เป้าหมายที่ ๑๓ : ปฏิบัติการอย่างเร่งด่วนเพื่อต่อสู้การเปลี่ยนแปลงสภาพภูมิอากาศและผลกระทบที่เกิดขึ้น

เป้าประสงค์ ๑ เสริมภูมิคุ้มกันและขีดความสามารถในการปรับตัวต่ออันตรายและภัยพิบัติทางธรรมชาติที่เกี่ยวข้องกับภูมิอากาศในทุกประเทศ

เป้าประสงค์ ๒ บูรณาการมาตรการด้านการเปลี่ยนแปลงสภาพภูมิอากาศในนโยบายยุทธศาสตร์ และการวางแผนระดับชาติ

เป้าประสงค์ ๓ พัฒนาการศึกษา การสร้างความตระหนักรู้ และขีดความสามารถของมนุษย์และของสถาบันในเรื่องการลดปัญหาการเปลี่ยนแปลงสภาพภูมิอากาศ การปรับตัว การลดผลกระทบ การเตือนภัยล่วงหน้า

เป้าประสงค์ ๔ ดำเนินการให้เกิดผลตามพันธกรณีที่ผูกมัดต่อประเทศพัฒนาแล้วซึ่งเป็นภาคีของอนุสัญญาสหประชาชาติว่าด้วยการเปลี่ยนแปลงสภาพภูมิอากาศที่มีเป้าหมายร่วมกันระดมทุนจากทุกแหล่งให้ได้จำนวน ๑ แสนล้านเหรียญสหรัฐต่อปี ภายในปี ๒๕๖๓ เพื่อจะแก้ปัญหาความจำเป็นของประเทศกำลังพัฒนาในบริบทของการดำเนินการด้านการลดก๊าซเรือนกระจกที่สำคัญและมีความโปร่งใสในการดำเนินงานและทำให้กองทุน Green Climate Fund ดำเนินการอย่างเต็มที่โดยเร็วที่สุดผ่านการให้ทุน

เป้าประสงค์ ๕ ส่งเสริมกลไกที่จะเพิ่มขีดความสามารถในการวางแผนและการบริหารจัดการที่เกี่ยวข้องกับการเปลี่ยนแปลงสภาพภูมิอากาศอย่างมีประสิทธิภาพในประเทศพัฒนาน้อยที่สุด และให้ความสำคัญต่อผู้หญิง เยาวชน และชุมชนท้องถิ่นและชายขอบ

เป้าหมายที่ ๑๔ : อนุรักษ์และใช้ประโยชน์จากมหาสมุทร ทะเล และทรัพยากรทางทะเลอย่างยั่งยืนเพื่อการพัฒนาที่ยั่งยืน

เป้าประสงค์ ๑ ป้องกันและลดมลพิษทางทะเลทุกประเภทอย่างมีนัยสำคัญ โดยเฉพาะจากกิจกรรมบนแผ่นดิน รวมถึงเศษซากขยะในทะเลและมลพิษจากธาตุอาหาร (nutrient pollution) ภายในปี ๒๕๖๘

เป้าประสงค์ ๒ บริหารจัดการและปกป้องระบบนิเวศทางทะเลและชายฝั่งเพื่อหลีกเลี่ยงผลกระทบทางลบที่มีนัยสำคัญ รวมถึงโดยการเสริมภูมิคุ้มกันและปฏิบัติการเพื่อฟื้นฟู เพื่อบรรลุการมีมหาสมุทรที่มีสุขภาพดีและมีผลิตภาพ ภายในปี ๒๕๖๓

เป้าประสงค์ ๓ ลดและแก้ปัญหาผลกระทบของการเป็นกรดในมหาสมุทร โดยรวมถึงผ่านทาง การเพิ่มพูนความร่วมมือทางวิทยาศาสตร์ในทุกระดับ

เป้าประสงค์ ๔ ภายในปี ๒๕๖๓ ให้กำกับอย่างมีประสิทธิภาพในเรื่องการเก็บเกี่ยวและยุติ การประมงเกินขีดจำกัด การประมงที่ผิดกฎหมาย ที่ไม่มีการรายงาน และที่ไม่มีการควบคุม และแนวปฏิบัติ ด้านการประมงที่เป็นไปในทางทำลาย และดำเนินการให้เป็นผลตามแผนการจัดการจัดการที่อยู่บนฐาน วิทยาศาสตร์ เพื่อจะฟื้นฟูมวลปลา (fish stock) ในเวลาที่สั้นที่สุดที่จะเป็นไปได้ อย่างน้อยที่สุดในระดับที่ สามารถไปถึงจุดสูงสุดที่ให้ผลตอบแทนแบบยั่งยืน (maximum sustainable yield) ตามคุณลักษณะทาง ชีววิทยาของสัตว์น้ำเหล่านั้น

เป้าประสงค์ ๕ ภายในปี ๒๕๖๓ อนุรักษ์พื้นที่ทางทะเลและชายฝั่งอย่างน้อยร้อยละ ๑๐ ให้เป็นไปตามกฎหมายระหว่างประเทศและภายในประเทศ และอยู่บนพื้นฐานของข้อมูลทางวิทยาศาสตร์ที่ดีที่สุดที่มีอยู่

เป้าประสงค์ ๖ ภายในปี ๒๕๖๓ ยับยั้งรูปแบบการอุดหนุนการประมงบางอย่างที่มีส่วนทำ ให้เกิดการประมงเกินขีดจำกัด ขจัดการอุดหนุนที่มีส่วนทำให้เกิดการประมงที่ผิดกฎหมาย ที่ไม่มีการรายงาน และที่ไม่มีการควบคุม และระงับการริเริ่มการอุดหนุนในลักษณะดังกล่าว ตระหนักว่าการปฏิบัติที่เป็นพิเศษ และแตกต่างที่เหมาะสมและมีประสิทธิผลสำหรับประเทศกำลังพัฒนาและประเทศพัฒนาน้อยที่สุดควรเป็นส่วน ควบในการเจรจาการอุดหนุนการประมงขององค์การการค้าโลก

เป้าประสงค์ ๗ ภายในปี ๒๕๗๓ เพิ่มผลประโยชน์ทางเศรษฐกิจแก่รัฐกำลังพัฒนาที่เป็น เกาะขนาดเล็กและประเทศพัฒนาน้อยที่สุดจากการใช้ทรัพยากรทางทะเลอย่างยั่งยืน รวมถึงผ่านทาง การบริหารจัดการอย่างยั่งยืนในเรื่องการประมง การเพาะเลี้ยงสัตว์น้ำ และการท่องเที่ยว

เป้าประสงค์ ๘ เพิ่มความรู้ทางวิทยาศาสตร์ พัฒนาขีดความสามารถในการวิจัย และ ถ่ายทอดเทคโนโลยีทางทะเล โดยคำนึงถึงหลักเกณฑ์และแนวปฏิบัติเกี่ยวกับการถ่ายทอดเทคโนโลยีทางทะเล ของคณะกรรมการสมุทรศาสตร์ระหว่างรัฐบาล เพื่อจะพัฒนาคุณภาพมหาสมุทรและเพิ่มพูนให้ความ หลากหลายทางชีวภาพในทะเลมีส่วนสนับสนุนการพัฒนาของประเทศกำลังพัฒนามากขึ้น เฉพาะอย่างยิ่งในรัฐ กำลังพัฒนาที่เป็นเกาะขนาดเล็กและประเทศพัฒนาน้อยที่สุด

เป้าประสงค์ ๙ จัดให้มีการเข้าถึงทรัพยากรทางทะเลและตลาดสำหรับชาวประมงพื้นบ้าน รายเล็ก

เป้าประสงค์ ๑๐ เพิ่มพูนการอนุรักษ์และการใช้มหาสมุทรและทรัพยากรเหล่านั้นอย่างยั่งยืน โดยการดำเนินการให้เกิดผลตามกฎหมายระหว่างประเทศตามที่สะท้อนใน UNCLOS ซึ่งเป็นกรอบทาง กฎหมายสำหรับการอนุรักษ์และการใช้มหาสมุทรและทรัพยากรเหล่านั้นอย่างยั่งยืน ตามที่ระบุในย่อหน้าที่ ๑๕๘ ของเอกสาร The Future We Want

เป้าหมายที่ ๑๕ : ปกป้อง ฟื้นฟู และสนับสนุนการใช้ระบบนิเวศบนบกอย่างยั่งยืน จัดการป่า ไม้อย่างยั่งยืนต่อสู่การกลายสภาพเป็นทะเลทราย หยุดการเสื่อมโทรมของที่ดินและพื้นสภาพดิน และหยุดยั้ง การสูญเสียความหลากหลายทางชีวภาพ

เป้าประสงค์ ๑ สร้างหลักประกันว่าจะมีการอนุรักษ์ การฟื้นฟู และการใช้ระบบนิเวศบน บกและในน้ำจืดในแผ่นดินรวมทั้งบริการทางระบบนิเวศอย่างยั่งยืน เฉพาะอย่างยิ่ง ป่าไม้ พื้นที่ชุ่มน้ำ ภูเขา และเขตแห้งแล้ง โดยเป็นไปตามข้อบังคับภายใต้ความตกลงระหว่างประเทศ ภายในปี ๒๕๖๓

เป้าประสงค์ ๒ ส่งเสริมการดำเนินการด้านการบริหารจัดการป่าไม้ทุกประเภทอย่างยั่งยืน หยุดยั้งการตัดไม้ทำลายป่า ป่าพื้นที่เสื่อมโทรม และเพิ่มการปลูกป่าและฟื้นฟูป่าทั่วโลก ภายในปี ๒๕๖๓

เป้าประสงค์ ๓ ต่อสู้การกลายสภาพเป็นทะเลทราย ฟื้นฟูป่าพื้นที่เสื่อมโทรม รวมถึงแผ่นดินที่ได้รับผลกระทบจากการกลายสภาพเป็นทะเลทราย ความแห้งแล้ง และอุทกภัย และพยายามที่จะบรรลุถึงโลกที่ไร้ความเสื่อมโทรมของที่ดิน ภายในปี ๒๕๗๓

เป้าประสงค์ ๔ สร้างหลักประกันว่าจะมีการอนุรักษ์ระบบนิเวศภูเขาและความหลากหลายทางชีวภาพของระบบนิเวศเหล่านั้น เพื่อจะเพิ่มพูนขีดความสามารถของระบบนิเวศเหล่านั้นที่จะให้ผลประโยชน์อันสำคัญต่อการพัฒนาที่ยั่งยืน ภายในปี ๒๕๗๓

เป้าประสงค์ ๕ ปฏิบัติการที่จำเป็นและเร่งด่วนเพื่อลดการเสื่อมโทรมของถิ่นที่อยู่ตามธรรมชาติ หยุดยั้งการสูญเสียความหลากหลายทางชีวภาพ และภายในปี ๒๕๖๓ จะปกป้องและป้องกันการสูญพันธุ์ของชนิดพันธุ์ที่ถูกคุกคาม

เป้าประสงค์ ๖ สร้างหลักประกันว่าจะมีการแบ่งปันผลประโยชน์ที่เกิดจากการใช้ประโยชน์ทรัพยากรพันธุกรรมอย่างเท่าเทียมและยุติธรรม และส่งเสริมการเข้าถึงทรัพยากรเหล่านั้นอย่างเหมาะสม

เป้าประสงค์ ๗ ปฏิบัติการอย่างเร่งด่วนเพื่อจะยุติการล่าและการขนย้ายชนิดพันธุ์พืชและสัตว์คุ้มครอง และแก้ปัญหาดังกล่าวต่อผลิตภัณฑ์สัตว์ป่าที่ผิดกฎหมาย

เป้าประสงค์ ๘ นำมาตรการมาใช้เพื่อป้องกันการนำเข้าและลดผลกระทบของชนิดพันธุ์ต่างถิ่นที่รุกรายในระบบนิเวศบกและน้ำและควบคุมหรือขจัด priority species ภายในปี ๒๕๖๓

เป้าประสงค์ ๙ บูรณาการมูลค่าของระบบนิเวศและความหลากหลายทางชีวภาพเข้าไปสู่การวางแผนกระบวนการพัฒนา ยุทธศาสตร์การลดความยากจน และบัญชีที่ระดับท้องถิ่นและระดับประเทศ ภายในปี ๒๕๖๓

เป้าประสงค์ ๑๐ ระดมและเพิ่มทรัพยากรทางการเงินจากทุกแหล่งเพื่อการอนุรักษ์และการใช้ความหลากหลายทางชีวภาพและระบบนิเวศอย่างยั่งยืน

เป้าประสงค์ ๑๑ ระดมทรัพยากรจากทุกแหล่งและทุกระดับเพื่อสนับสนุนเงินแก่การบริหารจัดการป่าไม้อย่างยั่งยืน และจัดหาแรงจูงใจที่เหมาะสมสำหรับประเทศกำลังพัฒนาให้เกิดความก้าวหน้าในการบริหารจัดการ ซึ่งรวมถึงการอนุรักษ์และการปลูกป่า

เป้าประสงค์ ๑๒ เพิ่มพูนการสนับสนุนในระดับโลกสำหรับความพยายามที่จะต่อสู้กับการล่า การเคลื่อนย้ายชนิดพันธุ์คุ้มครอง รวมถึงโดยการเพิ่มขีดความสามารถของชุมชนท้องถิ่น

เป้าหมายที่ ๑๖ : ส่งเสริมสังคมที่สงบสุขและครอบคลุมเพื่อการพัฒนาที่ยั่งยืน ให้ทุกคนเข้าถึงความยุติธรรม และสร้างสถาบันที่มีประสิทธิภาพ รับผิดชอบ และครอบคลุมในทุกระดับ

เป้าประสงค์ ๑ ลดความรุนแรงทุกรูปแบบและอัตราการตายที่เกี่ยวข้องในทุกแห่งให้ลดลงอย่างมีนัยสำคัญ

เป้าประสงค์ ๒ ยุติการข่มเหง การใช้หาประโยชน์อย่างไม่ถูกต้อง การค้ามนุษย์ และความรุนแรงและการทรมานทุกรูปแบบที่มีต่อเด็ก

เป้าประสงค์ ๓ ส่งเสริมนิติธรรมทั้งในระดับชาติและระหว่างประเทศ และสร้างหลักประกันว่าจะมีการเข้าถึงความยุติธรรมอย่างเท่าเทียมแก่ทุกคน

เป้าประสงค์ ๔ ลดการลักลอบเคลื่อนย้ายอาวุธและเงิน เสริมความแข็งแกร่งของกระบวนการติดตามและการส่งคืนสินทรัพย์ที่ถูกขโมยไป และต่อสู้กับอาชญากรรมที่จัดตั้งในลักษณะองค์กรทุกรูปแบบ ภายในปี ๒๕๗๓

เป้าประสงค์ ๕ ลดการทุจริตในตำแหน่งหน้าที่และการรับสินบนทุกรูปแบบ

เป้าประสงค์ ๖ พัฒนาสถาบันที่มีประสิทธิผล มีความรับผิดชอบ และโปร่งใสในทุกระดับ

เป้าประสงค์ ๗ สร้างหลักประกันว่าจะมีกระบวนการตัดสินใจที่มีความรับผิดชอบ ครอบคลุม มีส่วนร่วม และมีความเป็นตัวแทนที่ดี ในทุกระดับการตัดสินใจ

เป้าประสงค์ ๘ ขยายและเสริมความแข็งแกร่งของการมีส่วนร่วมของประเทศกำลังพัฒนา ในสถาบันโลกาภิบาล

เป้าประสงค์ ๙ จัดให้มีเอกลักษณ์ทางกฎหมายสำหรับทุกคน โดยรวมถึงการให้มีสถิติบัตร ภายในปี ๒๕๗๓

เป้าประสงค์ ๑๐ สร้างหลักประกันว่าสาธารณชนสามารถเข้าถึงข้อมูลและมีการปกป้อง เสรีภาพขั้นพื้นฐาน โดยเป็นไปตามกฎหมายภายในประเทศและความตกลงระหว่างประเทศ

เป้าประสงค์ ๑๑ เสริมความแข็งแกร่งของสถาบันระดับชาติที่เกี่ยวข้อง โดยรวมถึงกระทำ ผ่านทางความร่วมมือระหว่างประเทศ เพื่อสร้างขีดความสามารถในทุกระดับ โดยเฉพาะในประเทศกำลัง พัฒนา เพื่อจะป้องกันความรุนแรงและต่อสู้กับการก่อการร้ายและอาชญากรรม

เป้าประสงค์ ๑๒ ส่งเสริมและบังคับใช้กฎหมายและนโยบายที่ไม่เลือกปฏิบัติเพื่อการพัฒนาที่ ยั่งยืน

เป้าหมายที่ ๑๗ : เสริมความเข้มแข็งให้แก่กลไกการดำเนินงานและฟื้นฟูหุ้นส่วนความ ร่วมมือระดับโลกเพื่อการพัฒนาที่ยั่งยืน

เป้าประสงค์ ๑ เสริมความแข็งแกร่งของการระดมทรัพยากรภายในประเทศ โดยรวมถึง ผ่านทางการสนับสนุนระหว่างประเทศไปยังประเทศกำลังพัฒนา เพื่อพัฒนาขีดความสามารถภายในประเทศ ในการเก็บภาษีและรายได้อื่นๆ ของรัฐ

เป้าประสงค์ ๒ ประเทศพัฒนาแล้วจะดำเนินการให้เป็นผลตามพันธกรณีเรื่องการให้ความ ช่วยเหลือเพื่อการพัฒนาอย่างเป็นทางการโดยเต็มที่ โดยรวมถึงพันธกรณีที่ให้ไว้โดยประเทศพัฒนาแล้วหลาย ประเทศที่จะบรรลุเป้าหมายการมีสัดส่วน ODA/GNI ร้อยละ ๐.๗ สำหรับให้แก่ประเทศกำลังพัฒนา และมี สัดส่วน ODA/GNI ร้อยละ ๐.๑๕ ถึง ๐.๒๐ สำหรับให้แก่ประเทศพัฒนาน้อยที่สุด โดยสนับสนุนให้ผู้ให้ ODA พิจารณาตั้งเป้าหมายที่จะให้มีสัดส่วน ODA/GNI ถึงอย่างน้อยร้อยละ ๐.๒๐ สำหรับให้แก่ประเทศพัฒนาน้อย ที่สุด

เป้าประสงค์ ๓ ระดมทรัพยากรทางการเงินเพิ่มเติมจากแหล่งที่หลากหลายไปยังประเทศ กำลังพัฒนา

เป้าประสงค์ ๔ ช่วยประเทศกำลังพัฒนาในการบรรลุความยั่งยืนของหนี้ระยะยาว โดยใช้ นโยบายที่ประสานงานกันที่มุ่งส่งเสริมการจัดหาเงินทุนโดยการก่อหนี้ การบรรเทาหนี้และการปรับโครงสร้าง หนี้ตามความเหมาะสม และแก้ปัญหาหนี้ต่างประเทศของประเทศที่ยากจนและมีหนี้สินในระดับสูงเพื่อลดการ ประสบปัญหาหนี้

เป้าประสงค์ ๕ ใช้และดำเนินการให้เกิดผลตามระบอบการส่งเสริมการลงทุนสำหรับ ประเทศพัฒนาน้อยที่สุด

เป้าประสงค์ ๖ เพิ่มพูนความร่วมมือระหว่างประเทศและในภูมิภาคแบบเหนือ-ใต้ ใต้-ใต้ และไตรภาคี และการเข้าถึงวิทยาศาสตร์ เทคโนโลยี และนวัตกรรม และยกระดับการแบ่งปันความรู้ด้าน เจื้อนไขที่ตกลงร่วมกัน โดยรวมถึงผ่านการพัฒนาการประสานงานระหว่างกลไกที่มีอยู่เดิมเฉพาะอย่างยิ่งใน ระดับของสหประชาชาติ และผ่านทางกลไกอำนาจความเสดวกด้านเทคโนโลยีของโลก

เป้าประสงค์ ๗ ส่งเสริมการพัฒนา การถ่ายทอด และการเผยแพร่เทคโนโลยีที่เป็นมิตรกับสิ่งแวดล้อมให้กับประเทศกำลังพัฒนาภายใต้เงื่อนไขที่อำนวยความสะดวกแก่ประเทศกำลังพัฒนารวมทั้งตามเงื่อนไขสิทธิพิเศษตามที่ตกลงร่วมกัน

เป้าประสงค์ ๘ ให้ธนาคารเทคโนโลยีและกลไกการเสริมสร้างขีดความสามารถด้านวิทยาศาสตร์ เทคโนโลยีและนวัตกรรมสำหรับประเทศพัฒนาน้อยที่สุด ทำงานได้อย่างเต็มที่ภายในปี ๒๕๖๐ และเพิ่มพูนการใช้เทคโนโลยีสนับสนุนที่สำคัญ

เป้าประสงค์ ๙ เพิ่มพูนการสนับสนุนระหว่างประเทศสำหรับการดำเนินการด้านการเสริมสร้างขีดความสามารถที่มีประสิทธิผลและมีการตั้งเป้าในประเทศกำลังพัฒนาเพื่อสนับสนุนแผนระดับชาติที่จะดำเนินงานในทุกเป้าหมายการพัฒนาที่ยั่งยืน รวมถึงผ่านทางความร่วมมือแบบเหนือ-ใต้ ใต้-ใต้ และไตรภาคี

เป้าประสงค์ ๑๐ ส่งเสริมระบบการค้าพหุภาคีที่เป็นสากล มีกติกา เปิดกว้าง ไม่เลือกปฏิบัติ และเสมอภาค ภายใต้องค์การการค้าโลก โดยรวมถึงผ่านการสิ้นสุดการเจรจาภายใต้วาระการพัฒนารอบโดฮา

เป้าประสงค์ ๑๑ เพิ่มส่วนแบ่งการส่งออกของประเทศกำลังพัฒนาในการส่งออกทั่วโลกให้สูงขึ้นอย่างมีนัยสำคัญ โดยเพิ่มส่วนแบ่งของประเทศพัฒนาน้อยที่สุดให้สูงขึ้น ๒ เท่าในปี ๒๕๖๓

เป้าประสงค์ ๑๒ ทำให้เกิดการดำเนินการในเวลาที่เหมาะสมในเรื่องการเข้าถึงตลาดปลอดภาษีและปลอดการจำกัดปริมาณในระยะยาวสำหรับประเทศพัฒนาน้อยที่สุด โดยให้สอดคล้องกับการตัดสินใจขององค์การการค้าโลก โดยรวมถึงการสร้างหลักประกันว่ากฎว่าด้วยแหล่งกำเนิดสินค้าที่มีการให้สิทธิพิเศษทางการค้าที่ใช้กับประเทศพัฒนาน้อยที่สุดจะมีความโปร่งใสและเรียบง่าย และมีส่วนช่วยอำนวยความสะดวกในการเข้าถึงตลาด

เป้าประสงค์ ๑๓ เพิ่มพูนเสถียรภาพเศรษฐกิจมหภาคของโลก โดยรวมถึงผ่านทาง การประสานงานนโยบายและความสอดคล้องเชิงนโยบาย

เป้าประสงค์ ๑๔ ยกระดับความสอดคล้องเชิงนโยบายเพื่อการพัฒนาที่ยั่งยืน

เป้าประสงค์ ๑๕ เคารพพื้นที่ทางนโยบายและความเป็นผู้นำของแต่ละประเทศที่จะสร้างและดำเนินงานตามนโยบายเพื่อการขจัดความยากจนและการพัฒนาที่ยั่งยืน

เป้าประสงค์ ๑๖ ยกระดับหุ้นส่วนความร่วมมือระดับโลกเพื่อการพัฒนาที่ยั่งยืน โดยร่วมเติมเต็มโดยหุ้นส่วนความร่วมมือจากภาคส่วนที่หลากหลายซึ่งจะระดมและแบ่งปันความรู้ ความเชี่ยวชาญ เทคโนโลยี และทรัพยากรเงิน เพื่อจะสนับสนุนการบรรลุเป้าหมายการพัฒนาที่ยั่งยืนในทุกประเทศ โดยเฉพาะในประเทศกำลังพัฒนา

เป้าประสงค์ ๑๗ สนับสนุนการส่งเสริมหุ้นส่วนความร่วมมือระหว่างภาครัฐ ภาครัฐ-ภาคเอกชน และประชาสังคม โดยสร้างบนประสบการณ์และกลยุทธ์ด้านทรัพยากรของหุ้นส่วน

เป้าประสงค์ ๑๘ ต่อยอดจากข้อริเริ่มที่มีอยู่แล้วในการพัฒนาการตรวจวัดความก้าวหน้าของการพัฒนาที่ยั่งยืนที่มีผลต่อผลิตภัณฑ์มวลรวมภายในประเทศ และสนับสนุนการเสริมสร้างขีดความสามารถด้านสถิติในประเทศกำลังพัฒนา ภายในปี ๒๕๗๓

๑.๓ แผนพัฒนาภาค/แผนพัฒนากลุ่มจังหวัด/แผนพัฒนาจังหวัด

ยุทธศาสตร์การพัฒนภาคใต้

ยุทธศาสตร์การพัฒนา

๑) การเสริมสร้างความเข้มแข็งภาคการผลิตหลักให้เจริญเติบโตได้อย่างต่อเนื่องและยั่งยืน โดยพัฒนาการเกษตรและอุตสาหกรรมแปรรูป พัฒนาประสิทธิภาพและผลิตภาพการผลิตสินค้าอาหาร พัฒนาการท่องเที่ยว

๒) ขยายฐานเศรษฐกิจเพื่อเพิ่มความหลากหลายของแหล่งสร้างรายได้และการจ้างงานให้แก่ภาคโดยพัฒนาความร่วมมือกับประเทศเพื่อนบ้านภายใต้กรอบโครงการ JDS และกรอบโครงการ IMT-GT พัฒนาการบริการขยายการลงทุนอุตสาหกรรมที่มีศักยภาพของประเทศ และพัฒนาการคมนาคมขนส่งทางทะเล

๓) พัฒนาคณะและสังคมให้มีคุณภาพและมีภูมิคุ้มกันที่ดีเพื่อเสริมสมรรถนะการพัฒนา โดยการพัฒนาความรู้ คุณธรรม และสุขภาวะ การสร้างความมั่นคงในการดำรงชีวิตของคนจน คนด้อยโอกาสให้สามารถพึ่งตนเองได้ การพัฒนาศักยภาพคนเพื่อเพิ่มผลิตภาพการผลิตและเพิ่มโอกาสด้านอาชีพและรายได้ และการอำนวยความสะดวกและสร้างภูมิคุ้มกันแก่คนกลุ่มเสี่ยงเพื่อแก้ปัญหาความไม่สงบในจังหวัดชายแดนภาคใต้

๔) เสริมสร้างความเข้มแข็งทางเศรษฐกิจและสังคมระดับชุมชน โดยสร้างกระบวนการเรียนรู้ เพื่อสร้างความเข้มแข็งของชุมชนสู่การพึ่งตนเอง พัฒนาเศรษฐกิจชุมชนโดยการเพิ่มโอกาสการมีรายได้จากทรัพยากรในท้องถิ่น และส่งเสริมการใช้กระบวนการชุมชนเข้มแข็ง เพื่อสร้างสันติสุขโดยเฉพาะการใช้กระบวนการชุมชนเข้มแข็งแก้ไขปัญหายาเสพติด

๕) ฟื้นฟูและบริหารจัดการทรัพยากรธรรมชาติและสิ่งแวดล้อมเพื่อรักษาสมดุลเชิงนิเวศน์อย่างยั่งยืน โดยฟื้นฟูและอนุรักษ์ทรัพยากรธรรมชาติเพื่อรักษาความสมดุลเชิงนิเวศน์ สร้างความอุดมสมบูรณ์ทรัพยากรธรรมชาติให้เป็นฐานการผลิตอย่างยั่งยืน และควบคุมคุณภาพสิ่งแวดล้อมเพื่อลดผลกระทบด้านคุณภาพชีวิต

ทิศทางการพัฒนากลุ่มจังหวัด

๑) กลุ่มจังหวัดภาคใต้ฝั่งอ่าวไทย ประกอบด้วย ชุมพร สุราษฎร์ธานี นครศรีธรรมราช และพัทลุง เน้นการพัฒนาฐานอุตสาหกรรมแปรรูปผลผลิตจากน้ำมันปาล์ม พัฒนาการปลูกข้าวและการเลี้ยงปศุสัตว์ พัฒนาการเกษตรยั่งยืนเพื่อผลิตสินค้าเกษตรเชิงคุณภาพ พัฒนาแหล่งท่องเที่ยวเชิงอนุรักษ์บริเวณชายฝั่งทะเล และการเตรียมความพร้อมพื้นที่ที่มีศักยภาพรองรับการพัฒนาอุตสาหกรรมใหม่ ๆ

๒) กลุ่มจังหวัดภาคใต้ฝั่งอันดามัน ประกอบด้วย ระนอง พังงา ภูเก็ต กระบี่ และตรัง เน้นการรักษาความมั่นคงเสันท์ของศูนย์กลางการท่องเที่ยวทางทะเล เพิ่มความหลากหลายของกิจกรรมการท่องเที่ยวและการบริการ พัฒนาแหล่งท่องเที่ยวชายฝั่งทะเลและบนบก และพัฒนาบุคลากรรองรับการท่องเที่ยว

๓) กลุ่มจังหวัดภาคใต้ชายเลน ประกอบด้วย สงขลา สตูล ปัตตานี ยะลา และนราธิวาส เน้นการคุ้มครองความปลอดภัย การอำนวยความสะดวกเพื่อเสริมสร้างความเชื่อมั่นในอำนาจรัฐ และสร้างภูมิคุ้มกัน แก่คนกลุ่มเสี่ยงโดยเฉพาะการช่วยเหลือเยียวยาผู้ได้รับผลกระทบ การเสริมสร้างความมั่นคงด้านอาชีพและรายได้แก่ผู้มีรายได้น้อย การพัฒนาคุณภาพคนเพื่อสร้างโอกาสการมีงานทำและยกระดับคุณภาพชีวิต การเสริมสร้างความเข้มแข็งทางเศรษฐกิจและพัฒนาความร่วมมือกับต่างประเทศ และการบริหารจัดการเขตพัฒนาพิเศษเฉพาะกิจจังหวัดชายแดนภาคใต้

โครงการที่สำคัญ (Flagship Project)

- ๑) โครงการพัฒนาสงขลาเป็นศูนย์กลางการผลิตการแปรรูปและค้าขายพาราของประเทศ
- ๒) โครงการพัฒนาสุราษฎร์ธานีเป็นศูนย์กลางการผลิตและแปรรูปปาล์มน้ำมันแบบครบวงจร
- ๓) โครงการพัฒนากลุ่มน้ำปากพนังและกลุ่มน้ำทะเลสาบสงขลาเป็นอู่ข้าวอู่น้ำ
- ๔) โครงการพัฒนาธุรกิจบริการกลุ่ม Mice และ Marina เกาะภูเก็ต
- ๕) โครงการพัฒนาอุตสาหกรรมอาหารฮาลาลในจังหวัดชายแดนภาคใต้
- ๖) โครงการแก้ไขปัญหาความยากจนเชิงบูรณาการในจังหวัดชายแดนภาคใต้
- ๗) โครงการพัฒนาแรงงานในจังหวัดชายแดนภาคใต้เพื่อไปทำงานในต่างประเทศ
- ๘) โครงการพัฒนาข้าวสังข์หยดเป็นสินค้าเชิงคุณภาพ
- ๙) โครงการผลิตสินค้าอาหารฮาลาลระดับชุมชนในจังหวัดชายแดนภาคใต้แบบครบวงจร
- ๑๐) โครงการอ่าวปัตตานี (ฟื้นฟูความอุดมสมบูรณ์ของชายฝั่งทะเล)
- ๑๑) โครงการฟื้นฟูการทำนาในพื้นที่นาร้างในจังหวัดชายแดนภาคใต้



แผนพัฒนาจังหวัดสุราษฎร์ธานีระยะเวลา ๒๐ปี (พ.ศ. ๒๕๖๐-๒๕๗๙)

วิสัยทัศน์ของจังหวัดสุราษฎร์ธานี

“เมืองเกษตรคุณภาพ การท่องเที่ยวยั่งยืน สังคมเป็นสุข”

เป้าประสงค์รวม

- ๑) เพื่อศักยภาพการพัฒนาเศรษฐกิจด้านการเกษตรและอุตสาหกรรมเกษตรการท่องเที่ยวและการขนส่งโลจิสติกส์
- ๒) สู้สังคมเป็นสุขด้วยการพัฒนาคุณภาพชีวิตของประชาชน
- ๓) มีฐานทรัพยากรธรรมชาติและบริหารจัดการสิ่งแวดล้อมที่ยั่งยืน

ประเด็นยุทธศาสตร์การพัฒนาจังหวัด ประกอบด้วย

ยุทธศาสตร์ที่ ๑ การเพิ่มศักยภาพการแข่งขันภาคเกษตร และอุตสาหกรรมเกษตร

เป้าประสงค์เชิงยุทธศาสตร์

- ๑) มูลค่าทางเศรษฐกิจของยางพาราและปาล์มน้ำมันเพิ่มสูงขึ้น
- ๒) สินค้าเกษตรมีคุณภาพปลอดภัยระดับมาตรฐาน

ยุทธศาสตร์ที่ ๒ การส่งเสริมการท่องเที่ยวที่ยั่งยืน

เป้าประสงค์เชิงยุทธศาสตร์

จังหวัดมีการจัดการศักยภาพทางการท่องเที่ยวที่ยั่งยืนสอดคล้องกระแสโลก

ยุทธศาสตร์ที่ ๓ การเชื่อมโยงเส้นทางคมนาคมและศูนย์โลจิสติกส์ (Logistics Hub)

เป้าประสงค์เชิงยุทธศาสตร์

ระบบโครงสร้างพื้นฐานด้านคมนาคมขนส่งและโลจิสติกส์ของจังหวัดมีศักยภาพในการแข่งขันระดับประเทศ

ยุทธศาสตร์ที่ ๔ การพัฒนาสังคมปลอดภัย คุณภาพชีวิตที่ดี และมีศักยภาพในการแข่งขัน

เป้าประสงค์เชิงยุทธศาสตร์

- ๑) ชุมชนและแหล่งท่องเที่ยวหลักมีความปลอดภัยและสงบสุข
- ๒) เยาวชนได้รับการพัฒนาเต็มศักยภาพ
- ๓) ประชาชนมีสุขภาพ

แผนพัฒนาท้องถิ่นองค์การบริหารส่วนตำบลมะขามเตี้ย (พ.ศ. ๒๕๖๖-๒๕๗๐)

ยุทธศาสตร์ที่ ๕ การสร้างฐานทรัพยากรธรรมชาติที่มั่นคงและมีสภาพแวดล้อมที่

เหมาะสม

เป้าประสงค์เชิงยุทธศาสตร์

- ๑) ชุมชนและเมืองท่องเที่ยวหลัก มีสภาพแวดล้อมที่ดี
- ๒) พื้นที่ป่ายังคงความอุดมสมบูรณ์และมีพื้นที่สีเขียวเพิ่มขึ้น (ป่าบก ป่าชายเลน)
- ๓) ชุมชนเสี่ยงภัยมีความพร้อมในการจัดการภัยพิบัติและสาธารณภัย

๑.๔ ยุทธศาสตร์การพัฒนาขององค์กรปกครองส่วนท้องถิ่นในเขตจังหวัดสุราษฎร์ธานี

วิสัยทัศน์ขององค์กรปกครองส่วนท้องถิ่นในเขตจังหวัดสุราษฎร์ธานี

“โครงสร้างพื้นฐานดี ประเพณีวัฒนธรรมเด่น เน้นการท่องเที่ยว รักษาสิ่งแวดล้อม
น้อมนำเศรษฐกิจพอเพียง”

พันธกิจ

๑. ปกป้องและเชิดชูสถาบันหลักของชาติ ยกย่อง เชิดชูเกียรติผู้ทำคุณประโยชน์
๒. ส่งเสริมประชาธิปไตย และการมีส่วนร่วม
๓. บริหารจัดการองค์กรปกครองส่วนท้องถิ่นตามหลักธรรมาภิบาล
๔. ปรับปรุงและพัฒนาโครงสร้างพื้นฐาน วางผังเมืองและสาธารณูปโภค
๕. ส่งเสริม อนุรักษ์ศิลปวัฒนธรรม ประเพณี จารีตประเพณี ภูมิปัญญาท้องถิ่น และ
ทำนุบำรุงศาสนา
๖. ส่งเสริมพัฒนาคุณภาพชีวิต และส่งเสริมการเรียนรู้ตลอดชีวิตอย่างยั่งยืน
๗. ส่งเสริม พัฒนา สร้างความเข้มแข็งด้านเศรษฐกิจ
๘. ส่งเสริมด้านการกีฬา และนันทนาการ
๙. ส่งเสริมการจัดระเบียบชุมชนและรักษาความสงบเรียบร้อย
๑๐. การบริหารจัดการทรัพยากรธรรมชาติและสิ่งแวดล้อม
๑๑. พัฒนาและส่งเสริมแหล่งท่องเที่ยว
๑๒. พัฒนาบริการสาธารณะสู่ประชาคมอาเซียน
๑๓. ส่งเสริมการดำเนินชีวิตตามหลักปรัชญาเศรษฐกิจพอเพียง

เป้าประสงค์

๑. ปกป้องและเชิดชูสถาบันหลักของชาติ และการยกย่องเชิดชูเกียรติ ผู้ทำคุณประโยชน์
ต่อประเทศ
๒. ส่งเสริมการปกครองตามระบอบประชาธิปไตย และการมีส่วนร่วมของประชาชน
๓. ส่งเสริมการบริหารจัดการตามหลักธรรมาภิบาล
๔. พัฒนาเส้นทางคมนาคมขนส่งให้มีคุณภาพและได้มาตรฐาน
๕. พัฒนาสาธารณูปโภค และสาธารณูปการ ไฟฟ้าแสงสว่าง การผังเมือง การควบคุมอาคาร
และการบริหารจัดการน้ำ
๖. ส่งเสริม อนุรักษ์ ศิลปวัฒนธรรมประเพณี จารีตประเพณี ภูมิปัญญาท้องถิ่นและทำนุบำรุง
ศาสนา
๗. ส่งเสริมด้านสวัสดิการสังคม สังคมสงเคราะห์ และสาธารณสุข
๘. ส่งเสริมการจัดการศึกษาให้ได้มาตรฐานการศึกษา

๙. ส่งเสริม และพัฒนาอาชีพ การลงทุน และพาณิชย์กรรม
๑๐. ส่งเสริมการดำเนินชีวิตตามหลักปรัชญาเศรษฐกิจพอเพียง
๑๑. ส่งเสริมด้านการกีฬาและนันทนาการ
๑๒. ส่งเสริมการจัดระเบียบชุมชน สังคม และการรักษาความสงบเรียบร้อย สร้างความ
สมานฉันท์ ให้สังคมสงบสุข
๑๓. ส่งเสริม สนับสนุนการท่องเที่ยวอย่างยั่งยืน
๑๔. อนุรักษ์ ฟื้นฟู สร้างเครือข่าย ฝึกระวังทรัพยากรธรรมชาติและสิ่งแวดล้อม
๑๕. พัฒนาบุคลากร และเพิ่มประสิทธิภาพการบริการ เพื่อเข้าสู่ประชาคมอาเซียน

ยุทธศาสตร์การพัฒนาขององค์กรปกครองส่วนท้องถิ่นในเขตจังหวัดสุราษฎร์ธานี
ประกอบด้วย ๙ ยุทธศาสตร์ ดังนี้

- ยุทธศาสตร์ที่ ๑ การสร้างความมั่นคงของชาติ
- ยุทธศาสตร์ที่ ๒ การส่งเสริมการบริหารจัดการบ้านเมืองที่ดี
- ยุทธศาสตร์ที่ ๓ การพัฒนาโครงสร้างพื้นฐาน
- ยุทธศาสตร์ที่ ๔ ส่งเสริม อนุรักษ์ ศาสนา ศิลปะ วัฒนธรรม จารีตประเพณี และภูมิปัญญา
ท้องถิ่น
- ยุทธศาสตร์ที่ ๕ ส่งเสริม พัฒนาคุณภาพชีวิต
- ยุทธศาสตร์ที่ ๖ ส่งเสริม สนับสนุนการท่องเที่ยว และ การอนุรักษ์ทรัพยากรธรรมชาติและ
สิ่งแวดล้อม
- ยุทธศาสตร์ที่ ๗ การพัฒนาบริการสาธารณะเข้าสู่ประชาคมอาเซียน
- ยุทธศาสตร์ที่ ๘ พัฒนาเศรษฐกิจ
- ยุทธศาสตร์ที่ ๙ ส่งเสริมการมีส่วนร่วมทางการเมือง

ยุทธศาสตร์ขององค์การปกครองส่วนท้องถิ่น

ยุทธศาสตร์ขององค์การบริหารส่วนตำบลมะขามเตี้ย

๑. วิสัยทัศน์ (vision)

“ชุมชนเข้มแข็ง เมืองน่าอยู่ ประชาชนมีความรู้ คู่คุณธรรม”

๒. ยุทธศาสตร์

องค์การบริหารส่วนตำบลมะขามเตี้ย ได้กำหนดยุทธศาสตร์การพัฒนาไว้ ๖ ด้าน ดังนี้

ยุทธศาสตร์ที่ ๑ : การพัฒนาด้านโครงสร้างพื้นฐาน

ยุทธศาสตร์ที่ ๒ : การพัฒนาด้านเศรษฐกิจ

ยุทธศาสตร์ที่ ๓ : การพัฒนาด้านการศึกษา ศาสนา ศิลปวัฒนธรรม

ยุทธศาสตร์ที่ ๔ : การพัฒนาด้านส่งเสริมคุณภาพชีวิต

ยุทธศาสตร์ที่ ๕ : การพัฒนาด้านทรัพยากรธรรมชาติและสิ่งแวดล้อม

ยุทธศาสตร์ที่ ๖ : การพัฒนาด้านการบริหารกิจการบ้านเมืองและสังคมที่ดี

๓. เป้าประสงค์ (Objective)

๑. การคมนาคมมีความปลอดภัยและสะดวก การขนส่งสินค้าทางการเกษตรมีความสะดวกและรวดเร็ว มีมาตรฐานและมั่นคง มีแหล่งน้ำเพื่อการอุปโภค-บริโภค

๒. ประชาชนมีความรู้ด้านอาชีพ สามารถประกอบอาชีพเลี้ยงตนเองและครอบครัวได้ การว่างงานในตำบลลดลง เกษตรกรและผู้นำชุมชนมีความรู้ด้านการเกษตรเพิ่มขึ้น สามารถพัฒนาผลผลิตสินค้าด้านการเกษตรได้อย่างมีคุณภาพ

๓. สามารถยกระดับการศึกษาภายในตำบลตามที่ได้ตั้งเป้าหมายไว้ ประชาชนให้ความสำคัญกับศาสนา สืบสานวัฒนธรรมประเพณีอันดีงาม และประชาชนมีสุขภาพชีวิตที่ดี ห่างไกลยาเสพติดสุขภาพแข็งแรง

๔. ประชาชนห่างไกลยาเสพติด สุขภาพที่ดี ได้รับสวัสดิการต่างๆ รับรู้ข้อมูลต่างๆ ได้รวดเร็ว มีความปลอดภัยในชีวิตและทรัพย์สิน

๕. แหล่งทรัพยากรธรรมชาติและสิ่งแวดล้อมได้รับการดูแลรักษา ประชาชนสามารถใช้ประโยชน์ร่วมกันได้อย่างคุ้มค่า ลดการบุกรุกที่สาธารณะประโยชน์ และมีความสำนึกถึงคุณค่าของสิ่งแวดล้อม

๖. การบริหารจัดการขององค์การบริหารส่วนตำบลมะขามเตี้ยมีการจัดสรรทรัพยากรทำให้เกิดความพร้อมต่อการให้บริการประชาชนมากยิ่งขึ้น เจ้าหน้าที่และประชาชนสามารถเข้าถึงเทคโนโลยีสารสนเทศ ข้อมูลข่าวสารที่ทันสมัย ทันต่อเหตุการณ์ และมีความรู้ความเข้าใจต่อการเข้าสู่ประชาคมอาเซียน สามารถพูดภาษาอังกฤษและภาษาอาเซียนได้พอสมควรประชาชนได้รับทราบข้อมูลข่าวสารอย่างทั่วถึง

๔. ตัวชี้วัด

๑. จำนวนถนนภายในตำบลที่ได้มาตรฐาน

๒. ร้อยละของครัวเรือนในตำบลที่มีไฟฟ้าใช้

๓. จำนวนประชาชนที่มีน้ำสะอาดใช้และเพียงพอตลอดปี

๔. จำนวนเกษตรกรที่มีน้ำใช้ในการเกษตรอย่างเพียงพอ

๕. ร้อยละของประชาชนมีอาชีพสามารถเลี้ยงตนเองและครอบครัวได้

๖. ร้อยละของประชาชนได้รับความรู้เพิ่มเติมในการประกอบอาชีพ

๗. จำนวนครั้งของเกษตรกรได้รับการส่งเสริมความรู้เกี่ยวกับการประกอบอาชีพเกษตรทั้งด้านพืชและสัตว์

๘. ร้อยละของครัวเรือนที่นำหลักเศรษฐกิจพอเพียงมาปรับใช้ในการดำรงชีวิต
๙. ร้อยละนักเรียนที่สามารถอ่าน เขียน และสนทนาภาษาต่างประเทศได้เพิ่มขึ้น
๑๐. ร้อยละนักเรียนในศูนย์พัฒนาเด็กเล็กและเด็กนักเรียนในโรงเรียนได้รับสารอาหารถูกต้อง

ตามหลักโภชนาการ

๑๑. ร้อยละของจำนวนประชาชนที่เข้าร่วมในการทำกิจกรรมเกี่ยวกับการส่งเสริมศาสนา วัฒนธรรม ประเพณี ภูมิปัญญาท้องถิ่นเพิ่มขึ้น

๑๒. การจัดกิจกรรมอนุรักษ์ศิลปะ วัฒนธรรม ประเพณี แหล่งเรียนรู้ภูมิปัญญา ท้องถิ่นและ ประชาชนชาวบ้านในชุมชนท้องถิ่นให้คงอยู่สืบไป

๑๓. ร้อยละของกลุ่มเสี่ยงที่ได้รับความรู้ด้านการป้องกันและควบคุมโรค / สารเสพติด

๑๔. จำนวนผู้ติดยาเสพติดที่ได้เข้าร่วมโครงการบำบัดฟื้นฟูผู้ติดยาเสพติด

๑๕. ร้อยละของประชาชนที่เข้าร่วมกิจกรรมกีฬา ใช้เวลาว่างให้เกิดประโยชน์ ห่างไกลยาเสพติด

๑๖. ร้อยละของอุบัติเหตุลดลง

๑๗. ร้อยละผู้สูงอายุ ผู้พิการ ผู้ป่วยเอดส์ และผู้ด้อยโอกาส ได้รับสวัสดิการต่างๆ

๑๘. ร้อยละของประชาชนในตำบลที่มีสุขภาพดี

๑๙. ร้อยละประชาชนที่เข้าร่วมโครงการการคัดแยกขยะ

๒๐. ร้อยละของปัญหาขยะที่ลดลง

๒๐. ร้อยละของประชาชนที่หันมาอนุรักษ์ธรรมชาติและสิ่งแวดล้อมเพิ่มขึ้น

๒๑. ร้อยละความพึงพอใจของประชาชนในการใช้บริการเพิ่มขึ้น

๒๒. ร้อยละของการรับรู้ข่าวสารของประชาชน และการเข้าถึงเทคโนโลยีสารสนเทศ ข้อมูล

ข่าวสารที่ทันสมัย

ยุทธศาสตร์ที่ ๑ ยุทธศาสตร์การพัฒนาด้านโครงสร้างพื้นฐาน

๑. จำนวนถนนที่ก่อสร้างมีจำนวนเพิ่มขึ้น ช่วยอำนวยความสะดวกและปลอดภัยในการคมนาคมขนส่งและการสัญจรไปมาของประชาชน

๒. จำนวนหมู่บ้านและครัวเรือน ที่ได้รับบริการด้านสาธารณูปโภค และสาธารณูปการ อย่างทั่วถึง

ยุทธศาสตร์ที่ ๒ ยุทธศาสตร์การพัฒนาด้านการส่งเสริมคุณภาพชีวิต

๑. ประชาชนได้เข้าถึงระบบการศึกษาอย่างเท่าเทียมและทั่วถึง

๒. ประชาชนมีสุขภาพอนามัยที่ดี

๓. สนับสนุนให้ประชาชนมีความรู้เกี่ยวกับการพัฒนาและสร้างอาชีพ สร้างความเข้มแข็งให้กับ

ครอบครัว และชุมชน

๔. ส่งเสริมและสนับสนุนให้ประชาชนผู้ด้อยโอกาสมีคุณภาพชีวิตที่ดีขึ้น

ยุทธศาสตร์ที่ ๓ ยุทธศาสตร์การพัฒนาด้านการจัดระเบียบชุมชน สังคมและการรักษาความสงบเรียบร้อย

๑. ส่งเสริมให้ประชาชนมีความรักในชาติ ศาสนา พระมหากษัตริย์

๒. ส่งเสริมและสนับสนุนให้ประชาชนมีส่วนร่วมในการสร้างระบบความปลอดภัยในชีวิตและทรัพย์สิน

๓. ป้องกันปราบปรามอาชญากรรมและยาเสพติดทุกประเภท

แผนพัฒนาท้องถิ่นองค์การบริหารส่วนตำบลมะขามเตี้ย (พ.ศ. ๒๕๖๖-๒๕๗๐)

ยุทธศาสตร์ที่ ๔ ยุทธศาสตร์การพัฒนาด้านการส่งเสริมอนุรักษ์ ศาสนา ศิลปวัฒนธรรม จารีต ประเพณี

และภูมิปัญญาท้องถิ่น

๑. อนุรักษ์และเผยแพร่ศิลปวัฒนธรรมขนบธรรมเนียมประเพณีท้องถิ่นที่ทรงคุณค่าให้เป็นที่รู้จัก
๒. สนับสนุนส่งเสริมวัฒนธรรมประเพณีท้องถิ่น ให้สืบทอดต่อไป

ยุทธศาสตร์ที่ ๕ ยุทธศาสตร์การพัฒนาด้านการส่งเสริม สนับสนุนการท่องเที่ยวและการอนุรักษ์ ทรัพยากรธรรมชาติและสิ่งแวดล้อม

๑. อนุรักษ์ฟื้นฟูทรัพยากรธรรมชาติและสิ่งแวดล้อมทุกประเภทให้สมดุลและยั่งยืนโดยมุ่งเน้น การมี

ส่วนร่วมของภาคประชาชน หน่วยงานเอกชน หน่วยงานราชการ และองค์กรอิสระ

๒. พัฒนาระบบบริหารจัดการเพื่อลดมลพิษต่างๆ เช่นระบบการจัดการขยะในชุมชน

ยุทธศาสตร์ที่ ๖ ยุทธศาสตร์การพัฒนาด้านการส่งเสริมการบริหารจัดการบ้านเมืองที่ดี

๑. ส่งเสริมและพัฒนาขีดความสามารถในการให้บริการประชาชนในรูปแบบต่างๆ
๒. ส่งเสริมและสนับสนุนให้มีการบริหารจัดการบ้านเมืองที่ดีภายใต้หลักธรรมาภิบาลโดย

มุ่งเน้น

การมีส่วนร่วมของภาคประชาชน

๓. ส่งเสริมและพัฒนาสมรรถนะการปฏิบัติงานของบุคลากรทุกระดับอย่างต่อเนื่องทั้งในด้าน ความรู้ความสามารถและคุณธรรมจริยธรรม

๔. จัดหาและปรับปรุงอาคารสถานที่และอุปกรณ์ต่างๆในการปฏิบัติงานให้ทันสมัยและ เพียงพอ

๕. ค่าเป้าหมาย

๑. การเพิ่มขึ้นร้อยละ ๑๐ ต่อปี ของถนนภายในตำบลที่ได้ก่อสร้างและปรับปรุงให้ได้มาตรฐาน
๒. ร้อยละ ๑๐๐ ของครัวเรือนในตำบลที่มีไฟฟ้า
๓. การเพิ่มขึ้นร้อยละ ๑๐ ต่อปี ของประชาชนที่มีน้ำสะอาดใช้และเพียงพอตลอดปี
๔. จำนวนเกษตรกรมีน้ำใช้ในการเกษตรอย่างเพียงพอเพิ่มขึ้นร้อยละ ๑๐ ต่อปี
๕. ร้อยละ ๑๐ ของประชาชนมีอาชีพสามารถเลี้ยงตนเองและครอบครัวได้
๖. ร้อยละ ๑๐ ของประชาชนได้รับความรู้เพิ่มเติมในการประกอบอาชีพ
๗. เกษตรกรได้รับการส่งเสริมความรู้เกี่ยวกับการประกอบอาชีพเกษตรทั้งด้านพืชและสัตว์ปีละ ๑ ครั้ง
๘. ร้อยละ ๕๐ ของครัวเรือนที่นำหลักเศรษฐกิจพอเพียงมาปรับใช้ในการดำรงชีวิต
๙. นักเรียนที่สามารถอ่าน เขียน และสนทนาภาษาต่างประเทศได้เพิ่มขึ้น ร้อยละ ๑๐ ต่อปี
๑๐. ร้อยละ ๑๐๐ ของนักเรียนในศูนย์พัฒนาเด็กเล็กและเด็กนักเรียนในโรงเรียนได้รับ

สารอาหารถูกต้องตามหลักโภชนาการ

๑๑. ประชาชนที่เข้าร่วมในการทำกิจกรรมเกี่ยวกับการส่งเสริมศาสนา วัฒนธรรม ประเพณี ภูมิปัญญาท้องถิ่นเพิ่มขึ้นร้อยละ ๑๐ ต่อปี

๑๒. การจัดกิจกรรมอนุรักษ์ศิลปะ วัฒนธรรม ประเพณี แหล่งเรียนรู้ภูมิปัญญา ท้องถิ่นและ ประชาชนชาวบ้านในชุมชนท้องถิ่นให้คงอยู่สืบไป ปีละ ๑ ครั้ง

๑๓. ร้อยละ ๑๐ ของกลุ่มเสี่ยงที่ได้รับความรู้ด้านการป้องกันและควบคุมโรค / สารเสพติด

๑๔. จำนวนผู้ติดตามเสฟติด ๑๐ คนต่อปีที่ได้เข้าร่วมโครงการบำบัดฟื้นฟูผู้ติดตามเสฟติด
๑๕. ร้อยละ ๑๐ ของประชาชนที่เข้าร่วมกิจกรรมกีฬา ใช้เวลาว่างให้เกิดประโยชน์ ห่างไกลยาเสฟติด
๑๖. ร้อยละ ๑๐ ของอุบัติเหตุลดลงต่อปี
๑๗. ร้อยละ ๑๐๐ ของผู้สูงอายุ ผู้พิการ ผู้ป่วยเอดส์ และผู้ด้อยโอกาส ได้รับสวัสดิการต่างๆ
๑๘. ร้อยละ ๘๐ ของประชาชนในตำบลที่มีสุขภาพดี
๑๙. จำนวนประชาชนที่เข้าร่วมโครงการการคัดแยกขยะเพิ่มขึ้นร้อยละ ๑๐
๒๐. ร้อยละ ๒๐ ต่อปีของปัญหาขยะที่ลดลง
๒๐. ร้อยละ ๑๐ ต่อปี ของประชาชนที่หันมาอนุรักษ์ธรรมชาติและสิ่งแวดล้อมเพิ่มขึ้น
๒๑. ประชาชนมีความพึงพอใจในการใช้บริการไม่น้อยกว่าร้อยละ ๘๐ ต่อปี
๒๒. ร้อยละ ๑๐ ของการรับรู้ข่าวสารของประชาชน และการเข้าถึงเทคโนโลยีสารสนเทศ ข้อมูล

ข่าวสารที่ทันสมัย

๖. กลยุทธ์

- กลยุทธ์ที่ ๑ พัฒนาเส้นทางคมนาคมให้ได้มาตรฐาน
- กลยุทธ์ที่ ๒ พัฒนาแหล่งน้ำอุปโภค-บริโภค และแหล่งน้ำเพื่อการเกษตร
- กลยุทธ์ที่ ๓ พัฒนาสาธารณูปโภค สาธารณูปการไฟฟ้า และแสงสว่าง
- กลยุทธ์ที่ ๔ การผังเมืองและควบคุมอาคาร
- กลยุทธ์ที่ ๕ ส่งเสริมอาชีพ ส่งเสริมการลงทุนพานิชยกรรม และภูมิปัญญาท้องถิ่น
- กลยุทธ์ที่ ๖ การส่งเสริมและพัฒนาการศึกษา การเรียนรู้
- กลยุทธ์ที่ ๗ ส่งเสริมอนุรักษ์ ศิลปวัฒนธรรม จารีตประเพณี
- กลยุทธ์ที่ ๘ ทำนุ บำรุง ส่งเสริมกิจกรรมทางด้านศาสนา
- กลยุทธ์ที่ ๙ การรักษาความสงบเรียบร้อย และสร้างความเข้มแข็งของชุมชน
- กลยุทธ์ที่ ๑๐ การป้องกันส่งเสริมสุขภาพอนามัย
- กลยุทธ์ที่ ๑๑ ด้านสวัสดิการและสังคม
- กลยุทธ์ที่ ๑๒ ส่งเสริมการออกกำลังกาย การกีฬา และนันทนาการ
- กลยุทธ์ที่ ๑๓ การพัฒนาสิ่งแวดล้อม
- กลยุทธ์ที่ ๑๔ การพัฒนาองค์กรปกครองส่วนท้องถิ่นให้เป็นองค์กรที่มีขีดสมรรถนะสูง

๗. จุดยืนทางยุทธศาสตร์ (Positioning)

องค์การบริหารส่วนตำบลมะขามเตี้ย ได้กำหนดจุดยืนทางการพัฒนา (Positioning) คือ การพัฒนาด้านโครงสร้างพื้นฐาน ด้านเศรษฐกิจ ด้านการศึกษา ศาสนา ศิลปวัฒนธรรม ส่งเสริมคุณภาพชีวิต อนุรักษ์ทรัพยากรธรรมชาติและสิ่งแวดล้อม ซึ่งครอบคลุมกิจกรรมต่าง ๆ ขององค์การบริหารส่วนตำบลมะขามเตี้ย

๑. ยุทธศาสตร์การพัฒนาด้านโครงสร้างพื้นฐาน

- มุ่งเน้นการพัฒนา ก่อสร้าง ปรับปรุง ซ่อมแซม ด้านสาธารณูปโภค สาธารณูปการ และด้านโครงสร้างพื้นฐานให้เพียงพอภายในตำบล
- พัฒนาโครงสร้างพื้นฐานด้านการคมนาคมขนส่งให้มีความสะดวก รวดเร็ว และปลอดภัย

๒. ยุทธศาสตร์การพัฒนาด้านการส่งเสริมคุณภาพชีวิต

- สนับสนุนส่งเสริมการจัดการศึกษาในสถานศึกษาระดับต่างๆ ให้ เด็ก เยาวชน ประชาชน ได้มีโอกาสเข้าถึงระบบศึกษาขั้นพื้นฐานอย่างเท่าเทียม
- เสริมสร้างและสนับสนุนให้ประชาชนมีสุขภาพอนามัยที่ดีอย่างครบวงจรตั้งแต่การ ส่งเสริมการป้องกัน การแก้ไข และการรักษาฟื้นฟูสมรรถภาพ
- ส่งเสริมและสนับสนุนความรู้เกี่ยวกับการพัฒนาอาชีพในชุมชน
- ส่งเสริมและสนับสนุนให้ประชาชนผู้ด้อยโอกาสมีคุณภาพชีวิตที่ดีขึ้น

๓. ยุทธศาสตร์การพัฒนาด้านการจัดระเบียบชุมชน สังคมและการรักษาความสงบเรียบร้อย

- ส่งเสริมและเทิดทูนสถาบันหลักชาติ ศาสนา พระมหากษัตริย์
- ส่งเสริมและสนับสนุนให้ประชาชนมีส่วนร่วมในการสร้างระบบรักษาความปลอดภัยในชีวิตและทรัพย์สิน
- ป้องกันและปราบปรามอาชญากรรมและยาเสพติดทุกประเภท

๔. ยุทธศาสตร์การพัฒนาด้านการส่งเสริมอนุรักษ์ ศาสนา ศิลปวัฒนธรรม จารีตประเพณีและภูมิปัญญาท้องถิ่น

- มุ่งเน้นการอนุรักษ์และเผยแพร่ศิลปวัฒนธรรมขนบธรรมเนียมประเพณีท้องถิ่นให้เป็นที่รู้จัก
- ส่งเสริมสนับสนุนศิลปวัฒนธรรมขนบธรรมเนียมประเพณีท้องถิ่น

๕. ยุทธศาสตร์การพัฒนาด้านการส่งเสริม สนับสนุนการท่องเที่ยวและการอนุรักษ์

ทรัพยากรธรรมชาติ

และสิ่งแวดล้อม

- ส่งเสริมและพัฒนาแหล่งท่องเที่ยวในชุมชน
- สนับสนุนการท่องเที่ยวเชิงอนุรักษ์วิถีชุมชน
- อนุรักษ์และฟื้นฟูทรัพยากรธรรมชาติและสิ่งแวดล้อมทุกประเภทให้สมดุลและยั่งยืนโดยมุ่งเน้นการมีส่วนร่วมของทุกภาคส่วน

๖. ยุทธศาสตร์การพัฒนาด้านการส่งเสริมการบริหารจัดการบ้านเมืองที่ดี

- ส่งเสริมและพัฒนาขีดความสามารถในการให้บริการประชาชนในรูปแบบต่างๆ
- ส่งเสริมการใช้เทคโนโลยีสารสนเทศและการสื่อสาร และการนำเทคนิคการบริหารจัดการสมัยใหม่มาใช้ในการบริการ
- ส่งเสริมสนับสนุนให้มีการบริหารจัดการที่ดีภายใต้หลักธรรมาภิบาลโดยมุ่งเน้นการมีส่วนร่วมของประชาชน
- ส่งเสริมและพัฒนาสมรรถนะการปฏิบัติงานของบุคลากรทุกระดับอย่างต่อเนื่องทั้งในด้านความรู้ความสามารถและด้านคุณธรรมจริยธรรม

๒.๘. ความเชื่อมโยงของยุทธศาสตร์ในภาพรวม

| ยุทธศาสตร์การพัฒนา องค์การบริหารส่วนตำบล มะขามเตี้ย | ยุทธศาสตร์การพัฒนาขององค์กร ปกครองส่วนท้องถิ่น ในจังหวัดสุราษฎร์ธานี | ยุทธศาสตร์จังหวัดสุราษฎร์ธานี |
|--|--|---|
| ๑. ยุทธศาสตร์การพัฒนาด้าน โครงสร้างพื้นฐาน | ยุทธศาสตร์ที่ ๑ ด้านโครงสร้าง พื้นฐาน | ยุทธศาสตร์ที่ ๓ การเชื่อมโยง เส้นทางคมนาคมและศูนย์โลจิสติกส์ (Logistics) ภาคใต้ตอนบน |
| ๒. ยุทธศาสตร์การพัฒนาด้านการ ส่งเสริมคุณภาพชีวิต | ยุทธศาสตร์ที่ ๒ ด้านคุณภาพชีวิต | ยุทธศาสตร์ที่ ๑ การเพิ่มศักยภาพ การแข่งขันภาคเกษตรและ อุตสาหกรรมเกษตรและพลังงาน |
| ๓. ยุทธศาสตร์การพัฒนาด้านการ จัดระเบียบชุมชน สังคมและการ รักษาความสงบเรียบร้อย | ยุทธศาสตร์ที่ ๓ ด้านการศึกษา | ยุทธศาสตร์ที่ ๔ การพัฒนาสังคม ปลอดภัยคุณภาพชีวิตที่ดี และมี ศักยภาพในการแข่งขัน |
| ๔. ยุทธศาสตร์การพัฒนาด้านการ ส่งเสริมอนุรักษ์ าศาสนา ศิลปวัฒนธรรม จารีตประเพณีและ ภูมิปัญญา ท้องถิ่น | ยุทธศาสตร์ที่ ๔ ด้านศาสนา ศิลปวัฒนธรรม จารีตประเพณี และภูมิปัญญาท้องถิ่น | ยุทธศาสตร์ที่ ๔ การพัฒนาสังคม ปลอดภัยคุณภาพชีวิตที่ดี และมี ศักยภาพในการแข่งขัน |
| ๕. ยุทธศาสตร์การพัฒนาด้านการ ส่งเสริม สนับสนุนการท่องเที่ยว และการอนุรักษ์ ทรัพยากรธรรมชาติและ สิ่งแวดล้อม | ยุทธศาสตร์ที่ ๕ ด้านการท่องเที่ยว ทรัพยากรธรรมชาติและ สิ่งแวดล้อม | ยุทธศาสตร์ที่ ๒ การส่งเสริม อุตสาหกรรมบริการและการ ท่องเที่ยวที่ยั่งยืน ยุทธศาสตร์ที่ ๕ การสร้างฐาน ทรัพยากรธรรมชาติที่มั่นคงและมี สภาพแวดล้อมที่เหมาะสม |
| ๖. ยุทธศาสตร์การพัฒนาด้านการ ส่งเสริมการบริหารจัดการ บ้านเมืองที่ดี | ยุทธศาสตร์ที่ ๖ ด้านการบริหาร จัดการท้องถิ่นที่ดีตามหลัก ธรรมาภิบาล | ยุทธศาสตร์ที่ ๔ การพัฒนาสังคม ปลอดภัยคุณภาพชีวิตที่ดี และมี ศักยภาพในการแข่งขัน |

๓. การวิเคราะห์เพื่อพัฒนาท้องถิ่น

๓.๑ การวิเคราะห์กรอบการจัดทำยุทธศาสตร์ขององค์กรปกครองส่วนท้องถิ่น

ในการจัดทำแผนพัฒนาท้องถิ่นขององค์การบริหารส่วนตำบลมะขามเตี้ยได้ใช้การวิเคราะห์ SWOT Analysis/Demand (Demand Analysis)/Global Demand และ Trend ปัจจัยและสถานการณ์การเปลี่ยนแปลงที่มีผลต่อการพัฒนา อย่างน้อยต้องประกอบด้วย การวิเคราะห์ศักยภาพด้านเศรษฐกิจ ด้านสังคม ด้านทรัพยากรธรรมชาติและสิ่งแวดล้อม ซึ่งมีรายละเอียดดังนี้

จุดแข็ง (Strengths: S)

- ๑) บุคลากรมีความรู้ความสามารถรับผิดชอบต่อหน้าที่การทำงาน
- ๒) มีการประสานงานภายในองค์กรและนอกองค์กรอย่างสม่ำเสมอ
- ๓) มีการสนับสนุน ส่งเสริมให้บุคลากรได้ศึกษาต่อในระดับที่สูงขึ้น
- ๔) มีศูนย์รวมข้อมูลข่าวสาร และระบบอินเทอร์เน็ตที่ทันสมัย

แผนพัฒนาท้องถิ่นองค์การบริหารส่วนตำบลมะขามเตี้ย (พ.ศ. ๒๕๖๖-๒๕๗๐)

- ๕) มีการลดขั้นตอนและระยะเวลาในการให้บริการประชาชน และให้บริการประชาชนช่วงพักเที่ยง วันเสาร์และวันอาทิตย์
- ๖) มีการนำระบบการบริหารจัดการที่ดีมาใช้ในองค์กร
- ๗) มีระบบแผนที่ภาษี จัดเก็บรายได้ครอบคลุมมากขึ้น

จุดอ่อน (Weakness: W)

- ๑) อัตรากำลังไม่เพียงพอ
- ๒) ที่ทำการองค์การบริหารส่วนตำบลมะขามเตี้ยมีขนาดเล็กและไม่มีพื้นที่โดยรอบเป็นของตนเอง
- ๓) มีหลายหน่วยงานมุ่งที่จะขอใช้งบประมาณจากองค์การบริหารส่วนตำบลมะขามเตี้ย
- ๔) การจัดสรรงบประมาณเข้ามาน้อยกว่า ภารกิจที่ต้องดำเนินการ

โอกาส (Opportunities: O)

- ๑) พื้นที่มีขนาดเล็ก และติดต่อกับเมืองสุราษฎร์ธานี ทำให้สะดวกต่อการพัฒนา และการขนส่งสินค้า และผลผลิตทางการเกษตร
- ๒) มีศาสนสถานทุกหมู่บ้าน มีเขาท่าเพชร แล้วขอกกลางสาธารณะ
- ๓) มีสถานศึกษาตั้งแต่ระดับเด็กเล็กถึงระดับอุดมศึกษา
- ๔) มีหลักปรัชญาเศรษฐกิจพอเพียงและศูนย์การเรียนรู้เศรษฐกิจพอเพียงเป็นแนวทางการดำเนินชีวิต
- ๕) ไม่มีโรงงานอุตสาหกรรมที่ก่อให้เกิดมลพิษ

อุปสรรค (Threats: T)

- ๑) ประชาชนส่วนหนึ่งขาดความเข้าใจ มาปิดกั้นตนเองไม่เข้ามามีส่วนร่วมในกิจกรรมของท้องถิ่น
- ๒) สอนส่วนใหญ่มีอาชีพทางการเกษตร ซึ่งต้องใช้ต้นทุนในการผลิตสูง ในขณะที่ผลผลิตขายได้ในราคาต่ำ ทำให้เกิดปัญหาด้านค่าครองชีพ
- ๓) ไม่มีรถโดยสารประจำทางผ่านพื้นที่ ทำให้เป็นอุปสรรคต่อการเดินทาง
- ๔) การถูกกำหนดให้เป็นพื้นที่สีเขียว ทำให้ยากต่อการพัฒนา
- ๕) ระบบคู่สายโทรศัพท์ไม่ทั่วถึง ทำให้ระบบอินเทอร์เน็ตไม่มีประสิทธิภาพ
- ๖) แรงงานต่างด้าวและประชากรแฝง

๓.๒ การประเมินสถานการณ์สภาพแวดล้อมภายนอกที่เกี่ยวข้อง

ในการจัดทำแผนพัฒนาท้องถิ่นขององค์การบริหารส่วนตำบลมะขามเตี้ยนั้นได้ทำการประเมินสถานการณ์สภาพแวดล้อมภายนอกที่เกี่ยวข้อง ซึ่งมีรายละเอียดดังนี้

ผลการวิเคราะห์ปัญหาและความต้องการของประชาชน

| ด้าน | สภาพปัญหา | ความต้องการ |
|-----------------------------------|--|---|
| ๑. ด้านโครงสร้างพื้นฐาน | | |
| ๑.๑ ถนน | -ถนนลาดยาง/คสล.ชำรุด -ถนนลูกรัง เป็นหลุมบ่อ -บางครัวเรือนไม่มีถนนใช้ในการสัญจร | -ก่อสร้างถนน คสล./ลาดยาง -ปรับปรุงผิวจราจร -ก่อสร้างถนนคันดิน |
| ๑.๒ น้ำเพื่อการอุปโภคบริโภค | -ระบบน้ำประปายังไม่ครอบคลุมทุกครัวเรือน -ขาดภาชนะกักเก็บน้ำ | -ขยายเขตระบบจำหน่ายน้ำประปาให้ครอบคลุมทุกครัวเรือน -จัดหาและซ่อมแซมภาชนะกักเก็บน้ำเพียงพอพลเรือน |
| ๑.๓ ไฟฟ้า | -แรงดัน/กระแสไฟฟ้าไม่เพียงพอ -ติดตั้งไฟฟ้าสาธารณะ | -ขยายเขตระบบไฟฟ้า -ติดตั้งไฟฟ้าสาธารณะเพิ่มเติม |
| ๒. ด้านส่งเสริมคุณภาพชีวิต | | |
| ๒.๑ ราคาผลผลิตทางการเกษตรตกต่ำ | -ผลผลิตไม่มีคุณภาพ -การใช้สารเคมี | -ส่งเสริมด้านคุณธรรมการผลิตและการจัดการด้านการตลาด -ลด ละ เลิก การใช้สารเคมี |
| ๒.๒ กลุ่มอาชีพ | -สินค้า/ผลิตภัณฑ์ยังไม่มีคุณภาพ -ไม่มีเงินทุนประกอบการ -ไม่มีตลาดรองรับสินค้า | -พัฒนาคุณภาพมาตรฐานสินค้า/ผลิตภัณฑ์หนึ่งตำบลหนึ่งผลิตภัณฑ์ -สนับสนุนเงินทุนในการประกอบอาชีพ -จัดงานแสดงจำหน่ายแลกเปลี่ยนสินค้า -ส่งเสริมการจัดทำตลาดนัดชุมชน |

ผลการวิเคราะห์ปัญหาและความต้องการของประชาชน

| ด้าน | สภาพปัญหา | ความต้องการ |
|---|--|--|
| ๓. ด้านการจัดระเบียบชุมชน สังคมและการรักษาความสงบเรียบร้อย | | |
| ๓.๑ การป้องกันและบรรเทาสาธารณภัย | -อปพร.ไม่ได้รับการฝึกทบทวนเพิ่มเติม -ขาดเครื่องมือและอุปกรณ์ในการรักษาความปลอดภัยและช่วยเหลือสาธารณภัยกรณีเร่งด่วน เกิดภัยพิบัติ -ขาดบุคลากรที่มีศักยภาพในการทำงาน | -อปพร.ได้รับการอบรมและฝึกฝนทบทวนทุกปี -จัดหาเครื่องมือและอุปกรณ์ในการรักษาความปลอดภัยและบรรเทาสาธารณภัย |
| ๓.๒ การสร้างความเข้มแข็งชุมชน | -ปัญหายาเสพติด | -ชุมชนร่วมแก้ไขปัญหา -ผู้ติดยาได้รับการบำบัดและฝึกอาชีพ |
| ๔. การบริหารจัดการท่องเที่ยว ทรัพยากรธรรมชาติและสิ่งแวดล้อม | | |
| ๔.๑ การพัฒนาและส่งเสริมการท่องเที่ยว | -ประชาชนยังไม่มีความรู้ความเข้าใจในการบริหารจัดการด้านการท่องเที่ยวเชิงอนุรักษ์ของชุมชน | -ฝึกอบรมและศึกษาดูงานการจัดการท่องเที่ยวเชิงอนุรักษ์ |
| ๔.๒ ชยะมูลฝอย | -ปัญหาขยะมูลฝอย -มีการทิ้งและกำจัดขยะมูลฝอยอย่างไม่ถูกสุขลักษณะ | -รณรงค์ ส่งเสริมการจัดการขยะอย่างถูกต้อง |
| ๔.๓ การมีส่วนร่วมของประชาชน | -การมีส่วนร่วมของประชาชนในการดูแลรักษาทรัพยากรธรรมชาติและสิ่งแวดล้อมมีน้อย | -รณรงค์ ส่งเสริมให้ประชาชนในพื้นที่มีส่วนร่วมในการดูแลรักษาทรัพยากรธรรมชาติและสิ่งแวดล้อม |
| ๕. ด้านศาสนา ศิลปะ วัฒนธรรม จารีตประเพณีและภูมิปัญญาท้องถิ่น | | |
| ๕.๑ ประเพณีศิลปวัฒนธรรมและภูมิปัญญาท้องถิ่น | -เยาวชนในท้องถิ่นเข้าร่วมกิจกรรมน้อยลง | -รณรงค์ส่งเสริมให้เยาวชนเข้าร่วมกิจกรรมเพิ่มเติม |
| ๖. ด้านบริหารจัดการบ้านเมืองที่ดี | | |
| ๖.๑ การพัฒนาบุคลากรของอบต. | -บุคลากรผู้ปฏิบัติงานเฉพาะด้านไม่เพียงพอกับภารกิจที่เพิ่มมากขึ้น | -มีบุคลากรที่สอดคล้องและเพียงพอกับภารกิจสามารถให้บริการประชาชน |

ส่วนที่ ๓ การนำแผนพัฒนาท้องถิ่นไปสู่การปฏิบัติ
ยุทธศาสตร์การพัฒนาท้องถิ่นและยุทธศาสตร์ระดับมหภาคเพื่อนำไปสู่การปฏิบัติ

| ที่ | ยุทธศาสตร์ชาติ ๒๐ ปี | แผนพัฒนาเศรษฐกิจและสังคมแห่งชาติ ฉบับที่ ๑๓ | SDGs | ยุทธศาสตร์จังหวัด | ยุทธศาสตร์การพัฒนาขององค์กรปกครองส่วนท้องถิ่นในเขตจังหวัด | ยุทธศาสตร์ (อปท.) | กลยุทธ์ | แผนงาน | หน่วยงานรับผิดชอบหลัก |
|-----|--|---|--|--|--|----------------------|--|---|------------------------|
| ๑. | - ยุทธศาสตร์ชาติ ที่ ๒ ด้านการสร้างความสามารถในการแข่งขัน | -หมวดหมู่ที่ ๕ | -เป้าหมายที่ ๙ | ยุทธศาสตร์ที่ ๓ -พัฒนาโครงการพื้นฐานและโลจิสติกส์เชื่อมโยงภูมิภาคทั้งจังหวัดและกลุ่มจังหวัดโดยใช้พื้นฐานดิจิทัล | ยุทธศาสตร์ที่ ๑ ด้านโครงสร้างพื้นฐาน | -โครงการพื้นฐาน | ๑.พัฒนาเส้นทางคมนาคมเพื่อการขนส่งให้ส่งให้มีคุณภาพและมาตรฐาน ๒.พัฒนาด้านสาธารณูปโภคและสาธารณูปการ ไฟฟ้าแสงสว่างและการบริหารจัดการน้ำ ๓.ส่งเสริมการเกษตร การพัฒนาอาชีพและการดำเนินการตามหลักปรัชญาเศรษฐกิจพอเพียง | -แผนงานอุตสาหกรรมและการโยธา -แผนงานเคหะและชุมชน -แผนงานการเกษตร | -กองช่าง |
| ๒ | -ยุทธศาสตร์ชาติที่ ๒ ด้านการสร้างความสามารถในการแข่งขัน -ยุทธศาสตร์ชาติที่ ๓ ด้านการพัฒนาและเสริมสร้างศักยภาพทรัพยากรมนุษย์ -ยุทธศาสตร์ชาติที่ ๔ ด้านการสร้างโอกาสและความเสมอภาคทางสังคม | -หมวดหมู่ที่ ๔ -หมวดหมู่ที่ ๘ -หมวดหมู่ที่ ๙ -หมวดหมู่ที่ ๑๐ -หมวดหมู่ที่ ๑๒ -หมวดหมู่ที่ ๑๓ | -เป้าหมายที่ ๑ -เป้าหมายที่ ๒ -เป้าหมายที่ ๓ -เป้าหมายที่ ๔ -เป้าหมายที่ ๕ -เป้าหมายที่ ๘ -เป้าหมายที่ ๙ -เป้าหมายที่ ๑๑ -เป้าหมายที่ ๑๖ | ยุทธศาสตร์ที่ ๔ -พัฒนาทรัพยากรมนุษย์และคุณภาพชีวิตเพื่อให้เกิดความสมบูรณ์ เพื่อสังคมที่น่าอยู่ | ยุทธศาสตร์ที่ ๒ - ด้านคุณภาพชีวิต ยุทธศาสตร์ที่ ๓ -ด้านการศึกษา ยุทธศาสตร์ที่ ๔ -ด้านศาสนา ศิลปวัฒนธรรม จารีตประเพณี และภูมิปัญญาท้องถิ่น | -ส่งเสริมคุณภาพชีวิต | ๑.พัฒนาเส้นทางคมนาคมเพื่อการขนส่งให้มีคุณภาพและได้มาตรฐาน ๒.พัฒนาด้านสาธารณูปโภคและสาธารณูปการ ไฟฟ้าแสงสว่างและการบริหารจัดการน้ำ ๓.ส่งเสริมการเกษตร การพัฒนาอาชีพและการดำเนินการตามหลักปรัชญาเศรษฐกิจพอเพียง | -แผนงานการศึกษา -แผนงานศาสนา วัฒนธรรมและนันทนาการ -แผนงานงบกลาง -แผนงานสาธารณสุข | -กองช่าง -สำนักปลัด |

| ที่ | ยุทธศาสตร์ชาติ ๒๐ ปี | แผนพัฒนาเศรษฐกิจและสังคมแห่งชาติฉบับที่ ๑๓ | SDGs | ยุทธศาสตร์จังหวัด | ยุทธศาสตร์การพัฒนารองครุฑของส่วนท้องถิ่นในเขตจังหวัด | ยุทธศาสตร์ (อปท.) | กลยุทธ์ | แผนงาน | หน่วยงานรับผิดชอบหลัก |
|-----|-------------------------------------|--|-----------------------------------|--|--|--|--|---|------------------------|
| | | | | | | | ๔. พัฒนาระบบการศึกษาในสังกัดให้มรรคุณภาพตามมาตรฐาน ๕. ส่งเสริมสนับสนุน การศึกษา การกีฬา นันทนาการ วัฒนธรรม ประเพณีและภูมิปัญญา ท้องถิ่นสังคมและบริการ สาธารณสุข ๗. ส่งเสริมพัฒนาสตรี เด็ก เยาวชน และกลุ่ม/องค์กรต่าง | -แผนงานสร้าง ความเข้มแข็ง -แผนงานสังคม สงเคราะห์ -แผนงาน อุตสาหกรรม และโยธา | |
| ๓. | -ยุทธศาสตร์ชาติที่ ๑ ด้านความมั่นคง | -หมุดหมายที่ ๘ | -เป้าหมายที่ ๓ -เป้าหมายที่ ๑๑ | ยุทธศาสตร์ที่ ๔ -พัฒนาทรัพยากร มนุษย์และคุณภาพ ชีวิตเพื่อให้ความ สมบูรณ์เพื่อสังคมที่ น่าอยู่ | ยุทธศาสตร์ที่ ๒ -ด้านคุณภาพชีวิต | -จัด ระเบียบ สังคมและ การรักษา ความสงบ เรียบร้อย | ๘. สนับสนุนการป้องกันและ แก้ไขปัญหาอาชญากรรม ๙. ส่งเสริมการรักษาความ สงบเรียบร้อย การป้องกัน และบรรเทาสาธารณภัย | -แผนงานการ รักษาความสงบ ภายใน -แผนงาน อุตสาหกรรม และโยธา | -กองช่าง -สำนักปลัด |

| ที่ | ยุทธศาสตร์ชาติ ๒๐ ปี | แผนพัฒนาเศรษฐกิจและสังคมแห่งชาติฉบับที่ ๑๓ | SDGs | ยุทธศาสตร์จังหวัด | ยุทธศาสตร์การพัฒนารองขององค์กรปกครองส่วนท้องถิ่นในเขตจังหวัด | ยุทธศาสตร์ (อปท.) | กลยุทธ์ | แผนงาน | หน่วยงานรับผิดชอบหลัก |
|-----|----------------------|--|--|--|---|---------------------------|---|--------|-----------------------|
| ๔. | -ยุทธศาสตร์ชาติที่ ๕ | -หมวดหมู่ที่ ๒ -หมวดหมู่ที่ ๔ -หมวดหมู่ที่ ๕ -หมวดหมู่ที่ ๖ -หมวดหมู่ที่ ๙ -หมวดหมู่ที่ ๑๐ -หมวดหมู่ที่ ๑๑ | -เป้าหมายที่ ๓ -เป้าหมายที่ ๖ -เป้าหมายที่ ๘ -เป้าหมายที่ ๑๑ -เป้าหมายที่ ๑๓ -เป้าหมายที่ ๑๔ -เป้าหมายที่ ๑๕ | ยุทธศาสตร์ที่ ๒ -พัฒนาการท่องเที่ยวเพื่อเพิ่มพูนมูลค่าการท่องเที่ยวทุกมิติ ยุทธศาสตร์ที่ ๕ -ส่งเสริมการจัดการทรัพยากรธรรมชาติและสิ่งแวดล้อมโดยฐานเกษตรและท่องเที่ยวมาจัดการทรัพยากรธรรมชาติและสิ่งแวดล้อม | ยุทธศาสตร์ที่ ๕ -ด้านการท่องเที่ยว ทรัพยากรธรรมชาติและสิ่งแวดล้อม | -การพัฒนาทรัพยากรธรรมชาติ | ๑.พัฒนาเส้นทางคมนาคมเพื่อการขนส่งให้มีคุณภาพและได้มาตรฐาน ๒.พัฒนาด้านสาธารณูปโภคและสาธารณูปการ ไฟฟ้าแสงสว่างและการบริหารจัดการน้ำ ๕.ส่งเสริมสนับสนุนการศึกษา การกีฬา นันทนาการ วัฒนธรรม ประเพณีและภูมิปัญญาท้องถิ่นสังคมและบริการสาธารณสุข ๑๐.ส่งเสริมการท่องเที่ยว การอนุรักษ์ ทรัพยากรธรรมชาติและสิ่งแวดล้อม | | |

| ที่ | ยุทธศาสตร์ชาติ ๒๐ ปี | แผนพัฒนาเศรษฐกิจและสังคมแห่งชาติ ฉบับที่ ๑๓ | SDGs | ยุทธศาสตร์จังหวัด | ยุทธศาสตร์การพัฒนาขององค์กรปกครองส่วนท้องถิ่นในเขตจังหวัด | ยุทธศาสตร์ (อปท.) | กลยุทธ์ | แผนงาน | หน่วยงานรับผิดชอบหลัก |
|-----|--|---|---|--|---|--------------------------------|--|--------|-----------------------|
| ๕. | -ยุทธศาสตร์ชาติที่ ๖ ด้านการปรับสมดุลและพัฒนาระบบการบริหารจัดการภาครัฐ | -หมวดหมู่ที่ ๑๒ | -เป้าหมายที่ ๔ -เป้าหมายที่ ๕ -เป้าหมายที่ ๑๐ -เป้าหมายที่ ๑๑ -เป้าหมายที่ ๑๖ | ยุทธศาสตร์ที่ ๔ -พัฒนาทรัพยากรมนุษย์และคุณภาพชีวิตเพื่อให้สมบูรณ์เพื่อสังคมที่น่าอยู่ | ยุทธศาสตร์ที่ ๖ -ด้านการบริหารจัดการท้องถิ่นที่ดีตามหลักธรรมาภิบาล | -การบริหารจัดการบ้านเมืองที่ดี | ๒.พัฒนาด้านสาธารณูปโภคและสาธารณูปการ ไฟฟ้าแสงสว่างและการบริหารจัดการน้ำ ๑๑.พัฒนาศักยภาพบุคลากรและการบริการประชาชน ๑๒.ส่งเสริมประชาธิปไตย ความเสมอภาค สิทธิเสรีภาพและการมีส่วนร่วมในการพัฒนาท้องถิ่น | | |

ความเชื่อมโยงยุทธศาสตร์ยุทธศาสตร์ในภาพรวม (ยุทธศาสตร์ชาติ + แผนพัฒนาเศรษฐกิจและสังคมแห่งชาติ ฉบับที่ ๑๓ + เป้าหมายการพัฒนาที่ยั่งยืน)



(ต่อ) ความเชื่อมโยงยุทธศาสตร์ยุทธศาสตร์ในภาพรวม (เป้าหมายการพัฒนาที่ยั่งยืน + ยุทธศาสตร์จังหวัด + ยุทธศาสตร์การพัฒนาขององค์กรปกครองส่วนท้องถิ่นในเขตจังหวัด + ยุทธศาสตร์ของ อปท.)

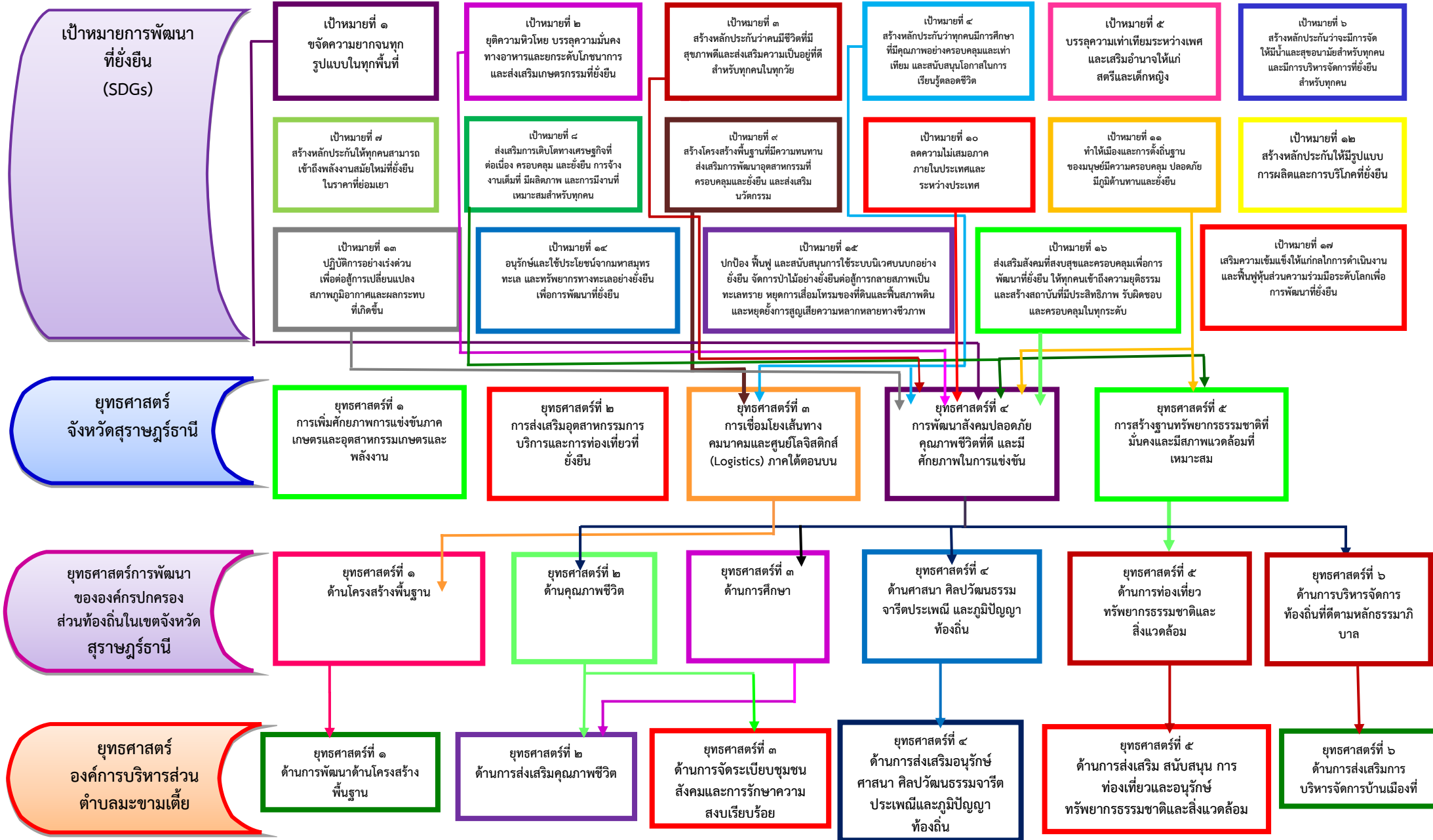

(ต่อ) ความเชื่อมโยงยุทธศาสตร์ยุทธศาสตร์ในภาพรวม (ยุทธศาสตร์ของ อปท. + กลยุทธ์ + แผนงาน หน่วยงานที่รับผิดชอบหลัก)

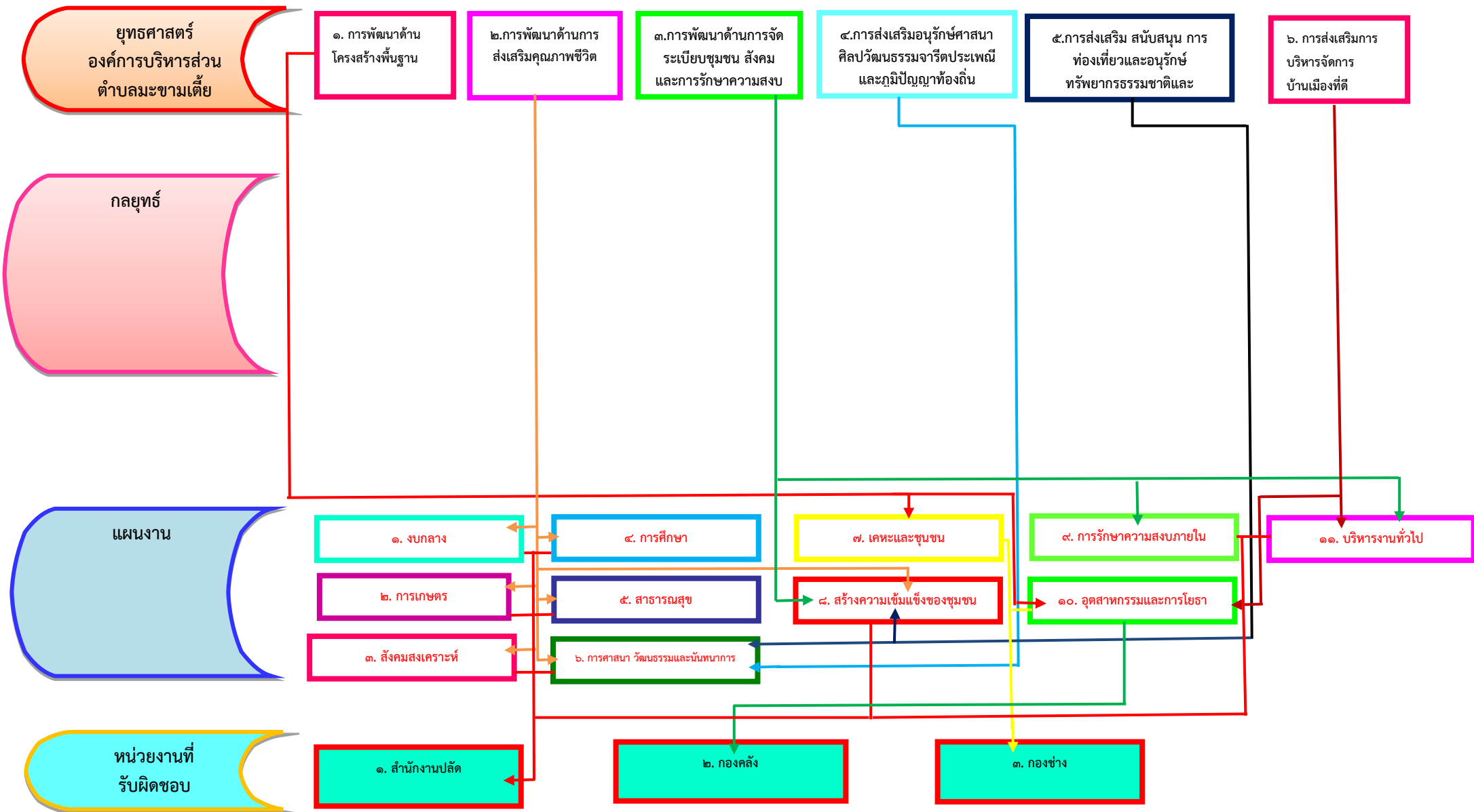

บัญชีสรุปโครงการพัฒนา
แผนพัฒนาท้องถิ่น (พ.ศ.๒๕๖๖ - ๒๕๗๐)
องค์การบริหารส่วนตำบลมะขามเตี้ย

| ยุทธศาสตร์ | ปี ๒๕๖๖ | | ปี ๒๕๖๗ | | ปี ๒๕๖๘ | | ปี ๒๕๖๙ | | ปี ๒๕๗๐ | | รวม ๕ ปี | |
|--|--------------|------------------|--------------|-------------------|--------------|-------------------|--------------|------------------|--------------|------------------|--------------|-------------------|
| | จำนวนโครงการ | งบประมาณ (บาท) | จำนวนโครงการ | งบประมาณ (บาท) | จำนวนโครงการ | งบประมาณ (บาท) | จำนวนโครงการ | งบประมาณ (บาท) | จำนวนโครงการ | งบประมาณ (บาท) | จำนวนโครงการ | งบประมาณ (บาท) |
| ๑) ยุทธศาสตร์การพัฒนาด้านโครงสร้างพื้นฐาน | | | | | | | | | | | | |
| ๑.๑ แผนงานอุตสาหกรรมและการโยธา | ๑๑ | ๕,๓๗๐,๐๐๐ | ๑๕ | ๑๐,๔๑๐,๐๐๐ | ๑๖ | ๖,๕๓๒,๐๐๐ | ๑๒ | ๕,๓๘๒,๕๐๐ | ๖ | ๑,๓๔๐,๐๐๐ | ๖๐ | ๒๙,๐๓๔,๕๐๐ |
| ๑.๒ แผนงานเคหะและชุมชน | ๑๐ | ๒,๔๖๗,๐๐๐ | ๘ | ๑,๗๖๗,๐๐๐ | ๕ | ๑,๔๐๐,๐๐๐ | ๔ | ๑,๓๐๐,๐๐๐ | ๕ | ๕๕๐,๐๐๐ | ๓๒ | ๗,๔๘๔,๐๐๐ |
| ๑.๓ แผนงานการเกษตร | ๑ | ๓๐๐,๐๐๐ | ๑ | ๓๐๐,๐๐๐ | ๒ | ๒,๓๗๐,๐๐๐ | ๑ | ๓๐๐,๐๐๐ | - | - | ๕ | ๓,๒๗๐,๐๐๐ |
| รวม | ๒๒ | ๘,๑๓๗,๐๐๐ | ๒๔ | ๑๒,๔๗๗,๐๐๐ | ๒๓ | ๑๐,๓๐๒,๐๐๐ | ๑๗ | ๖,๙๘๒,๕๐๐ | ๑๑ | ๑,๘๙๐,๐๐๐ | ๙๗ | ๓๙,๗๘๘,๕๐๐ |
| ๒) ยุทธศาสตร์การพัฒนาด้านเศรษฐกิจ | | | | | | | | | | | | |
| ๒.๑ แผนงานสร้างความเข้มแข็งของชุมชน | ๑ | ๔๐,๐๐๐ | ๑ | ๔๐,๐๐๐ | ๑ | ๔๐,๐๐๐ | ๑ | ๔๐,๐๐๐ | ๑ | ๔๐,๐๐๐ | ๕ | ๒๐๐,๐๐๐ |
| ๒.๒ แผนงานการเกษตร | ๑ | ๔๐,๐๐๐ | ๑ | ๔๐,๐๐๐ | ๑ | ๔๐,๐๐๐ | ๑ | ๔๐,๐๐๐ | ๑ | ๔๐,๐๐๐ | ๕ | ๒๐๐,๐๐๐ |
| รวม | ๒ | ๘๐,๐๐๐ | ๒ | ๘๐,๐๐๐ | ๒ | ๘๐,๐๐๐ | ๒ | ๘๐,๐๐๐ | ๒ | ๘๐,๐๐๐ | ๑๐ | ๔๐๐,๐๐๐ |
| ๓) ยุทธศาสตร์การพัฒนาด้านการศึกษา ศาสนา และวัฒนธรรม | | | | | | | | | | | | |
| ๓.๑ แผนงานการศึกษา | ๓ | ๒,๑๕๔,๐๕๓ | ๓ | ๒,๒๖๖,๕๕๓ | ๓ | ๒,๒๗๙,๐๕๓ | ๓ | ๒,๐๙๑,๐๕๓ | ๓ | ๒,๑๐๓,๐๕๓ | ๑๕ | ๑๐,๘๙๓,๗๖๕ |
| ๓.๒ แผนงานการศาสนาวัฒนธรรม และนันทนาการ | ๔ | ๑๕๕,๐๐๐ | ๔ | ๑๕๕,๐๐๐ | ๔ | ๑๕๕,๐๐๐ | ๔ | ๑๕๕,๐๐๐ | ๔ | ๑๕๕,๐๐๐ | ๒๐ | ๗๗๕,๐๐๐ |
| รวม | ๗ | ๒,๓๐๙,๐๕๓ | ๗ | ๒,๔๒๑,๕๕๓ | ๗ | ๒,๔๓๔,๐๕๓ | ๗ | ๒,๒๔๖,๐๕๓ | ๗ | ๒,๒๕๘,๐๕๓ | ๓๕ | ๑๑,๖๖๘,๗๖๕ |

บัญชีสรุปโครงการพัฒนา
แผนพัฒนาท้องถิ่น (พ.ศ.๒๕๖๖ - ๒๕๗๐)
องค์การบริหารส่วนตำบลมะขามเตี้ย

| ยุทธศาสตร์ | ปี ๒๕๖๖ | | ปี ๒๕๖๗ | | ปี ๒๕๖๘ | | ปี ๒๕๖๙ | | ปี ๒๕๗๐ | | รวม ๕ ปี | |
|---|--------------|------------------|--------------|------------------|--------------|------------------|--------------|------------------|--------------|------------------|--------------|-------------------|
| | จำนวนโครงการ | งบประมาณ (บาท) | จำนวนโครงการ | งบประมาณ (บาท) | จำนวนโครงการ | งบประมาณ (บาท) | จำนวนโครงการ | งบประมาณ (บาท) | จำนวนโครงการ | งบประมาณ (บาท) | จำนวนโครงการ | งบประมาณ (บาท) |
| ๔) ยุทธศาสตร์การพัฒนาด้านการส่งเสริมคุณภาพชีวิต | | | | | | | | | | | | |
| ๔.๑ แผนงานสร้างความเข้มแข็งของชุมชน | ๒ | ๒๘๐,๐๐๐ | ๒ | ๒๘๐,๐๐๐ | ๒ | ๒๘๐,๐๐๐ | ๒ | ๒๘๐,๐๐๐ | ๒ | ๒๘๐,๐๐๐ | ๑๐ | ๑,๔๐๐,๐๐๐ |
| ๔.๒ แผนงานสาธารณสุข | ๔ | ๑๔๐,๐๐๐ | ๔ | ๑๔๐,๐๐๐ | ๔ | ๑๔๐,๐๐๐ | ๔ | ๑๔๐,๐๐๐ | ๔ | ๑๔๐,๐๐๐ | ๒๐ | ๑๐๐,๐๐๐ |
| ๔.๓ แผนงานสังคมสงเคราะห์ | ๑ | ๒๐,๐๐๐ | ๑ | ๒๐,๐๐๐ | ๑ | ๒๐,๐๐๐ | ๑ | ๒๐,๐๐๐ | ๑ | ๒๐,๐๐๐ | ๕ | ๖๐๐,๐๐๐ |
| ๔.๔ แผนงานกีฬาและนันทนาการ | ๑ | ๑๒๐,๐๐๐ | ๑ | ๑๒๐,๐๐๐ | ๑ | ๑๒๐,๐๐๐ | ๑ | ๑๒๐,๐๐๐ | ๑ | ๑๒๐,๐๐๐ | ๕ | ๑,๙๐๐,๐๐๐ |
| ๔.๕ แผนงานการรักษาความสงบภายใน | ๔ | ๓๘๐,๐๐๐ | ๔ | ๓๘๐,๐๐๐ | ๔ | ๓๘๐,๐๐๐ | ๔ | ๓๘๐,๐๐๐ | ๔ | ๓๘๐,๐๐๐ | ๒๐ | ๑,๙๐๐,๐๐๐ |
| ๔.๖ แผนงานงบกลาง | ๔ | ๓,๖๗๔,๒๐๐ | ๔ | ๓,๗๓๖,๒๐๐ | ๔ | ๓,๗๙๘,๒๐๐ | ๔ | ๓,๘๕๐,๒๐๐ | ๔ | ๔,๑๐๒,๒๐๐ | ๒๐ | ๑๙,๒๖๑,๐๐๐ |
| รวม | ๑๖ | ๔,๖๑๔,๒๐๐ | ๑๖ | ๔,๖๗๖,๒๐๐ | ๑๖ | ๔,๗๓๘,๒๐๐ | ๑๖ | ๔,๘๙๐,๒๐๐ | ๑๖ | ๕,๐๔๒,๒๐๐ | ๘๐ | ๒๓,๙๖๑,๐๐๐ |
| ๕) ยุทธศาสตร์การพัฒนาด้านการจัดการทรัพยากรธรรมชาติและสิ่งแวดล้อม | | | | | | | | | | | | |
| ๕.๑ แผนงานการเกษตร | ๓ | ๗๐,๐๐๐ | ๓ | ๗๐,๐๐๐ | ๓ | ๗๐,๐๐๐ | ๓ | ๗๐,๐๐๐ | ๓ | ๗๐,๐๐๐ | ๑๕ | ๓๕๐,๐๐๐ |
| ๕.๒ แผนงานด้านทรัพยากรและสิ่งแวดล้อม | ๓ | ๑๔๐,๐๐๐ | ๓ | ๑๔๐,๐๐๐ | ๓ | ๑๔๐,๐๐๐ | ๓ | ๑๔๐,๐๐๐ | ๓ | ๑๔๐,๐๐๐ | ๑๕ | ๗๐๐,๐๐๐ |
| รวม | ๖ | ๒๑๐,๐๐๐ | ๖ | ๒๑๐,๐๐๐ | ๖ | ๒๑๐,๐๐๐ | ๖ | ๒๑๐,๐๐๐ | ๖ | ๒๑๐,๐๐๐ | ๓๐ | ๑,๐๕๐,๐๐๐ |

บัญชีสรุปโครงการพัฒนา
แผนพัฒนาท้องถิ่น (พ.ศ.๒๕๖๖ - ๒๕๗๐)
องค์การบริหารส่วนตำบลมะขามเตี้ย

| ยุทธศาสตร์ | ปี ๒๕๖๖ | | ปี ๒๕๖๗ | | ปี ๒๕๖๘ | | ปี ๒๕๖๙ | | ปี ๒๕๗๐ | | รวม ๕ ปี | |
|---|--------------|----------------|--------------|----------------|--------------|----------------|--------------|----------------|--------------|----------------|--------------|----------------|
| | จำนวนโครงการ | งบประมาณ (บาท) | จำนวนโครงการ | งบประมาณ (บาท) | จำนวนโครงการ | งบประมาณ (บาท) | จำนวนโครงการ | งบประมาณ (บาท) | จำนวนโครงการ | งบประมาณ (บาท) | จำนวนโครงการ | งบประมาณ (บาท) |
| ๖) ยุทธศาสตร์การพัฒนาด้านการบริหารจัดการที่ดี | | | | | | | | | | | | |
| ๖.๑ แผนงานบริหารงานทั่วไป | ๘ | ๑,๓๕๕,๐๐๐ | ๘ | ๑,๖๐๕,๐๐๐ | ๘ | ๑,๓๕๕,๐๐๐ | ๘ | ๑,๖๐๕,๐๐๐ | ๘ | ๑,๓๕๕,๐๐๐ | ๔๐ | ๗,๒๗๕,๐๐๐ |
| รวม | ๘ | ๑,๓๕๕,๐๐๐ | ๘ | ๑,๖๐๕,๐๐๐ | ๘ | ๑,๓๕๕,๐๐๐ | ๘ | ๑,๖๐๕,๐๐๐ | ๘ | ๑,๓๕๕,๐๐๐ | ๔๐ | ๗,๒๗๕,๐๐๐ |
| รวมทั้งสิ้น | ๖๑ | ๑๖,๗๐๕,๒๕๓ | ๖๓ | ๒๑,๔๖๙,๗๕๓ | ๖๒ | ๑๙,๑๑๙,๒๕๓ | ๕๖ | ๑๖,๐๑๓,๗๕๓ | ๕๐ | ๑๐,๘๓๕,๒๕๓ | ๒๙๒ | ๘๔,๑๔๓,๒๖๕ |

รายละเอียดโครงการพัฒนา

แบบ ผ.๑๒

แผนพัฒนาท้องถิ่น (พ.ศ.๒๕๖๖-๒๕๗๐)

องค์การบริหารส่วนตำบลมะขามเตี้ย อำเภอเมืองฯ จังหวัดสุราษฎร์ธานี

ก. ยุทธศาสตร์ชาติ ๒๐ ปี

ข. แผนพัฒนาเศรษฐกิจฯ ฉบับที่ ๑๓

ค. Sustainable Development Goals :SDGs

ยุทธศาสตร์ที่ ๒

ด้านการสร้างความสามารถในการแข่งขัน

หมุดหมายที่ ๕

ไทยเป็นประตูการค้าลงทุนและยุทธศาสตร์ทางโลจิสติกส์ที่สำคัญของภูมิภาค

เป้าหมายที่ ๙

สร้างโครงสร้างพื้นฐานที่มีความทนทาน ส่งเสริมการพัฒนาอุตสาหกรรมที่ครอบคลุมและยั่งยืน และส่งเสริมนวัตกรรมและครอบคลุมในทุกระดับ

เป้าประสงค์ที่ ๑

พัฒนาโครงสร้างพื้นฐานให้มีคุณภาพ เชื่อถือได้ ยั่งยืนและมีความทนทาน ซึ่งรวมถึงโครงสร้างพื้นฐานของภูมิภาคและที่ข้ามเขตแดน เพื่อสนับสนุนการพัฒนาทางเศรษฐกิจและความเป็นอยู่ที่ดีของมนุษย์ โดยมุ่งเป้าที่การเข้าถึงได้ในราคาที่สามารถจ่ายได้และเท่าเทียมสำหรับทุกคน

ง. ยุทธศาสตร์จังหวัด

จ. ยุทธศาสตร์การพัฒนาขององค์ปกครองส่วนท้องถิ่นในเขตจังหวัด

ยุทธศาสตร์ที่ ๓

การเชื่อมโยงเส้นทางคมนาคมและศูนย์โลจิสติกส์ (Logistics) ภาคใต้ตอนบน

๑. ยุทธศาสตร์การพัฒนา

๑. กลยุทธ์

(๑) แผนงาน อุตสาหกรรมและการโยธา (หมู่ที่ ๕ บ้านท่าเพชร)

ยุทธศาสตร์ที่ ๑

ด้านโครงสร้างพื้นฐาน

ยุทธศาสตร์ที่ ๑

ด้านการพัฒนาด้านโครงสร้างพื้นฐาน

| ที่ | โครงการ | วัตถุประสงค์ | เป้าหมาย (ผลผลิตของ โครงการ) | งบประมาณ | | | | | ตัวชี้วัด (KPI) | ผลลัพธ์ที่คาดว่าจะได้รับ | หน่วยงาน รับผิดชอบหลัก |
|-----|---|---|--|--------------------------------------|---------------|---------------|----------------------|---------------|------------------------|---|---------------------------|
| | | | | ๒๕๖๖ (บาท) | ๒๕๖๗ (บาท) | ๒๕๖๘ (บาท) | ๒๕๖๙ (บาท) | ๒๕๗๐ (บาท) | | | |
| ๑ | โครงการก่อสร้างถนนคอนกรีตข้าง ร.ร.สุราษฎร์ธานี ๒ หมู่ที่ ๕ (เสนอโดย ปชค./แผนชุมชน) | เพื่อให้ประชาชนมีถนน ใช้สำหรับการคมนาคม ได้อย่างสะดวกรวดเร็ว | ขนาดกว้าง ๔.๐๐ ม. ระยะทางยาว ๑๐๐.๐๐ ม. หนา ๐.๑๕ ม.ไหล่ทาง ข้างละ ๐.๕๐ม. | ๒๕๐,๐๐๐ (เงินอุดหนุน เฉพาะกิจ) | - | - | - | - | ระยะทางที่ ก่อสร้าง | ผู้ใช้เส้นทางได้รับ ความสะดวก รวดเร็วและ ปลอดภัย | กองช่าง |
| ๒ | โครงการบุกเบิกก่อสร้างถนนสาย หนองปลิงเก่า หมู่ที่ ๕ (เสนอโดย ปชค./แผนชุมชน) | เพื่อให้ประชาชนได้มี ถนนใช้สำหรับการ คมนาคมได้อย่างสะดวก รวดเร็ว | ขนาดกว้าง ๕.๐๐ ม. ระยะทางยาว ๕๐๐.๐๐ ม. | - | - | - | ๖๐๐,๐๐๐ (งบ อบต.) | - | ระยะทางที่ ก่อสร้าง | ผู้ใช้เส้นทางได้รับ ความสะดวก รวดเร็วและ ปลอดภัย | กองช่าง |

รายละเอียดโครงการพัฒนา

แบบ ผ.๐๒

แผนพัฒนาท้องถิ่น (พ.ศ.๒๕๖๖-๒๕๗๐)

องค์การบริหารส่วนตำบลมะขามเตี้ย อำเภอเมืองฯ จังหวัดสุราษฎร์ธานี

ก. ยุทธศาสตร์ชาติ ๒๐ ปี

ข. แผนพัฒนาเศรษฐกิจฯ ฉบับที่ ๑๓

ค. Sustainable Development Goals :SDGs

ยุทธศาสตร์ที่ ๒

ด้านการสร้างความสามารถในการแข่งขัน

หมวดหมายที่ ๕

ไทยเป็นประตูการค้าลงทุนและยุทธศาสตร์ทางโลจิสติกส์ที่สำคัญของภูมิภาค

เป้าหมายที่ ๙

สร้างโครงสร้างพื้นฐานที่มีความทนทาน ส่งเสริมการพัฒนาอุตสาหกรรมที่ครอบคลุมและยั่งยืน และส่งเสริมนวัตกรรมและครอบคลุมในทุกระดับ

เป้าประสงค์ที่ ๑

พัฒนาโครงสร้างพื้นฐานให้มีคุณภาพ เชื่อถือได้ ยั่งยืนและมีความทนทาน ซึ่งรวมถึงโครงสร้างพื้นฐานของภูมิภาคและที่ข้ามเขตแดน เพื่อสนับสนุนการพัฒนาทางเศรษฐกิจและความเป็นอยู่ที่ดีของมนุษย์ โดยมุ่งเป้าที่การเข้าถึงได้ในราคาที่สามารถจ่ายได้และเท่าเทียมสำหรับทุกคน

ง. ยุทธศาสตร์จังหวัด

จ. ยุทธศาสตร์การพัฒนาขององค์ปกครองส่วนท้องถิ่นในเขตจังหวัด

ยุทธศาสตร์ที่ ๓

การเชื่อมโยงเส้นทางคมนาคมและศูนย์โลจิสติกส์ (Logistics) ภาคใต้ตอนบน

๑. ยุทธศาสตร์การพัฒนา

๑. กลยุทธ์

(๑) แผนงาน อุตสาหกรรมและการโยธา (หมู่ที่ ๕ บ้านท่าเพชร)

ยุทธศาสตร์ที่ ๑

ด้านโครงสร้างพื้นฐาน

ยุทธศาสตร์ที่ ๑

ด้านการพัฒนาด้านโครงสร้างพื้นฐาน

| ที่ | โครงการ | วัตถุประสงค์ | เป้าหมาย (ผลผลิตของ โครงการ) | งบประมาณ | | | | | ตัวชี้วัด (KPI) | ผลลัพธ์ที่คาดว่าจะได้รับ | หน่วยงาน รับผิดชอบหลัก |
|-----|--|---|--|---------------|----------------------|---------------|----------------------|---------------|---------------------|---|---------------------------|
| | | | | ๒๕๖๖ (บาท) | ๒๕๖๗ (บาท) | ๒๕๖๘ (บาท) | ๒๕๖๙ (บาท) | ๒๕๗๐ (บาท) | | | |
| ๓ | โครงการปรับปรุง/ก่อสร้างถนนหินคลุกขอยถนนอมถึง นาทุ่ง หมู่ที่ ๕ (เสนอโดย ปชค./แผนชุมชน) | เพื่อให้ประชาชนมีถนนใช้สำหรับการคมนาคมได้อย่างสะดวกรวดเร็ว | ขนาดกว้าง ๕.๐๐ ม. ระยะทางยาว ๑๕๐.๐๐ ม. ผิวจราจรแบบแบบหินคลุก (๑๘๐,๐๐๐) | - | - | - | ๑๘๐,๐๐๐ (งบ อบต.) | - | ระยะทางที่ก่อสร้าง | ผู้ใช้เส้นทางได้รับความสะดวกรวดเร็วและปลอดภัย | กองช่าง |
| ๔ | โครงการบุกเบิกก่อสร้างถนนสายข้างบ้านนายสมใจ ถึงเขต มอ. หมู่ที่ ๕ (เสนอโดย ปชค./แผนชุมชน) | เพื่อให้ประชาชนได้มีถนนใช้สำหรับการคมนาคมได้อย่างสะดวกรวดเร็ว | ระยะทางยาว ๑๕๐.๐๐ ม. | - | ๒๐๐,๐๐๐ (งบ อบต.) | - | - | - | ระยะทาง ที่ก่อสร้าง | ผู้ใช้เส้นทางได้รับความสะดวกรวดเร็วและปลอดภัย | กองช่าง |

รายละเอียดโครงการพัฒนา

แบบ ผ.๐๒

แผนพัฒนาท้องถิ่น (พ.ศ.๒๕๖๖-๒๕๗๐)

องค์การบริหารส่วนตำบลมะขามเตี้ย อำเภอเมืองฯ จังหวัดสุราษฎร์ธานี

ก. ยุทธศาสตร์ชาติ ๒๐ ปี

ข. แผนพัฒนาเศรษฐกิจฯ ฉบับที่ ๑๓

ค. Sustainable Development Goals :SDGs

ยุทธศาสตร์ที่ ๒

ด้านการสร้างความสามารถในการแข่งขัน

หมุดหมายที่ ๕

ไทยเป็นประตูการค้าลงทุนและยุทธศาสตร์ทางโลจิสติกส์ที่สำคัญของภูมิภาค

เป้าหมายที่ ๙

สร้างโครงสร้างพื้นฐานที่มีความทนทาน ส่งเสริมการพัฒนาอุตสาหกรรมที่ครอบคลุมและยั่งยืน และส่งเสริมนวัตกรรมและครอบคลุมในทุกระดับ

เป้าประสงค์ที่ ๑

พัฒนาโครงสร้างพื้นฐานให้มีคุณภาพ เชื่อถือได้ ยั่งยืนและมีความทนทาน ซึ่งรวมถึงโครงสร้างพื้นฐานของภูมิภาคและที่ข้ามเขตแดน เพื่อสนับสนุนการพัฒนาทางเศรษฐกิจและความเป็นอยู่ที่ดีของมนุษย์ โดยมุ่งเป้าที่การเข้าถึงได้ในราคาที่สามารถจ่ายได้และเท่าเทียมสำหรับทุกคน

ง. ยุทธศาสตร์จังหวัด

จ. ยุทธศาสตร์การพัฒนาขององค์ปกครองส่วนท้องถิ่นในเขตจังหวัด

ยุทธศาสตร์ที่ ๓

การเชื่อมโยงเส้นทางคมนาคมและศูนย์โลจิสติกส์ (Logistics) ภาคใต้ตอนบน

๑. ยุทธศาสตร์การพัฒนา

๑. กลยุทธ์

(๑) แผนงาน อุตสาหกรรมและการโยธา (หมู่ที่ ๕ บ้านท่าเพชร

ยุทธศาสตร์ที่ ๑

ด้านโครงสร้างพื้นฐาน

ยุทธศาสตร์ที่ ๑

ด้านการพัฒนาด้านโครงสร้างพื้นฐาน

| ที่ | โครงการ | วัตถุประสงค์ | เป้าหมาย (ผลผลิตของโครงการ) | งบประมาณ | | | | | ตัวชี้วัด (KPI) | ผลลัพธ์ที่คาดว่าจะได้รับ | หน่วยงานรับผิดชอบหลัก |
|-----|---|--|--|---------------------|---------------------|---------------------|------------|------------|--------------------|--|-----------------------|
| | | | | ๒๕๖๖ (บาท) | ๒๕๖๗ (บาท) | ๒๕๖๘ (บาท) | ๒๕๖๙ (บาท) | ๒๕๗๐ (บาท) | | | |
| ๕ | โครงการก่อสร้างถนนคอนกรีต ขอยสวนทุเรียน หมู่ที่ ๕ (เสนอโดย ปชค./แผนชุมชน) | เพื่อให้ประชาชนได้มีถนนใช้สำหรับการคมนาคมได้อย่างสะดวก รวดเร็ว | ขนาดกว้าง ๔.๐๐ ม. ระยะทางยาว ๔๕๐.๐๐ ม. | ๑,๐๐๐,๐๐๐ (งบ อบต.) | - | - | - | - | ระยะทางที่ก่อสร้าง | ผู้ใช้เส้นทางได้รับความสะดวก รวดเร็วและปลอดภัย | กองช่าง |
| ๖ | โครงการวางท่อระบายน้ำ สีแยกทำสนถึงคลองบ้าน นายเอื้อน หมู่ที่ ๕ (เสนอโดย ปชค./แผนชุมชน) | เพื่อป้องกันน้ำท่วม | วางท่อระบายน้ำขนาดเส้นผ่าศูนย์กลาง ๑.๐๐ ม. ระยะทาง ยาว ๕๐๐.๐๐ ม. | - | ๓,๐๐๐,๐๐๐ (งบ อบต.) | - | - | - | ระยะทางที่ก่อสร้าง | การระบายน้ำได้สะดวกขึ้น | กองช่าง |
| ๗ | โครงการก่อสร้างผนังกันดินจากขอยถนนอม-บ้านนางเพ็ง (หนองปลิง) หมู่ที่ ๕ (เสนอโดย ปชค./แผนชุมชน) | เพื่อป้องกันน้ำท่วม | สูง ๒.๐๐ ม. ระยะทางยาว ๑๕๐ ม. | - | - | ๒,๐๐๐,๐๐๐ (งบ อบต.) | - | - | ระยะทางที่ก่อสร้าง | การระบายน้ำได้สะดวกขึ้น | กองช่าง |

รายละเอียดโครงการพัฒนา

แบบ ผ.๐๒

แผนพัฒนาท้องถิ่น (พ.ศ.๒๕๖๖-๒๕๗๐)

องค์การบริหารส่วนตำบลมะขามเตี้ย อำเภอเมืองฯ จังหวัดสุราษฎร์ธานี

ก. ยุทธศาสตร์ชาติ ๒๐ ปี

ข. แผนพัฒนาเศรษฐกิจฯ ฉบับที่ ๑๓

ค. Sustainable Development Goals :SDGs

ยุทธศาสตร์ที่ ๒

ด้านการสร้างความสามารถในการแข่งขัน

หมุดหมายที่ ๕

ไทยเป็นประตูการค้าลงทุนและยุทธศาสตร์ทางโลจิสติกส์ที่สำคัญของภูมิภาค

เป้าหมายที่ ๙

สร้างโครงสร้างพื้นฐานที่มีความทนทาน ส่งเสริมการพัฒนาอุตสาหกรรมที่ครอบคลุมและยั่งยืน และส่งเสริมนวัตกรรมและครอบคลุมในทุกระดับ

เป้าประสงค์ที่ ๑

พัฒนาโครงสร้างพื้นฐานให้มีคุณภาพ เชื่อถือได้ ยั่งยืนและมีความทนทาน ซึ่งรวมถึงโครงสร้างพื้นฐานของภูมิภาคและที่ข้ามเขตแดน เพื่อสนับสนุนการพัฒนาทางเศรษฐกิจและความเป็นอยู่ที่ดีของมนุษย์ โดยมุ่งเป้าที่การเข้าถึงได้ในราคาที่สามารถจ่ายได้และเท่าเทียมสำหรับทุกคน

ง. ยุทธศาสตร์จังหวัด

จ. ยุทธศาสตร์การพัฒนาขององค์ปกครองส่วนท้องถิ่นในเขตจังหวัด

ยุทธศาสตร์ที่ ๓

การเชื่อมโยงเส้นทางคมนาคมและศูนย์โลจิสติกส์ (Logistics) ภาคใต้ตอนบน

๑. ยุทธศาสตร์การพัฒนา

๑. กลยุทธ์

(๑) แผนงาน อุตสาหกรรมและการโยธา (หมู่ที่ ๕ บ้านท่าเพชร)

ยุทธศาสตร์ที่ ๑

ด้านโครงสร้างพื้นฐาน

ยุทธศาสตร์ที่ ๑

ด้านการพัฒนาด้านโครงสร้างพื้นฐาน

| ที่ | โครงการ | วัตถุประสงค์ | เป้าหมาย (ผลผลิตของ โครงการ) | งบประมาณ | | | | | ตัวชี้วัด (KPI) | ผลลัพธ์ที่คาดว่าจะได้รับ | หน่วยงาน รับผิดชอบหลัก |
|-----|---|---|--|---------------|----------------------|---------------|---------------|----------------------|--------------------|---|---------------------------|
| | | | | ๒๕๖๖ (บาท) | ๒๕๖๗ (บาท) | ๒๕๖๘ (บาท) | ๒๕๖๙ (บาท) | ๒๕๗๐ (บาท) | | | |
| ๘ | โครงการก่อสร้างถนนคอนกรีตขอยถนนม หมู่ที่ ๕ (เสนอโดย ปชค./แผนชุมชน) | เพื่อให้ประชาชนมีถนนใช้สำหรับการคมนาคมได้อย่างสะดวกรวดเร็ว | ขนาดกว้าง ๔.๐๐ ม. ระยะทางยาว ๒๐๐.๐๐ ม. หนา ๐.๑๕ ม. ไหล่ทางข้างละ ๐.๕๐ม. | - | - | - | - | ๕๐๐,๐๐๐ (งบ อบต.) | ระยะทางที่ก่อสร้าง | ผู้ใช้เส้นทางได้รับความสะดวกรวดเร็วและปลอดภัย | กองช่าง |
| ๙ | โครงการขยายไหล่ทางคอนกรีตพร้อมทำทางเท้าสาย ร.ร.สุราษฎร์ธานี ๒ หมู่ที่ ๕ (เสนอโดย ปชค./แผนชุมชน) | เพื่อให้ประชาชนได้มีถนนใช้สำหรับการคมนาคมได้อย่างสะดวกรวดเร็ว | ระยะทางยาว ๑๒๐.๐๐ ม. (๓๐๐,๐๐๐) | - | ๓๐๐,๐๐๐ (งบ อบต.) | - | - | - | ระยะทางที่ก่อสร้าง | ผู้ใช้เส้นทางได้รับความสะดวกรวดเร็วและปลอดภัย | กองช่าง |

รายละเอียดโครงการพัฒนา

แบบ ผ.๐๒

แผนพัฒนาท้องถิ่น (พ.ศ.๒๕๖๖-๒๕๗๐)

องค์การบริหารส่วนตำบลมะขามเตี้ย อำเภอเมืองฯ จังหวัดสุราษฎร์ธานี

ก. ยุทธศาสตร์ชาติ ๒๐ ปี

ข. แผนพัฒนาเศรษฐกิจฯ ฉบับที่ ๑๓

ค. Sustainable Development Goals :SDGs

ยุทธศาสตร์ที่ ๒

ด้านการสร้างความสามารถในการแข่งขัน

หมุดหมายที่ ๕

ไทยเป็นประตูการค้าลงทุนและยุทธศาสตร์ทางโลจิสติกส์ที่สำคัญของภูมิภาค

เป้าหมายที่ ๙

สร้างโครงสร้างพื้นฐานที่มีความทนทาน ส่งเสริมการพัฒนาอุตสาหกรรมที่ครอบคลุมและยั่งยืน และส่งเสริมนวัตกรรมและครอบคลุมในทุกระดับ

เป้าประสงค์ที่ ๑

พัฒนาโครงสร้างพื้นฐานให้มีคุณภาพ เชื่อถือได้ ยั่งยืนและมีความทนทาน ซึ่งรวมถึงโครงสร้างพื้นฐานของภูมิภาคและที่ข้ามเขตแดน เพื่อสนับสนุนการพัฒนาทางเศรษฐกิจและความเป็นอยู่ที่ดีของมนุษย์ โดยมุ่งเป้าที่การเข้าถึงได้ในราคาที่สามารถจ่ายได้และเท่าเทียมสำหรับทุกคน

ง. ยุทธศาสตร์จังหวัด

จ. ยุทธศาสตร์การพัฒนาขององค์ปกครองส่วนท้องถิ่นในเขตจังหวัด

ยุทธศาสตร์ที่ ๓

การเชื่อมโยงเส้นทางคมนาคมและศูนย์โลจิสติกส์ (Logistics) ภาคใต้ตอนบน

๑. ยุทธศาสตร์การพัฒนา

๑. กลยุทธ์

(๑) แผนงาน อุตสาหกรรมและการโยธา (หมู่ที่ ๕ บ้านท่าเพชร)

ยุทธศาสตร์ที่ ๑

ด้านโครงสร้างพื้นฐาน

ยุทธศาสตร์ที่ ๑

ด้านการพัฒนาด้านโครงสร้างพื้นฐาน

| ที่ | โครงการ | วัตถุประสงค์ | เป้าหมาย (ผลผลิตของ โครงการ) | งบประมาณ | | | | | ตัวชี้วัด (KPI) | ผลลัพธ์ที่คาดว่าจะได้รับ | หน่วยงาน รับผิดชอบ หลัก |
|-----|--|---|---|----------------------|---------------|---------------|---------------|---------------|------------------------|---|-------------------------------|
| | | | | ๒๕๖๖ (บาท) | ๒๕๖๗ (บาท) | ๒๕๖๘ (บาท) | ๒๕๖๙ (บาท) | ๒๕๗๐ (บาท) | | | |
| ๑๐ | โครงการก่อสร้างท่อเหลี่ยม บ้านนางเพ็ง หมู่ที่ ๕ (เสนอโดย ปชค./แผนชุมชน) | เพื่อป้องกัน น้ำท่วม | ขนาด ๑.๕๐x๑.๕๐ x๖.๐๐ ม. | ๒๐๐,๐๐๐ (งบ อบต.) | - | - | - | - | ระยะทางที่ ก่อสร้าง | การระบายน้ำได้ สะดวกขึ้น | กองช่าง |
| ๑๑ | โครงการก่อสร้างถนนหินคลุก สายบ้านนายญาติ หมู่ที่ ๕ (เสนอโดย ปชค./แผนชุมชน) | เพื่อให้ ประชาชนได้มี ถนนใช้สำหรับ การคมนาคมได้ อย่างสะดวก รวดเร็ว | ขนาดกว้าง ๕.๐๐ ม. ระยะทางยาว ๓๕๐ ม. | ๓๕๐,๐๐๐ (งบ อบต.) | | | | | ระยะทางที่ ก่อสร้าง | ผู้ใช้เส้นทางได้รับ ความสะดวก รวดเร็วและ ปลอดภัย | กองช่าง |

รายละเอียดโครงการพัฒนา

แบบ ผ.๐๒

แผนพัฒนาท้องถิ่น (พ.ศ.๒๕๖๖-๒๕๗๐)

องค์การบริหารส่วนตำบลมะขามเตี้ย อำเภอเมืองฯ จังหวัดสุราษฎร์ธานี

ก. ยุทธศาสตร์ชาติ ๒๐ ปี

ข. แผนพัฒนาเศรษฐกิจฯ ฉบับที่ ๑๓

ค. Sustainable Development Goals :SDGs

ยุทธศาสตร์ที่ ๒

หมวดหมู่ที่ ๕

เป้าหมายที่ ๙

เป้าประสงค์ที่ ๑

ยุทธศาสตร์ที่ ๓

ยุทธศาสตร์ที่ ๑

ยุทธศาสตร์ที่ ๑

ด้านการสร้างความสามารถในการแข่งขัน

ไทยเป็นประตูการค้าลงทุนและยุทธศาสตร์ทางโลจิสติกส์ที่สำคัญของภูมิภาค

สร้างโครงสร้างพื้นฐานที่มีความทนทาน ส่งเสริมการพัฒนาอุตสาหกรรมที่ครอบคลุมและยั่งยืน และส่งเสริมนวัตกรรมและครอบคลุมในทุกระดับ

พัฒนาโครงสร้างพื้นฐานให้มีคุณภาพ เชื่อถือได้ ยั่งยืนและมีความทนทาน ซึ่งรวมถึงโครงสร้างพื้นฐานของภูมิภาคและที่ข้ามเขตแดน เพื่อสนับสนุนการพัฒนาทางเศรษฐกิจและความเป็นอยู่ที่ดีของมนุษย์ โดยมุ่งเป้าที่การเข้าถึงได้ในราคาที่สามารถจ่ายได้และเท่าเทียมสำหรับทุกคน

การเชื่อมโยงเส้นทางคมนาคมและศูนย์โลจิสติกส์ (Logistics) ภาคใต้ตอนบน

ด้านโครงสร้างพื้นฐาน

ด้านการพัฒนาด้านโครงสร้างพื้นฐาน

ง. ยุทธศาสตร์จังหวัด

จ. ยุทธศาสตร์การพัฒนาขององค์ปกครองส่วนท้องถิ่นในเขตจังหวัด

๑. ยุทธศาสตร์การพัฒนา

๑. กลยุทธ์

(๑) แผนงาน อุตสาหกรรมและการโยธา (หมู่ที่ ๕ บ้านท่าเพชร)

| | งาน | ก่อสร้าง | | | | | | | | | |
|----|---|--|-------------------------------------|---|---|-------------------|---|---|--------------------|--|---------|
| ๑๒ | โครงการบุกเบิกถนนหินคลุกสายเลียบบคลองหัวท่าเพชร หมู่ที่ ๕ (เสนอโดย ปชค./แผนชุมชน) | เพื่อให้ประชาชนได้มีถนนใช้สำหรับการคมนาคมได้อย่างสะดวก รวดเร็ว | ขนาดกว้าง ๕.๐๐ ม. ระยะทางยาว ๓๐๐ ม. | - | - | ๕๐๐,๐๐๐ (งบ อบต.) | - | - | ระยะทางที่ก่อสร้าง | ผู้ใช้เส้นทางได้รับความสะดวก รวดเร็วและปลอดภัย | กองช่าง |
| ๑๓ | โครงการบุกเบิกหินคลุกถนนสายพีแก้ว หมู่ที่ ๕ (เสนอโดย ปชค./แผนชุมชน) | เพื่อให้ประชาชนได้มีถนนใช้สำหรับการคมนาคมได้อย่างสะดวก รวดเร็ว | ขนาดกว้าง ๕.๐๐ ม. ระยะทางยาว ๓๐๐ ม. | - | - | ๓๕๐,๐๐๐ (งบ อบต.) | - | - | ระยะทางที่ก่อสร้าง | ผู้ใช้เส้นทางได้รับความสะดวก รวดเร็วและปลอดภัย | กองช่าง |

รายละเอียดโครงการพัฒนา

แบบ ผ.๐๒

แผนพัฒนาท้องถิ่น (พ.ศ.๒๕๖๖-๒๕๗๐)

องค์การบริหารส่วนตำบลมะขามเตี้ย อำเภอเมืองฯ จังหวัดสุราษฎร์ธานี

ก. ยุทธศาสตร์ชาติ ๒๐ ปี

ยุทธศาสตร์ที่ ๒

ด้านการสร้างความสามารถในการแข่งขัน

ข .แผนพัฒนาเศรษฐกิจฯ ฉบับที่ ๑๓

หมวดหมายที่ ๕

ไทยเป็นประตูการค้าลงทุนและยุทธศาสตร์ทางโลจิสติกส์ที่สำคัญของภูมิภาค

ค .Sustainable Development Goals :SDGs

เป้าหมายที่ ๙

สร้างโครงสร้างพื้นฐานที่มีความทนทาน ส่งเสริมการพัฒนาอุตสาหกรรมที่ครอบคลุมและยั่งยืน และส่งเสริมนวัตกรรมและครอบคลุมในทุกระดับ

เป้าประสงค์ที่ ๑

พัฒนาโครงสร้างพื้นฐานให้มีคุณภาพ เชื่อถือได้ ยั่งยืนและมีความทนทาน ซึ่งรวมถึงโครงสร้างพื้นฐานของภูมิภาคและที่ข้ามเขตแดน เพื่อสนับสนุนการพัฒนาทางเศรษฐกิจและความเป็นอยู่ที่ดีของมนุษย์ โดยมุ่งเป้าที่การเข้าถึงได้ในราคาที่สามารถจ่ายได้และเท่าเทียมสำหรับทุกคน

ง. ยุทธศาสตร์จังหวัด

ยุทธศาสตร์ที่ ๓

การเชื่อมโยงเส้นทางคมนาคมและศูนย์โลจิสติกส์ (Logistics) ภาคใต้ตอนบน

จ. ยุทธศาสตร์การพัฒนาขององค์ปกครองส่วนท้องถิ่นในเขตจังหวัด

ยุทธศาสตร์ที่ ๑

ด้านโครงสร้างพื้นฐาน

๑. ยุทธศาสตร์การพัฒนา

ยุทธศาสตร์ที่ ๑

ด้านการพัฒนาด้านโครงสร้างพื้นฐาน

๑ .กลยุทธ์

(๑) แผนงาน อุตสาหกรรมและการโยธา (หมู่ที่ ๕ บ้านท่าเพชร)

| ที่ | โครงการ | วัตถุประสงค์ | เป้าหมาย (ผลผลิตของ โครงการ) | งบประมาณ | | | | | ตัวชี้วัด (KPI) | ผลลัพธ์ที่คาดว่าจะได้รับ | หน่วยงาน รับผิดชอบหลัก |
|-----|---|--|---|---------------|----------------------|---------------|---------------|---------------|--------------------|---|---------------------------|
| | | | | ๒๕๖๖ (บาท) | ๒๕๖๗ (บาท) | ๒๕๖๘ (บาท) | ๒๕๖๙ (บาท) | ๒๕๗๐ (บาท) | | | |
| ๑๔ | โครงการบุกเบิกถนนหินคลุกสายซอยสมใจ หมู่ที่ ๕ (เสนอโดย ปชค./แผนชุมชน) | เพื่อให้ประชาชนได้มีถนนใช้สำหรับการคมนาคมได้อย่างสะดวกรวดเร็ว | ขนาดกว้าง ๕.๐๐ ม. ระยะทางยาว ๓๐๐ ม. | - | ๓๕๐,๐๐๐ (งบ อบต.) | - | - | - | ระยะทางที่ก่อสร้าง | ผู้ใช้เส้นทางได้รับความสะดวกรวดเร็วและปลอดภัย | กองช่าง |
| ๑๕ | โครงการบุกเบิกถนนหินคลุกสายซอยป่าไม้ ๑ (ม้าหินอ่อน) หมู่ที่ ๕ (เสนอโดย ปชค./แผนชุมชน) | -เพื่อให้ประชาชนได้มีถนนใช้สำหรับการคมนาคมได้อย่างสะดวกรวดเร็ว | ขนาดกว้าง ๕.๐๐ ม. ระยะทางยาว ๔๐๐ ม. | - | ๔๔๐,๐๐๐ (งบ อบต.) | - | - | - | ระยะทางที่ก่อสร้าง | ผู้ใช้เส้นทางได้รับความสะดวกรวดเร็วและปลอดภัย | กองช่าง |
| ๑๖ | โครงการบุกเบิกถนนหินคลุกสายซอยป่าไม้ ๓ (สุดเขต) หมู่ที่ ๕ (เสนอโดย ปชค./แผนชุมชน) | เพื่อให้ประชาชนได้มีถนนใช้สำหรับการคมนาคมได้อย่างสะดวกรวดเร็ว | ขนาดกว้าง ๕.๐๐ ม. ระยะทางยาว ๔๐๐ ม. (๔๔๐๐,๐๐๐) | - | ๔๔๐,๐๐๐ (งบ อบต.) | - | - | - | ระยะทางที่ก่อสร้าง | ผู้ใช้เส้นทางได้รับความสะดวกรวดเร็วและปลอดภัย | กองช่าง |

รายละเอียดโครงการพัฒนา

แบบ ผ.๐๒

แผนพัฒนาท้องถิ่น (พ.ศ.๒๕๖๖-๒๕๗๐)

องค์การบริหารส่วนตำบลมะขามเตี้ย อำเภอเมืองฯ จังหวัดสุราษฎร์ธานี

ก. ยุทธศาสตร์ชาติ ๒๐ ปี

ข. แผนพัฒนาเศรษฐกิจฯ ฉบับที่ ๑๓

ค. Sustainable Development Goals :SDGs

ยุทธศาสตร์ที่ ๒

ด้านการสร้างความสามารถในการแข่งขัน

หมุดหมายที่ ๕

ไทยเป็นประตูการค้าลงทุนและยุทธศาสตร์ทางโลจิสติกส์ที่สำคัญของภูมิภาค

เป้าหมายที่ ๙

สร้างโครงสร้างพื้นฐานที่มีความทนทาน ส่งเสริมการพัฒนาอุตสาหกรรมที่ครอบคลุมและยั่งยืน และส่งเสริมนวัตกรรมและครอบคลุมในทุกระดับ

เป้าประสงค์ที่ ๑

พัฒนาโครงสร้างพื้นฐานให้มีคุณภาพ เชื่อถือได้ ยั่งยืนและมีความทนทาน ซึ่งรวมถึงโครงสร้างพื้นฐานของภูมิภาคและที่ข้ามเขตแดน เพื่อสนับสนุนการพัฒนาทางเศรษฐกิจและความเป็นอยู่ที่ดีของมนุษย์ โดยมุ่งเป้าที่การเข้าถึงได้ในราคาที่สามารถจ่ายได้และเท่าเทียมสำหรับทุกคน

ง. ยุทธศาสตร์จังหวัด

จ. ยุทธศาสตร์การพัฒนาขององค์ปกครองส่วนท้องถิ่นในเขตจังหวัด

ยุทธศาสตร์ที่ ๓

การเชื่อมโยงเส้นทางคมนาคมและศูนย์โลจิสติกส์ (Logistics) ภาคใต้ตอนบน

๑. ยุทธศาสตร์การพัฒนา

๑. กลยุทธ์

(๑) แผนงาน อุตสาหกรรมและการโยธา (หมู่ที่ ๕ บ้านท่าเพชร)

งาน

ก่อสร้าง

| ที่ | โครงการ | วัตถุประสงค์ | เป้าหมาย (ผลผลิตของโครงการ) | งบประมาณ | | | | | ตัวชี้วัด (KPI) | ผลลัพธ์ที่คาดว่าจะได้รับ | หน่วยงานรับผิดชอบหลัก |
|-----|---|---|---|-------------------|-------------------|------------|------------|------------|--------------------|--|-----------------------|
| | | | | ๒๕๖๖ (บาท) | ๒๕๖๗ (บาท) | ๒๕๖๘ (บาท) | ๒๕๖๙ (บาท) | ๒๕๗๐ (บาท) | | | |
| ๑๗ | โครงการบุกเบิกถนนหินคลุกสายซอยป่าไม้ ๔ (นอังกำนัน) หมู่ที่ ๕ (เสนอโดย ปชค./แผนชุมชน) | เพื่อให้ประชาชนได้มีถนนใช้สำหรับการคมนาคมได้อย่างสะดวกรวดเร็ว | ขนาดกว้าง ๕.๐๐ ม. ระยะทางยาว ๔๐๐ ม. (๔๔๐,๐๐๐) | ๔๔๐,๐๐๐ (งบ อบต.) | - | - | - | - | ระยะทางที่ก่อสร้าง | ผู้ใช้เส้นทางได้รับความสะดวก รวดเร็วและปลอดภัย | กองช่าง |
| ๑๘ | โครงการก่อสร้างถนนคอนกรีตขอยร่วมใจพัฒนา (บ้านนายบุญชัย) หมู่ที่ ๕ (เสนอโดย ปชค./แผนชุมชน) | เพื่อให้ประชาชนมีถนนใช้สำหรับการคมนาคมได้อย่างสะดวกรวดเร็ว | ขนาดกว้าง ๕.๐๐ ม. ระยะทางยาว ๑๖๐ ม. | - | ๕๐๐,๐๐๐ (งบ อบต.) | - | - | - | ระยะทางที่ก่อสร้าง | ผู้ใช้เส้นทางได้รับความสะดวก รวดเร็วและปลอดภัย | กองช่าง |

รายละเอียดโครงการพัฒนา

แบบ ผ.๐๒

แผนพัฒนาท้องถิ่น (พ.ศ.๒๕๖๖-๒๕๗๐)

องค์การบริหารส่วนตำบลมะขามเตี้ย อำเภอเมืองฯ จังหวัดสุราษฎร์ธานี

ก. ยุทธศาสตร์ชาติ ๒๐ ปี

ข. แผนพัฒนาเศรษฐกิจฯ ฉบับที่ ๑๓

ค. Sustainable Development Goals :SDGs

ยุทธศาสตร์ที่ ๒

ด้านการสร้างความสามารถในการแข่งขัน

หมวดหมายที่ ๕

ไทยเป็นประตูการค้าลงทุนและยุทธศาสตร์ทางโลจิสติกส์ที่สำคัญของภูมิภาค

เป้าหมายที่ ๙

สร้างโครงสร้างพื้นฐานที่มีความทนทาน ส่งเสริมการพัฒนาอุตสาหกรรมที่ครอบคลุมและยั่งยืน และส่งเสริมนวัตกรรมและครอบครัวในทุกระดับ

เป้าประสงค์ที่ ๑

พัฒนาโครงสร้างพื้นฐานให้มีคุณภาพ เชื่อถือได้ ยั่งยืนและมีความทนทาน ซึ่งรวมถึงโครงสร้างพื้นฐานของภูมิภาคและที่ข้ามเขตแดน เพื่อสนับสนุนการพัฒนาทางเศรษฐกิจและความเป็นอยู่ที่ดีของมนุษย์ โดยมุ่งเป้าที่การเข้าถึงได้ในราคาที่จ่ายได้และเท่าเทียมสำหรับทุกคน

ง. ยุทธศาสตร์จังหวัด

จ. ยุทธศาสตร์การพัฒนาขององค์ปกครองส่วนท้องถิ่นในเขตจังหวัด

ยุทธศาสตร์ที่ ๓

การเชื่อมโยงเส้นทางคมนาคมและศูนย์โลจิสติกส์ (Logistics) ภาคใต้ตอนบน

๑. ยุทธศาสตร์การพัฒนา

๑. กลยุทธ์

(๑) แผนงาน เคหะและชุมชน (หมู่ที่ ๕ บ้านท่าเพชร)

ยุทธศาสตร์ที่ ๑

ด้านโครงสร้างพื้นฐาน

ยุทธศาสตร์ที่ ๑

ด้านการพัฒนาด้านโครงสร้างพื้นฐาน

| ที่ | โครงการ | วัตถุประสงค์ | เป้าหมาย (ผลผลิตของโครงการ) | งบประมาณ | | | | | ตัวชี้วัด (KPI) | ผลลัพธ์ที่คาดว่าจะได้รับ | หน่วยงานรับผิดชอบหลัก |
|-----|---|---|-----------------------------|------------|------------|------------|------------|-------------------|--------------------|---|-----------------------|
| | | | | ๒๕๖๖ (บาท) | ๒๕๖๗ (บาท) | ๒๕๖๘ (บาท) | ๒๕๖๙ (บาท) | ๒๕๗๐ (บาท) | | | |
| ๑ | โครงการขยายเขตประปา ภูมิภาค ขอยนายชัย คนาวทยา หมู่ที่ ๕ (เสนอโดย ปชค./แผนชุมชน) | ประชาชนในตำบล มีน้ำสำหรับใช้ อุปโภค/บริโภคได้อย่างทั่วถึงและเพียงพอ | ระยะทางยาว ๒๗๐ ม. | - | - | - | - | ๑๕๐,๐๐๐ (งบ อบต.) | ระยะทางที่ก่อสร้าง | ครัวเรือนที่ระบบประปาภูมิภาคเข้าถึงมีน้ำใช้อย่างเพียงพอ | กองช่าง |
| ๒ | โครงการขยายเขตประปา ภูมิภาค ขอยบ้านนายสวัสดิ์ หมู่ที่ ๕ (เสนอโดย ปชค./แผนชุมชน) | ประชาชนในตำบล มีน้ำสำหรับใช้ อุปโภค/บริโภคได้อย่างทั่วถึงและเพียงพอ | ระยะทางยาว ๒๐๐ ม. | - | - | - | - | ๑๐๐,๐๐๐ (งบ อบต.) | ระยะทางที่ก่อสร้าง | ครัวเรือนที่ระบบประปาภูมิภาคเข้าถึงมีน้ำใช้อย่างเพียงพอ | กองช่าง |

รายละเอียดโครงการพัฒนา
แผนพัฒนาท้องถิ่น (พ.ศ.๒๕๖๖-๒๕๗๐)
องค์การบริหารส่วนตำบลมะขามเตี้ย อำเภอเมืองฯ จังหวัดสุราษฎร์ธานี

แบบ ผ.๐๒

ก. ยุทธศาสตร์ชาติ ๒๐ ปี

ข. แผนพัฒนาเศรษฐกิจฯ ฉบับที่ ๑๓

ค. Sustainable Development Goals :SDGs

ยุทธศาสตร์ที่ ๒

ด้านการสร้างความสามารถในการแข่งขัน

หมุดหมายที่ ๕

ไทยเป็นประตูการค้าลงทุนและยุทธศาสตร์ทางโลจิสติกส์ที่สำคัญของภูมิภาค

เป้าหมายที่ ๙

สร้างโครงสร้างพื้นฐานที่มีความทนทาน ส่งเสริมการพัฒนาอุตสาหกรรมที่ครอบคลุมและยั่งยืน และส่งเสริมนวัตกรรมและครอบคลุมในทุกระดับ

เป้าประสงค์ที่ ๑

พัฒนาโครงสร้างพื้นฐานให้มีคุณภาพ เชื่อถือได้ ยั่งยืนและมีความทนทาน ซึ่งรวมถึงโครงสร้างพื้นฐานของภูมิภาคและที่ข้ามเขตแดน เพื่อสนับสนุนการพัฒนาทางเศรษฐกิจและความเป็นอยู่ที่ดีของมนุษย์ โดยมุ่งเป้าที่การเข้าถึงได้ในราคาที่สามารถจ่ายได้และเท่าเทียมสำหรับทุกคน

ง. ยุทธศาสตร์จังหวัด

จ. ยุทธศาสตร์การพัฒนาขององค์ปกครองส่วนท้องถิ่นในเขตจังหวัด

ยุทธศาสตร์ที่ ๓

การเชื่อมโยงเส้นทางคมนาคมและศูนย์โลจิสติกส์ (Logistics) ภาคใต้ตอนบน

๑. ยุทธศาสตร์การพัฒนา

๑ .กลยุทธ์

(๑) แผนงาน เคหะและชุมชน (หมู่ที่ ๕ บ้านท่าเพชร)

ยุทธศาสตร์ที่ ๑

ด้านโครงสร้างพื้นฐาน

ยุทธศาสตร์ที่ ๑

ด้านการพัฒนาด้านโครงสร้างพื้นฐาน

| ที่ | โครงการ | วัตถุประสงค์ | เป้าหมาย (ผลผลิตของ โครงการ) | งบประมาณ | | | | | ตัวชี้วัด (KPI) | ผลลัพธ์ที่คาดว่าจะได้รับ | หน่วยงาน รับผิดชอบ หลัก |
|-----|--|---|------------------------------------|---------------|---------------|------------------------|----------------------------|---------------|---|---|-------------------------------|
| | | | | ๒๕๖๖ (บาท) | ๒๕๖๗ (บาท) | ๒๕๖๘ (บาท) | ๒๕๖๙ (บาท) | ๒๕๗๐ (บาท) | | | |
| ๓ | โครงการขยายเขตประปา ภูมิภาค สายสามแยกอนามัย- ช.ป่าไม้ หมู่ที่ ๕ (เสนอโดย ปชค./แผนชุมชน) | ประชาชนในตำบล มีน้ำสำหรับใช้ อุปโภค/บริโภคได้ อย่างทั่วถึงและ เพียงพอ | ระยะทางยาว ๑,๕๐๐ ม. | - | - | ๑,๐๐๐,๐๐๐ (งบ อบต.) | ๑,๐๐๐,๐๐ ๐ (งบ อบต.) | - | ระยะทางที่ ก่อสร้าง | ครัวเรือนที่ระบบ ประปาภูมิภาค เข้าถึงมีน้ำใช้อย่าง เพียงพอ | กองช่าง |
| ๔ | โครงการติดตั้งไฟฟ้า ซอยร่วมใจพัฒนา หมู่ที่ ๕ (เสนอโดย ปชค./แผนชุมชน) | เพื่อลดอุบัติเหตุ จากการใช้รถใช้ ถนน ในช่วงเวลา กลางวัน | ระยะทางยาว ๑๖๐ ม. | - | - | ๑๐๐,๐๐๐ (งบ อบต.) | - | - | ร้อยละ ๘๐ ของ อุบัติเหตุที่ ลดลง | อุบัติเหตุบนถนน ลดลง | กองช่าง |

รายละเอียดโครงการพัฒนา
แผนพัฒนาท้องถิ่น (พ.ศ.๒๕๖๖-๒๕๗๐)
องค์การบริหารส่วนตำบลมะขามเตี้ย อำเภอเมืองฯ จังหวัดสุราษฎร์ธานี

แบบ ผ.๐๒

ก. ยุทธศาสตร์ชาติ ๒๐ ปี

ข .แผนพัฒนาเศรษฐกิจฯ ฉบับที่ ๑๓

ค .Sustainable Development Goals :SDGs

ยุทธศาสตร์ที่ ๒

ด้านการสร้างความสามารถในการแข่งขัน

หมวดหมู่ที่ ๑

ไทยเป็นประเทศชั้นนำด้านสินค้าเกษตรและเกษตรแปรรูปมูลค่าสูง

เป้าหมายที่ ๒

ยุติความหิวโหย บรรลุความมั่นคงทางอาหารและยกระดับโภชนาการ และส่งเสริมเกษตรกรรมที่ยั่งยืน

เป้าประสงค์ที่ ๓

เพิ่มประสิทธิภาพทางการเกษตรและรายได้ของผู้ผลิตอาหารรายเล็ก โดยเฉพาะผู้หญิง คนพื้นเมือง เกษตรแบบครอบครัว คนเลี้ยงปศุสัตว์ ชาวประมง ให้เพิ่มขึ้นเป็น ๒ เท่า โดยรวมถึงการเข้าถึงที่ดินและทรัพยากรและปัจจัยนำเข้าในการผลิตความรู้ บริการทางการเงิน ตลาด และโอกาสสำหรับการเพิ่มมูลค่าและการจ้างงานนอกฟาร์มอย่างปลอดภัยและเท่าเทียม ภายในปี ๒๕๗๓

ง. ยุทธศาสตร์จังหวัด

จ. ยุทธศาสตร์การพัฒนาขององค์ปกครองส่วนท้องถิ่นในเขตจังหวัด

ยุทธศาสตร์ที่ ๔

เสริมสร้างพลังทางสังคมเพื่อคุณภาพชีวิตที่ดี

๑. ยุทธศาสตร์การพัฒนา

๑ .กลยุทธ์

(๑) แผนงาน เกษตร (หมู่ที่ ๕ บ้านท่าเพชร)

ยุทธศาสตร์ที่ ๒

ด้านคุณภาพชีวิต

ยุทธศาสตร์ที่ ๒

ด้านการส่งเสริมคุณภาพชีวิต

| ที่ | โครงการ | วัตถุประสงค์ | เป้าหมาย (ผลผลิตของ โครงการ) | งบประมาณ | | | | | ตัวชี้วัด (KPI) | ผลลัพธ์ที่คาดว่าจะได้รับ | หน่วยงาน รับผิดชอบหลัก |
|-----|--|---|------------------------------------|---------------|---------------|---------------|---------------|---------------|--------------------|--------------------------|---------------------------|
| | | | | ๒๕๖๖ (บาท) | ๒๕๖๗ (บาท) | ๒๕๖๘ (บาท) | ๒๕๖๙ (บาท) | ๒๕๗๐ (บาท) | | | |
| ๑ | โครงการก่อสร้าง ศาลาริมน้ำ หมู่ที่ ๕ (เสนอโดย ปชค./แผนชุมชน) | เพื่อใช้เป็นท่าเทียบเรือ ให้กับประชาชนพื้นที่ ทำการประมงเล็กๆ | ขนาดสูง ๑.๕๐ม. ยาว ๑๒๐ ม. | - | - | - | ๓๐๐,๐๐๐ | - | จำนวน ๑ แห่ง | ประชาชนใช้ ทำการประมง | กองช่าง |

รายละเอียดโครงการพัฒนา

แบบ ผ.๑๒

แผนพัฒนาท้องถิ่น (พ.ศ.๒๕๖๖-๒๕๗๐)

องค์การบริหารส่วนตำบลมะขามเตี้ย อำเภอเมืองฯ จังหวัดสุราษฎร์ธานี

ก. ยุทธศาสตร์ชาติ ๒๐ ปี

ข. แผนพัฒนาเศรษฐกิจฯ ฉบับที่ ๑๓

ค. Sustainable Development Goals :SDGs

ยุทธศาสตร์ที่ ๒

ด้านการสร้างความสามารถในการแข่งขัน

หมวดหมายที่ ๕

ไทยเป็นประตูการค้าลงทุนและยุทธศาสตร์ทางโลจิสติกส์ที่สำคัญของภูมิภาค

เป้าหมายที่ ๙

สร้างโครงสร้างพื้นฐานที่มีความทนทาน ส่งเสริมการพัฒนาอุตสาหกรรมที่ครอบคลุมและยั่งยืน และส่งเสริมนวัตกรรมและครอบคลุมในทุกระดับ

เป้าประสงค์ที่ ๑

พัฒนาโครงสร้างพื้นฐานให้มีคุณภาพ เชื่อถือได้ ยั่งยืนและมีความทนทาน ซึ่งรวมถึงโครงสร้างพื้นฐานของภูมิภาคและที่ข้ามเขตแดน เพื่อสนับสนุนการพัฒนาทางเศรษฐกิจและความเป็นอยู่ที่ดีของมนุษย์ โดยมุ่งเป้าที่การเข้าถึงได้ในราคาที่สามารถจ่ายได้และเท่าเทียมสำหรับทุกคน

ง. ยุทธศาสตร์จังหวัด

จ. ยุทธศาสตร์การพัฒนาขององค์ปกครองส่วนท้องถิ่นในเขตจังหวัด

ยุทธศาสตร์ที่ ๓

การเชื่อมโยงเส้นทางคมนาคมและศูนย์โลจิสติกส์ (Logistics) ภาคใต้ตอนบน

๑. ยุทธศาสตร์การพัฒนา

๑. กลยุทธ์

(๑) แผนงาน อุตสาหกรรมและการโยธา (หมู่ที่ ๖ บ้านบางใหญ่)

ยุทธศาสตร์ที่ ๑

ด้านโครงสร้างพื้นฐาน

ยุทธศาสตร์ที่ ๑

ด้านการพัฒนาด้านโครงสร้างพื้นฐาน

| ที่ | โครงการ | วัตถุประสงค์ | เป้าหมาย (ผลผลิตของโครงการ) | งบประมาณ | | | | | ตัวชี้วัด (KPI) | ผลลัพธ์ที่คาดว่าจะได้รับ | หน่วยงานรับผิดชอบหลัก |
|-----|---|---|--|-------------------|------------|------------|-------------------|------------|--------------------|---|-----------------------|
| | | | | ๒๕๖๖ (บาท) | ๒๕๖๗ (บาท) | ๒๕๖๘ (บาท) | ๒๕๖๙ (บาท) | ๒๕๗๐ (บาท) | | | |
| ๑ | โครงการบุกเบิกก่อสร้างถนนสายไถ่อย่างวิเชียรบุรี หมู่ที่ ๖ (เสนอโดย ปชค./แผนชุมชน) | เพื่อให้ประชาชนได้มีถนนใช้สำหรับการคมนาคมได้อย่างสะดวกรวดเร็ว | ขนาดกว้าง ๖.๐๐ ม. ระยะทางยาว ๑๗๐.๐๐ ม. | - | - | - | ๒๕๕,๐๐๐ (งบ อบต.) | - | ระยะทางที่ก่อสร้าง | ผู้ใช้เส้นทางได้รับความสะดวกรวดเร็วและปลอดภัย | กองช่าง |
| ๒ | โครงการบุกเบิกก่อสร้างถนนสายข้างวัดนิคมธรรมาราม หมู่ที่ ๖ (เสนอโดย ปชค./แผนชุมชน) | เพื่อให้ประชาชนได้มีถนนใช้สำหรับการคมนาคมได้อย่างสะดวกรวดเร็ว | ขนาดกว้าง ๖.๐๐ ม. ระยะทางยาว ๖๐.๐๐ ม. | - | - | - | ๙๐,๐๐๐ (งบ อบต.) | - | ระยะทางที่ก่อสร้าง | ผู้ใช้เส้นทางได้รับความสะดวกรวดเร็วและปลอดภัย | กองช่าง |
| ๓ | โครงการก่อสร้างรางระบายน้ำคสล.ตัวบ (ซอยตาอ่วม) หมู่ที่ ๖ (เสนอโดย ปชค./แผนชุมชน) | เพื่อป้องกันน้ำท่วม | ปากกว้าง ๐.๕๐ ม. ลึก ๑.๐๐ ม. หนา ๐.๑๕ ม. ยาว ๑๖๐.๐๐ ม.พร้อมฝาปิด | ๒๕๐,๐๐๐ (งบ อบต.) | - | - | - | - | ระยะทางที่ก่อสร้าง | การระบายน้ำได้สะดวกขึ้น | กองช่าง |

รายละเอียดโครงการพัฒนา

แบบ ผ.๐๒

แผนพัฒนาท้องถิ่น (พ.ศ.๒๕๖๖-๒๕๗๐)

องค์การบริหารส่วนตำบลมะขามเตี้ย อำเภอเมืองฯ จังหวัดสุราษฎร์ธานี

ก. ยุทธศาสตร์ชาติ ๒๐ ปี

ยุทธศาสตร์ที่ ๒

ด้านการสร้างความสามารถในการแข่งขัน

ข .แผนพัฒนาเศรษฐกิจฯ ฉบับที่ ๑๓

หมวดหมู่ที่ ๕

ไทยเป็นประตูการค้าลงทุนและยุทธศาสตร์ทางโลจิสติกส์ที่สำคัญของภูมิภาค

ค .Sustainable Development Goals :SDGs

เป้าหมายที่ ๙

สร้างโครงสร้างพื้นฐานที่มีความทนทาน ส่งเสริมการพัฒนาอุตสาหกรรมที่ครอบคลุมและยั่งยืน และส่งเสริมนวัตกรรมและครอบคลุมในทุกระดับ

เป้าประสงค์ที่ ๑

พัฒนาโครงสร้างพื้นฐานให้มีคุณภาพ เชื่อถือได้ ยั่งยืนและมีความทนทาน ซึ่งรวมถึงโครงสร้างพื้นฐานของภูมิภาคและที่ข้ามเขตแดน เพื่อสนับสนุนการพัฒนาทางเศรษฐกิจและความเป็นอยู่ที่ดีของมนุษย์ โดยมุ่งเป้าที่การเข้าถึงได้ในราคาที่สามารถจ่ายได้และเท่าเทียมสำหรับทุกคน

ง. ยุทธศาสตร์จังหวัด

ยุทธศาสตร์ที่ ๓

การเชื่อมโยงเส้นทางคมนาคมและศูนย์โลจิสติกส์ (Logistics) ภาคใต้ตอนบน

จ. ยุทธศาสตร์การพัฒนาขององค์ปกครองส่วนท้องถิ่นในเขตจังหวัด

ยุทธศาสตร์ที่ ๑

ด้านโครงสร้างพื้นฐาน

๑. ยุทธศาสตร์การพัฒนา

ยุทธศาสตร์ที่ ๑

ด้านการพัฒนาด้านโครงสร้างพื้นฐาน

๑ .กลยุทธ์

(๑) แผนงาน อุตสาหกรรมและการโยธา (หมู่ที่ ๖ บ้านบางใหญ่)

| ที่ | โครงการ | วัตถุประสงค์ | เป้าหมาย (ผลผลิตของโครงการ) | งบประมาณ | | | | | ตัวชี้วัด (KPI) | ผลลัพธ์ที่คาดว่าจะได้รับ | หน่วยงานรับผิดชอบหลัก |
|-----|---|---|---|----------------------|----------------------|---------------|---------------|---------------|--------------------|---|-----------------------|
| | | | | ๒๕๖๖ (บาท) | ๒๕๖๗ (บาท) | ๒๕๖๘ (บาท) | ๒๕๖๙ (บาท) | ๒๕๗๐ (บาท) | | | |
| ๔ | โครงการวางท่อระบายน้ำคสล.จากโค้งร้านกาแฟ ถึงชอยบ้านตาอ่วม หมู่ที่ ๖ (เสนอโดย ปชค./แผนชุมชน) | เพื่อป้องกันน้ำท่วม | ขนาดเส้นผ่าศูนย์กลาง ๐.๘๐ ม. พร้อมบ่อพักยาว ๑๕๐.๐๐ ม. | ๖๐๐,๐๐๐ (งบ อบต.) | - | - | - | - | ระยะทางที่ก่อสร้าง | การระบายน้ำได้สะดวกขึ้น | กองช่าง |
| ๕ | โครงการก่อสร้างถนนคอนกรีต สายข้างโรงปุ๋ย หมู่ที่ ๖ (เสนอโดย ปชค./แผนชุมชน) | เพื่อให้ประชาชนได้มีถนนใช้สำหรับการคมนาคมได้อย่างสะดวกรวดเร็ว | ขนาดกว้าง ๕.๐๐ ระยะทางยาว ๒๓๐.๐๐ ม. | - | ๖๐๐,๐๐๐ (งบ อบต.) | - | - | - | ระยะทางที่ก่อสร้าง | ผู้ใช้เส้นทางได้รับความสะดวกรวดเร็วและปลอดภัย | กองช่าง |

รายละเอียดโครงการพัฒนา

แบบ ผ.๐๒

แผนพัฒนาท้องถิ่น (พ.ศ.๒๕๖๖-๒๕๗๐)

องค์การบริหารส่วนตำบลมะขามเตี้ย อำเภอเมืองฯ จังหวัดสุราษฎร์ธานี

ก. ยุทธศาสตร์ชาติ ๒๐ ปี

ยุทธศาสตร์ที่ ๒

ด้านการสร้างความสามารถในการแข่งขัน

ข .แผนพัฒนาเศรษฐกิจฯ ฉบับที่ ๑๓

หมวดหมู่ที่ ๕

ไทยเป็นประตูการค้าลงทุนและยุทธศาสตร์ทางโลจิสติกที่สำคัญของภูมิภาค

ค .Sustainable Development Goals :SDGs

เป้าหมายที่ ๙

สร้างโครงสร้างพื้นฐานที่มีความทนทาน ส่งเสริมการพัฒนาอุตสาหกรรมที่ครอบคลุมและยั่งยืน และส่งเสริมนวัตกรรมและครอบคลุมในทุกระดับ

เป้าประสงค์ที่ ๑

พัฒนาโครงสร้างพื้นฐานให้มีคุณภาพ เชื่อถือได้ ยั่งยืนและมีความทนทาน ซึ่งรวมถึงโครงสร้างพื้นฐานของภูมิภาคและที่ข้ามเขตแดน เพื่อสนับสนุนการพัฒนาทางเศรษฐกิจและความเป็นอยู่ที่ดีของมนุษย์ โดยมุ่งเป้าที่การเข้าถึงได้ในราคาที่สามารถจ่ายได้และเท่าเทียมสำหรับทุกคน

ง. ยุทธศาสตร์จังหวัด

ยุทธศาสตร์ที่ ๓

การเชื่อมโยงเส้นทางคมนาคมและศูนย์โลจิสติกส์ (Logistics) ภาคใต้ตอนบน

จ. ยุทธศาสตร์การพัฒนาขององค์ปกครองส่วนท้องถิ่นในเขตจังหวัด

ยุทธศาสตร์ที่ ๑

ด้านโครงสร้างพื้นฐาน

๑. ยุทธศาสตร์การพัฒนา

ยุทธศาสตร์ที่ ๑

ด้านการพัฒนาด้านโครงสร้างพื้นฐาน

๑ .กลยุทธ์

(๑) แผนงาน อุตสาหกรรมและการโยธา (หมู่ที่ ๖ บ้านบางใหญ่)

| ที่ | โครงการ | วัตถุประสงค์ | เป้าหมาย (ผลผลิตของโครงการ) | งบประมาณ | | | | | ตัวชี้วัด (KPI) | ผลลัพธ์ที่คาดว่าจะได้รับ | หน่วยงาน รับผิดชอบหลัก |
|-----|--|-------------------------|---|---------------|----------------------|---------------------|---------------|---------------|------------------------|-----------------------------|---------------------------|
| | | | | ๒๕๖๖ (บาท) | ๒๕๖๗ (บาท) | ๒๕๖๘ (บาท) | ๒๕๖๙ (บาท) | ๒๕๗๐ (บาท) | | | |
| ๖ | โครงการก่อสร้างรางระบายน้ำ คสล.ตัวU (ซอยบ้านอ.ธีระ) หมู่ที่ ๖ (เสนอโดย ปชค./แผนชุมชน) | เพื่อป้องกัน น้ำท่วม | ปากกว้าง ๐.๕๐ ม. ลึก ๐.๕๐ ม. หนา ๐.๑๐ ม. ยาว ๒๐๐.๐๐ ม. (๒๐๐,๐๐๐) | - | ๒๐๐,๐๐๐ (งบ อบต.) | - | - | - | ระยะทางที่ ก่อสร้าง | การระบายน้ำได้ สะดวกขึ้น | กองช่าง |
| ๗ | โครงการก่อสร้างรางระบายน้ำ คสล.ตัวU (ข้างวัดนิคมธรรมาราม) หมู่ที่ ๖ (เสนอโดย ปชค./แผนชุมชน) | เพื่อป้องกัน น้ำท่วม | -ปากกว้าง ๐.๕๐ ม. ลึก ๐.๑๐ ม. หนา ๐.๑๐ ม. ยาว ๘๐.๐๐ ม. (๘๐,๐๐๐) | - | - | ๘๐,๐๐๐ (งบ อบต.) | - | - | ระยะทางที่ ก่อสร้าง | การระบายน้ำได้ สะดวกขึ้น | กองช่าง |

รายละเอียดโครงการพัฒนา

แบบ ผ.๐๒

แผนพัฒนาท้องถิ่น (พ.ศ.๒๕๖๖-๒๕๗๐)

องค์การบริหารส่วนตำบลมะขามเตี้ย อำเภอเมืองฯ จังหวัดสุราษฎร์ธานี

- ก. ยุทธศาสตร์ชาติ ๒๐ ปี
- ข. แผนพัฒนาเศรษฐกิจฯ ฉบับที่ ๑๓
- ค. Sustainable Development Goals :SDGs

- ยุทธศาสตร์ที่ ๒ ด้านการสร้างความสามารถในการแข่งขัน
- หมวดหมู่ที่ ๕ ไทยเป็นประตูการค้าลงทุนและยุทธศาสตร์ทางโลจิสติกส์ที่สำคัญของภูมิภาค
- เป้าหมายที่ ๙ สร้างโครงสร้างพื้นฐานที่มีความทนทาน ส่งเสริมการพัฒนาอุตสาหกรรมที่ครอบคลุมและยั่งยืน และส่งเสริมนวัตกรรมและครอบคลุมในทุกระดับ
- เป้าประสงค์ที่ ๑ พัฒนาโครงสร้างพื้นฐานให้มีคุณภาพ เชื่อถือได้ ยั่งยืนและมีความทนทาน ซึ่งรวมถึงโครงสร้างพื้นฐานของภูมิภาคและที่ข้ามเขตแดน เพื่อสนับสนุนการพัฒนาทางเศรษฐกิจและความเป็นอยู่ที่ดีของมนุษย์ โดยมุ่งเป้าที่การเข้าถึงได้ในราคาที่สามารถจ่ายได้และเท่าเทียมสำหรับทุกคน
- ยุทธศาสตร์ที่ ๓ การเชื่อมโยงเส้นทางคมนาคมและศูนย์โลจิสติกส์ (Logistics) ภาคใต้ตอนบน

- ง. ยุทธศาสตร์จังหวัด
- จ. ยุทธศาสตร์การพัฒนาขององค์ปกครองส่วนท้องถิ่นในเขตจังหวัด

- ยุทธศาสตร์ที่ ๑ ด้านโครงสร้างพื้นฐาน
- ยุทธศาสตร์ที่ ๑ ด้านการพัฒนาด้านโครงสร้างพื้นฐาน

- ๑. ยุทธศาสตร์การพัฒนา
- ๑. กลยุทธ์
- (๑) แผนงาน อุตสาหกรรมและการโยธา (หมู่ที่ ๖ บ้านบางใหญ่)

| ที่ | โครงการ | วัตถุประสงค์ | เป้าหมาย (ผลผลิตของโครงการ) | งบประมาณ | | | | | ตัวชี้วัด (KPI) | ผลลัพธ์ที่คาดว่าจะได้รับ | หน่วยงานรับผิดชอบหลัก |
|-----|--|--|---|------------|------------|-------------------|-------------------|------------|--------------------|--|-----------------------|
| | | | | ๒๕๖๖ (บาท) | ๒๕๖๗ (บาท) | ๒๕๖๘ (บาท) | ๒๕๖๙ (บาท) | ๒๕๗๐ (บาท) | | | |
| ๘ | โครงการก่อสร้างท่อเหลี่ยมถนนสายบ้านนายสำเร็จ (ห้วยจันทร์เสื่อ) หมู่ที่ ๖ (เสนอโดย ปชค./แผนชุมชน) | เพื่อป้องกันน้ำท่วม | ขนาด ๑.๒๐x๑.๒๐ x๖.๐๐ ม. (๑๐๐,๐๐๐) | - | - | ๑๐๐,๐๐๐ (งบ อบต.) | - | - | ระยะทางที่ก่อสร้าง | การระบายน้ำได้สะดวกขึ้น | กองช่าง |
| ๙ | โครงการก่อสร้างทางเท้าถนนสายเพชรนครินทร์ หมู่ที่ ๖ (เสนอโดย ปชค./แผนชุมชน) | เพื่อให้ประชาชนได้มีถนนใช้สำหรับการคมนาคมได้อย่างสะดวก รวดเร็ว | -ขนาดกว้าง ๒.๐๐ ม. ระยะทางยาว ๕๐๐.๐๐ ม. (๕๐๐,๐๐๐) | - | - | - | ๕๐๐,๐๐๐ (งบ อบต.) | - | ระยะทางที่ก่อสร้าง | ผู้ใช้เส้นทางได้รับความสะดวก รวดเร็วและปลอดภัย | กองช่าง |

รายละเอียดโครงการพัฒนา

แบบ ผ.๐๒

แผนพัฒนาท้องถิ่น (พ.ศ.๒๕๖๖-๒๕๗๐)

องค์การบริหารส่วนตำบลมะขามเตี้ย อำเภอเมืองฯ จังหวัดสุราษฎร์ธานี

ก. ยุทธศาสตร์ชาติ ๒๐ ปี

ข. แผนพัฒนาเศรษฐกิจฯ ฉบับที่ ๑๓

ค. Sustainable Development Goals :SDGs

ยุทธศาสตร์ที่ ๒

ด้านการสร้างความสามารถในการแข่งขัน

หมวดหมู่ที่ ๕

ไทยเป็นประตูการค้าลงทุนและยุทธศาสตร์ทางโลจิสติกส์ที่สำคัญของภูมิภาค

เป้าหมายที่ ๙

สร้างโครงสร้างพื้นฐานที่มีความทนทาน ส่งเสริมการพัฒนาอุตสาหกรรมที่ครอบคลุมและยั่งยืน และส่งเสริมนวัตกรรมและครอบคลุมในทุกระดับ

เป้าประสงค์ที่ ๑

พัฒนาโครงสร้างพื้นฐานให้มีคุณภาพ เชื่อถือได้ ยั่งยืนและมีความทนทาน ซึ่งรวมถึงโครงสร้างพื้นฐานของภูมิภาคและที่ข้ามเขตแดน เพื่อสนับสนุนการพัฒนาทางเศรษฐกิจและความเป็นอยู่ที่ดีของมนุษย์ โดยมุ่งเป้าที่การเข้าถึงได้ในราคาที่สามารถจ่ายได้และเท่าเทียมสำหรับทุกคน

ง. ยุทธศาสตร์จังหวัด

จ. ยุทธศาสตร์การพัฒนาขององค์ปกครองส่วนท้องถิ่นในเขตจังหวัด

ยุทธศาสตร์ที่ ๓

การเชื่อมโยงเส้นทางคมนาคมและศูนย์โลจิสติกส์ (Logistics) ภาคใต้ตอนบน

๑. ยุทธศาสตร์การพัฒนา

๑. กลยุทธ์

(๑) แผนงาน อุตสาหกรรมและการโยธา (หมู่ที่ ๗ บ้านท่าสน)

ยุทธศาสตร์ที่ ๑

ด้านโครงสร้างพื้นฐาน

ยุทธศาสตร์ที่ ๑

ด้านการพัฒนาด้านโครงสร้างพื้นฐาน

| ที่ | โครงการ | วัตถุประสงค์ | เป้าหมาย (ผลผลิตของโครงการ) | งบประมาณ | | | | | ตัวชี้วัด (KPI) | ผลลัพธ์ที่คาดว่าจะได้รับ | หน่วยงานรับผิดชอบหลัก |
|-----|--|--|--|-----------------------|----------------------|---------------|---------------|---------------|--------------------|---|-----------------------|
| | | | | ๒๕๖๖ (บาท) | ๒๕๖๗ (บาท) | ๒๕๖๘ (บาท) | ๒๕๖๙ (บาท) | ๒๕๗๐ (บาท) | | | |
| ๑ | โครงการก่อสร้างถนนคอนกรีตขอยุกุโบร์ หมู่ที่ ๗ (เสนอโดย ปชค./แผนชุมชน) | เพื่อให้ประชาชนมีถนนใช้สำหรับการคมนาคมได้อย่างสะดวกรวดเร็ว | ขนาดกว้าง ๔.๐๐ ม. ระยะทางยาว ๓๘๐.๐๐ ม. หนา ๐.๑๕ ม. ไหล่ทางข้างละ ๐.๕๐ ม. | - | ๙๐๐,๐๐๐ (งบ อบต.) | - | - | - | ระยะทางที่ก่อสร้าง | ผู้ใช้เส้นทางได้รับความสะดวกรวดเร็วและปลอดภัย | กองช่าง |
| ๒ | โครงการก่อสร้างถนนคอนกรีตสายประปาเก่าถึงสามแยก สวนนายมัย หมู่ที่ ๗ (เสนอโดย ปชค./แผนชุมชน) | เพื่อให้ประชาชนมีถนนใช้สำหรับการคมนาคมได้อย่างสะดวกรวดเร็ว | ขนาดกว้าง ๔.๐๐ ม. ระยะทางยาว ๘๑๐.๐๐ ม.หนา ๐.๑๕ ม. ไหล่ทางข้างละ ๐.๕๐ ม. | ๓,๐๐,๐๐๐ (งบ อบต.) | - | - | - | - | ระยะทางที่ก่อสร้าง | ผู้ใช้เส้นทางได้รับความสะดวกรวดเร็วและปลอดภัย | กองช่าง |

รายละเอียดโครงการพัฒนา

แบบ ผ.๐๒

แผนพัฒนาท้องถิ่น (พ.ศ.๒๕๖๖-๒๕๗๐)

องค์การบริหารส่วนตำบลมะขามเตี้ย อำเภอเมืองฯ จังหวัดสุราษฎร์ธานี

ก. ยุทธศาสตร์ชาติ ๒๐ ปี

ยุทธศาสตร์ที่ ๒

ด้านการสร้างความสามารถในการแข่งขัน

ข. แผนพัฒนาเศรษฐกิจฯ ฉบับที่ ๑๓

หมวดหมายที่ ๕

ไทยเป็นประตูการค้าลงทุนและยุทธศาสตร์ทางโลจิสติกส์ที่สำคัญของภูมิภาค

ค. Sustainable Development Goals :SDGs

เป้าหมายที่ ๙

สร้างโครงสร้างพื้นฐานที่มีความทนทาน ส่งเสริมการพัฒนาอุตสาหกรรมที่ครอบคลุมและยั่งยืน และส่งเสริมนวัตกรรมและครอบคลุมในทุกระดับ

เป้าประสงค์ที่ ๑

พัฒนาโครงสร้างพื้นฐานให้มีคุณภาพ เชื่อถือได้ ยั่งยืนและมีความทนทาน ซึ่งรวมถึงโครงสร้างพื้นฐานของภูมิภาคและที่ข้ามเขตแดน เพื่อสนับสนุนการพัฒนาทางเศรษฐกิจและความเป็นอยู่ที่ดีของมนุษย์ โดยมุ่งเป้าที่การเข้าถึงได้ในราคาที่สามารถจ่ายได้และเท่าเทียมสำหรับทุกคน

ง. ยุทธศาสตร์จังหวัด

ยุทธศาสตร์ที่ ๓

การเชื่อมโยงเส้นทางคมนาคมและศูนย์โลจิสติกส์ (Logistics) ภาคใต้ตอนบน

จ. ยุทธศาสตร์การพัฒนาขององค์ปกครองส่วนท้องถิ่นในเขตจังหวัด

ยุทธศาสตร์ที่ ๑

ด้านโครงสร้างพื้นฐาน

๑. ยุทธศาสตร์การพัฒนา

ยุทธศาสตร์ที่ ๑

ด้านการพัฒนาด้านโครงสร้างพื้นฐาน

๑. กลยุทธ์

(๑) แผนงาน อุตสาหกรรมและการโยธา (หมู่ที่ ๗ บ้านท่าสน)

| ที่ | โครงการ | วัตถุประสงค์ | เป้าหมาย (ผลผลิตของโครงการ) | งบประมาณ | | | | | ตัวชี้วัด (KPI) | ผลลัพธ์ที่คาดว่าจะได้รับ | หน่วยงานรับผิดชอบหลัก |
|-----|---|--|--|----------------------|---------------|---------------|------------------------|---------------|--------------------|---|-----------------------|
| | | | | ๒๕๖๖ (บาท) | ๒๕๖๗ (บาท) | ๒๕๖๘ (บาท) | ๒๕๖๙ (บาท) | ๒๕๗๐ (บาท) | | | |
| ๓ | โครงสร้างก่อสร้างถนนคอนกรีตขอยุกุโบว์ หมู่ที่๗ (เสนอโดย ปชค/แผนชุมชน) | เพื่อให้ประชาชนมีถนนใช้สำหรับการคมนาคมได้อย่างสะดวกรวดเร็ว | ขนาดกว้าง ๕.๐๐ ม. ระยะทางยาว ๖๐๐ ม. | ๖๕๐,๐๐๐ (งบ อบต.) | - | - | - | - | ระยะทางที่ก่อสร้าง | ผู้ใช้เส้นทางได้รับความสะดวกรวดเร็วและปลอดภัย | กองช่าง |
| ๔ | โครงการปรับปรุงหินคลุกขอยทุ่งล่าง หมู่ที่ ๗ (เสนอโดย ปชค./แผนชุมชน) | เพื่อให้ประชาชนมีถนนใช้สำหรับการคมนาคมได้อย่างสะดวกรวดเร็ว | ขนาดกว้าง ๕.๐๐ ม. ระยะทางยาว ๑,๒๐๐ ม. | - | - | - | ๑,๕๐๐,๐๐๐ (งบ อบต.) | - | ระยะทางที่ก่อสร้าง | ผู้ใช้เส้นทางได้รับความสะดวกรวดเร็วและปลอดภัย | กองช่าง |

รายละเอียดโครงการพัฒนา

แบบ ผ.๐๒

แผนพัฒนาท้องถิ่น (พ.ศ.๒๕๖๖-๒๕๗๐)

องค์การบริหารส่วนตำบลมะขามเตี้ย อำเภอเมืองฯ จังหวัดสุราษฎร์ธานี

ก. ยุทธศาสตร์ชาติ ๒๐ ปี

ข. แผนพัฒนาเศรษฐกิจฯ ฉบับที่ ๑๓

ค. Sustainable Development Goals :SDGs

ยุทธศาสตร์ที่ ๒

ด้านการสร้างความสามารถในการแข่งขัน

หมวดหมู่ที่ ๕

ไทยเป็นประตูการค้าลงทุนและยุทธศาสตร์ทางโลจิสติกส์ที่สำคัญของภูมิภาค

เป้าหมายที่ ๙

สร้างโครงสร้างพื้นฐานที่มีความทนทาน ส่งเสริมการพัฒนาอุตสาหกรรมที่ครอบคลุมและยั่งยืน และส่งเสริมนวัตกรรมและครอบคลุมในทุกระดับ

เป้าประสงค์ที่ ๑

พัฒนาโครงสร้างพื้นฐานให้มีคุณภาพ เชื่อถือได้ ยั่งยืนและมีความทนทาน ซึ่งรวมถึงโครงสร้างพื้นฐานของภูมิภาคและที่ข้ามเขตแดน เพื่อสนับสนุนการพัฒนาทางเศรษฐกิจและความเป็นอยู่ที่ดีของมนุษย์ โดยมุ่งเป้าที่การเข้าถึงได้ในราคาที่สามารถจ่ายได้และเท่าเทียมสำหรับทุกคน

ง. ยุทธศาสตร์จังหวัด

จ. ยุทธศาสตร์การพัฒนาขององค์ปกครองส่วนท้องถิ่นในเขตจังหวัด

ยุทธศาสตร์ที่ ๓

การเชื่อมโยงเส้นทางคมนาคมและศูนย์โลจิสติกส์ (Logistics) ภาคใต้ตอนบน

๑. ยุทธศาสตร์การพัฒนา

๑. กลยุทธ์

(๑) แผนงาน อุตสาหกรรมและการโยธา (หมู่ที่ ๗ บ้านท่าสน)

ยุทธศาสตร์ที่ ๑

ด้านโครงสร้างพื้นฐาน

ยุทธศาสตร์ที่ ๑

ด้านการพัฒนาด้านโครงสร้างพื้นฐาน

| ที่ | โครงการ | วัตถุประสงค์ | เป้าหมาย (ผลผลิตของโครงการ) | งบประมาณ | | | | | ตัวชี้วัด (KPI) | ผลลัพธ์ที่คาดว่าจะได้รับ | หน่วยงานรับผิดชอบหลัก |
|-----|---|--|-------------------------------------|------------|-------------------|-------------------|------------|------------|--------------------|--|-----------------------|
| | | | | ๒๕๖๖ (บาท) | ๒๕๖๗ (บาท) | ๒๕๖๘ (บาท) | ๒๕๖๙ (บาท) | ๒๕๗๐ (บาท) | | | |
| ๕ | โครงการบุกเบิกถนนหินคลุกขอยเปาโล ช.๑ หมู่ที่ ๗ (เสนอโดย ปชค./แผนชุมชน) | เพื่อให้ประชาชนมีถนนใช้สำหรับการคมนาคมได้อย่างสะดวกรวดเร็ว | ขนาดกว้าง ๕.๐๐ ม. ระยะทางยาว ๓๕๐ ม. | - | - | ๓๘๐,๐๐๐ (งบ อบต.) | - | - | ระยะทางที่ก่อสร้าง | ผู้ใช้เส้นทางได้รับความสะดวก รวดเร็วและปลอดภัย | กองช่าง |
| ๖ | โครงการบุกเบิกถนนหินคลุกขอยเปาโล ช. ๒ หมู่ที่ ๗ (เสนอโดย ปชค./แผนชุมชน) | เพื่อให้ประชาชนมีถนนใช้สำหรับการคมนาคมได้อย่างสะดวกรวดเร็ว | ขนาดกว้าง ๖.๐๐ ม. ระยะทางยาว ๖๐๐ ม. | - | ๘๐๐,๐๐๐ (งบ อบต.) | - | - | - | ระยะทางที่ก่อสร้าง | ผู้ใช้เส้นทางได้รับความสะดวก รวดเร็วและปลอดภัย | กองช่าง |

รายละเอียดโครงการพัฒนา

แบบ ผ.๐๒

แผนพัฒนาท้องถิ่น (พ.ศ.๒๕๖๖-๒๕๗๐)

องค์การบริหารส่วนตำบลมะขามเตี้ย อำเภอเมืองฯ จังหวัดสุราษฎร์ธานี

ก. ยุทธศาสตร์ชาติ ๒๐ ปี

ข. แผนพัฒนาเศรษฐกิจฯ ฉบับที่ ๑๓

ค. Sustainable Development Goals :SDGs

ยุทธศาสตร์ที่ ๒

ด้านการสร้างความสามารถในการแข่งขัน

หมวดหมู่ที่ ๕

ไทยเป็นประตูการค้าลงทุนและยุทธศาสตร์ทางโลจิสติกส์ที่สำคัญของภูมิภาค

เป้าหมายที่ ๙

สร้างโครงสร้างพื้นฐานที่มีความทนทาน ส่งเสริมการพัฒนาอุตสาหกรรมที่ครอบคลุมและยั่งยืน และส่งเสริมนวัตกรรมและครอบคลุมในทุกระดับ

เป้าประสงค์ที่ ๑

พัฒนาโครงสร้างพื้นฐานให้มีคุณภาพ เชื่อถือได้ ยั่งยืนและมีความทนทาน ซึ่งรวมถึงโครงสร้างพื้นฐานของภูมิภาคและที่ข้ามเขตแดน เพื่อสนับสนุนการพัฒนาทางเศรษฐกิจและความเป็นอยู่ที่ดีของมนุษย์ โดยมุ่งเป้าที่การเข้าถึงได้ในราคาที่สามารถจ่ายได้และเท่าเทียมสำหรับทุกคน

ง. ยุทธศาสตร์จังหวัด

จ. ยุทธศาสตร์การพัฒนาขององค์ปกครองส่วนท้องถิ่นในเขตจังหวัด

ยุทธศาสตร์ที่ ๓

การเชื่อมโยงเส้นทางคมนาคมและศูนย์โลจิสติกส์ (Logistics) ภาคใต้ตอนบน

๑. ยุทธศาสตร์การพัฒนา

๑. กลยุทธ์

(๑) แผนงาน อุตสาหกรรมและการโยธา (หมู่ที่ ๗ บ้านท่าสน)

ยุทธศาสตร์ที่ ๑

ด้านโครงสร้างพื้นฐาน

ยุทธศาสตร์ที่ ๑

ด้านการพัฒนาด้านโครงสร้างพื้นฐาน

| ที่ | โครงการ | วัตถุประสงค์ | เป้าหมาย (ผลผลิตของโครงการ) | งบประมาณ | | | | | ตัวชี้วัด (KPI) | ผลลัพธ์ที่คาดว่าจะได้รับ | หน่วยงานรับผิดชอบหลัก |
|-----|--|--|-------------------------------------|-------------------|------------|------------------|------------|------------|--------------------|--|-----------------------|
| | | | | ๒๕๖๖ (บาท) | ๒๕๖๗ (บาท) | ๒๕๖๘ (บาท) | ๒๕๖๙ (บาท) | ๒๕๗๐ (บาท) | | | |
| ๗ | โครงการบุกเบิกถนนหินคลุกซอยเปาโล ซ.๓ หมู่ที่ ๗ (เสนอโดย ปชค./แผนชุมชน) | เพื่อให้ประชาชนมีถนนใช้สำหรับการคมนาคมได้อย่างสะดวกรวดเร็ว | ขนาดกว้าง ๕.๐๐ ม. ระยะทางยาว ๘๐ ม. | - | - | ๘๐,๐๐๐ (งบ อบต.) | - | - | ระยะทางที่ก่อสร้าง | ผู้ใช้เส้นทางได้รับความสะดวก รวดเร็วและปลอดภัย | กองช่าง |
| ๘ | โครงการบุกเบิกถนนหินคลุก ซอยตาซา หมู่ที่ ๗ (เสนอโดย ปชค./แผนชุมชน) | เพื่อให้ประชาชนมีถนนใช้สำหรับการคมนาคมได้อย่างสะดวกรวดเร็ว | ขนาดกว้าง ๕.๐๐ ม. ระยะทางยาว ๑๘๐ ม. | ๒๐๐,๐๐๐ (งบ อบต.) | - | - | - | - | ระยะทางที่ก่อสร้าง | ผู้ใช้เส้นทางได้รับความสะดวก รวดเร็วและปลอดภัย | กองช่าง |

รายละเอียดโครงการพัฒนา

แบบ ผ.๐๒

แผนพัฒนาท้องถิ่น (พ.ศ.๒๕๖๖-๒๕๗๐)

องค์การบริหารส่วนตำบลมะขามเตี้ย อำเภอเมืองฯ จังหวัดสุราษฎร์ธานี

ก. ยุทธศาสตร์ชาติ ๒๐ ปี

ข. แผนพัฒนาเศรษฐกิจฯ ฉบับที่ ๑๓

ค. Sustainable Development Goals :SDGs

ยุทธศาสตร์ที่ ๒

ด้านการสร้างความสามารถในการแข่งขัน

หมวดหมายที่ ๕

ไทยเป็นประตูการค้าลงทุนและยุทธศาสตร์ทางโลจิสติกส์ที่สำคัญของภูมิภาค

เป้าหมายที่ ๙

สร้างโครงสร้างพื้นฐานที่มีความทนทาน ส่งเสริมการพัฒนาอุตสาหกรรมที่ครอบคลุมและยั่งยืน และส่งเสริมนวัตกรรมและครอบคลุมในทุกระดับ

เป้าประสงค์ที่ ๑

พัฒนาโครงสร้างพื้นฐานให้มีคุณภาพ เชื่อถือได้ ยั่งยืนและมีความทนทาน ซึ่งรวมถึงโครงสร้างพื้นฐานของภูมิภาคและที่ข้ามเขตแดน เพื่อสนับสนุนการพัฒนาทางเศรษฐกิจและความเป็นอยู่ที่ดีของมนุษย์ โดยมุ่งเป้าที่การเข้าถึงได้ในราคาที่สามารถจ่ายได้และเท่าเทียมสำหรับทุกคน

ง. ยุทธศาสตร์จังหวัด

จ. ยุทธศาสตร์การพัฒนาขององค์ปกครองส่วนท้องถิ่นในเขตจังหวัด

ยุทธศาสตร์ที่ ๓

การเชื่อมโยงเส้นทางคมนาคมและศูนย์โลจิสติกส์ (Logistics) ภาคใต้ตอนบน

๑. ยุทธศาสตร์การพัฒนา

๑. กลยุทธ์

(๑) แผนงาน อุตสาหกรรมและการโยธา (หมู่ที่ ๗ บ้านท่าสน)

ยุทธศาสตร์ที่ ๑

ด้านโครงสร้างพื้นฐาน

ยุทธศาสตร์ที่ ๑

ด้านการพัฒนาด้านโครงสร้างพื้นฐาน

| ที่ | โครงการ | วัตถุประสงค์ | เป้าหมาย (ผลผลิตของโครงการ) | งบประมาณ | | | | | ตัวชี้วัด (KPI) | ผลลัพธ์ที่คาดว่าจะได้รับ | หน่วยงานรับผิดชอบหลัก |
|-----|--|--|-------------------------------------|------------|------------|-------------------|------------|------------|--------------------|---|-----------------------|
| | | | | ๒๕๖๖ (บาท) | ๒๕๖๗ (บาท) | ๒๕๖๘ (บาท) | ๒๕๖๙ (บาท) | ๒๕๗๐ (บาท) | | | |
| ๙ | โครงการบุกเบิกถนนหินคลุกสำนักสงฆ์บนควน ๑ หมู่ที่ ๗ (เสนอโดย ปชค./แผนชุมชน) | เพื่อให้ประชาชนมีถนนใช้สำหรับการคมนาคมได้อย่างสะดวกรวดเร็ว | ขนาดกว้าง ๕.๐๐ ม. ระยะทางยาว ๑๕๐ ม. | - | - | ๑๖๐,๐๐๐ (งบ อบต.) | - | - | ระยะทางที่ก่อสร้าง | ผู้ใช้เส้นทางได้รับความสะดวกรวดเร็วและปลอดภัย | กองช่าง |

รายละเอียดโครงการพัฒนา

แบบ ผ.๑๒

แผนพัฒนาท้องถิ่น (พ.ศ.๒๕๖๖-๒๕๗๐)

องค์การบริหารส่วนตำบลมะขามเตี้ย อำเภอเมืองฯ จังหวัดสุราษฎร์ธานี

ก. ยุทธศาสตร์ชาติ ๒๐ ปี

ยุทธศาสตร์ที่ ๒

ด้านการสร้างความสามารถในการแข่งขัน

ข. แผนพัฒนาเศรษฐกิจฯ ฉบับที่ ๑๓

หมวดหมายที่ ๕

ไทยเป็นประตูการค้าลงทุนและยุทธศาสตร์ทางโลจิสติกส์ที่สำคัญของภูมิภาค

ค. Sustainable Development Goals :SDGs

เป้าหมายที่ ๙

สร้างโครงสร้างพื้นฐานที่มีความทนทาน ส่งเสริมการพัฒนาอุตสาหกรรมที่ครอบคลุมและยั่งยืน และส่งเสริมนวัตกรรมและครอบคลุมในทุกระดับ

เป้าประสงค์ที่ ๑

พัฒนาโครงสร้างพื้นฐานให้มีคุณภาพ เชื้อถือได้ ยั่งยืนและมีความทนทาน ซึ่งรวมถึงโครงสร้างพื้นฐานของภูมิภาคและที่ข้ามเขตแดน เพื่อสนับสนุนการพัฒนาทางเศรษฐกิจและความเป็นอยู่ที่ดีของมนุษย์ โดยมุ่งเป้าที่การเข้าถึงได้ในราคาที่สามารถจ่ายได้และเท่าเทียมสำหรับทุกคน

ง. ยุทธศาสตร์จังหวัด

ยุทธศาสตร์ที่ ๓

การเชื่อมโยงเส้นทางคมนาคมและศูนย์โลจิสติกส์ (Logistics) ภาคใต้ตอนบน

จ. ยุทธศาสตร์การพัฒนาขององค์ปกครองส่วนท้องถิ่นในเขตจังหวัด

ยุทธศาสตร์ที่ ๑

ด้านโครงสร้างพื้นฐาน

๑. ยุทธศาสตร์การพัฒนา

ยุทธศาสตร์ที่ ๑

ด้านการพัฒนาด้านโครงสร้างพื้นฐาน

๑. กลยุทธ์

(๑) แผนงาน อุตสาหกรรมและการโยธา (หมู่ที่ ๗ บ้านท่าสน)

| ที่ | โครงการ | วัตถุประสงค์ | เป้าหมาย (ผลผลิตของโครงการ) | งบประมาณ | | | | | ตัวชี้วัด (KPI) | ผลลัพธ์ที่คาดว่าจะได้รับ | หน่วยงานรับผิดชอบหลัก |
|-----|--|--|-------------------------------------|------------|------------|-------------------|-------------------|------------|--------------------|---|-----------------------|
| | | | | ๒๕๖๖ (บาท) | ๒๕๖๗ (บาท) | ๒๕๖๘ (บาท) | ๒๕๖๙ (บาท) | ๒๕๗๐ (บาท) | | | |
| ๑๐ | โครงการบุกเบิกถนนหินคลุกขอย นายเล็กหงส์ทอง หมู่ที่ ๗ (เสนอโดย ปชค./แผนชุมชน) | เพื่อให้ประชาชนมีถนนใช้สำหรับการคมนาคมได้อย่างสะดวกรวดเร็ว | ขนาดกว้าง ๕.๐๐ ม. ระยะทางยาว ๓๘๐ ม. | - | - | ๔๒๐,๐๐๐ (งบ อบต.) | - | - | ระยะทางที่ก่อสร้าง | ผู้ใช้เส้นทางได้รับความสะดวกรวดเร็วและปลอดภัย | กองช่าง |
| ๑๑ | โครงการถนนหินคลุกขอย โกกัม เส้น ๑ หมู่ที่ ๗ (เสนอโดย ปชค./แผนชุมชน) | เพื่อให้ประชาชนมีถนนใช้สำหรับการคมนาคมได้อย่างสะดวกรวดเร็ว | ขนาดกว้าง ๖.๐๐ ม. ระยะทางยาว ๑๕๐ ม. | - | - | - | ๒๐๐,๐๐๐ (งบ อบต.) | - | ระยะทางที่ก่อสร้าง | ผู้ใช้เส้นทางได้รับความสะดวกรวดเร็วและปลอดภัย | กองช่าง |

รายละเอียดโครงการพัฒนา

แบบ ผ.๐๒

แผนพัฒนาท้องถิ่น (พ.ศ.๒๕๖๖-๒๕๗๐)

องค์การบริหารส่วนตำบลมะขามเตี้ย อำเภอเมืองฯ จังหวัดสุราษฎร์ธานี

ก. ยุทธศาสตร์ชาติ ๒๐ ปี

ยุทธศาสตร์ที่ ๒

ด้านการสร้างความสามารถในการแข่งขัน

ข. แผนพัฒนาเศรษฐกิจฯ ฉบับที่ ๑๓

หมวดหมายที่ ๕

ไทยเป็นประตูการค้าลงทุนและยุทธศาสตร์ทางโลจิสติกส์ที่สำคัญของภูมิภาค

ค. Sustainable Development Goals :SDGs

เป้าหมายที่ ๙

สร้างโครงสร้างพื้นฐานที่มีความทนทาน ส่งเสริมการพัฒนาอุตสาหกรรมที่ครอบคลุมและยั่งยืน และส่งเสริมนวัตกรรมและครอบคลุมในทุกระดับ

เป้าประสงค์ที่ ๑

พัฒนาโครงสร้างพื้นฐานให้มีคุณภาพ เชื่อถือได้ ยั่งยืนและมีความทนทาน ซึ่งรวมถึงโครงสร้างพื้นฐานของภูมิภาคและที่ข้ามเขตแดน เพื่อสนับสนุนการพัฒนาทางเศรษฐกิจและความเป็นอยู่ที่ดีของมนุษย์ โดยมุ่งเป้าที่การเข้าถึงได้ในราคาที่สามารถจ่ายได้และเท่าเทียมสำหรับทุกคน

ง. ยุทธศาสตร์จังหวัด

ยุทธศาสตร์ที่ ๓

การเชื่อมโยงเส้นทางคมนาคมและศูนย์โลจิสติกส์ (Logistics) ภาคใต้ตอนบน

จ. ยุทธศาสตร์การพัฒนาขององค์ปกครองส่วนท้องถิ่นในเขตจังหวัด

ยุทธศาสตร์ที่ ๑

ด้านโครงสร้างพื้นฐาน

๑. ยุทธศาสตร์การพัฒนา

ยุทธศาสตร์ที่ ๑

ด้านการพัฒนาด้านโครงสร้างพื้นฐาน

๑. กลยุทธ์

(๑) แผนงาน อุตสาหกรรมและการโยธา (หมู่ที่ ๗ บ้านท่าสน)

| ที่ | โครงการ | วัตถุประสงค์ | เป้าหมาย (ผลผลิตของโครงการ) | งบประมาณ | | | | | ตัวชี้วัด (KPI) | ผลลัพธ์ที่คาดว่าจะได้รับ | หน่วยงานรับผิดชอบหลัก |
|-----|---|--|-------------------------------------|------------|------------|-------------------|------------|-------------------|--------------------|--|-----------------------|
| | | | | ๒๕๖๖ (บาท) | ๒๕๖๗ (บาท) | ๒๕๖๘ (บาท) | ๒๕๖๙ (บาท) | ๒๕๗๐ (บาท) | | | |
| ๑๒ | โครงการถนนหินคลุกขอย โกกิม เส้น ๒ หมู่ที่ ๗ (เสนอโดย ปชค./แผนชุมชน) | เพื่อให้ประชาชนมีถนนใช้สำหรับการคมนาคมได้อย่างสะดวกรวดเร็ว | ขนาดกว้าง ๕.๐๐ ม. ระยะทางยาว ๑๖๐ ม. | - | - | ๑๘๐,๐๐๐ (งบ อบต.) | - | - | ระยะทางที่ก่อสร้าง | ผู้ใช้เส้นทางได้รับความสะดวก รวดเร็วและปลอดภัย | กองช่าง |
| ๑๓ | โครงการถนนหินคลุกขอย โกกิม เส้น ๓ หมู่ที่ ๗ (เสนอโดย ปชค./แผนชุมชน) | เพื่อให้ประชาชนมีถนนใช้สำหรับการคมนาคมได้อย่างสะดวกรวดเร็ว | ขนาดกว้าง ๕.๐๐ ม. ระยะทางยาว ๑๓๐ ม. | - | - | - | - | ๑๕๐,๐๐๐ (งบ อบต.) | ระยะทางที่ก่อสร้าง | ผู้ใช้เส้นทางได้รับความสะดวก รวดเร็วและปลอดภัย | กองช่าง |

รายละเอียดโครงการพัฒนา

แบบ ผ.๐๒

แผนพัฒนาท้องถิ่น (พ.ศ.๒๕๖๖-๒๕๗๐)

องค์การบริหารส่วนตำบลมะขามเตี้ย อำเภอเมืองฯ จังหวัดสุราษฎร์ธานี

ก. ยุทธศาสตร์ชาติ ๒๐ ปี

ยุทธศาสตร์ที่ ๒

ด้านการสร้างความสามารถในการแข่งขัน

ข .แผนพัฒนาเศรษฐกิจฯ ฉบับที่ ๑๓

หมวดหมู่ที่ ๕

ไทยเป็นประตูการค้าลงทุนและยุทธศาสตร์ทางโลจิสติกส์ที่สำคัญของภูมิภาค

ค .Sustainable Development Goals :SDGs

เป้าหมายที่ ๙

สร้างโครงสร้างพื้นฐานที่มีความทนทาน ส่งเสริมการพัฒนาอุตสาหกรรมที่ครอบคลุมและยั่งยืน และส่งเสริมนวัตกรรมและครอบคลุมในทุกระดับ

เป้าประสงค์ที่ ๑

พัฒนาโครงสร้างพื้นฐานให้มีคุณภาพ เชื่อถือได้ ยั่งยืนและมีความทนทาน ซึ่งรวมถึงโครงสร้างพื้นฐานของภูมิภาคและที่ข้ามเขตแดน เพื่อสนับสนุนการพัฒนาทางเศรษฐกิจและความเป็นอยู่ที่ดีของมนุษย์ โดยมุ่งเป้าที่การเข้าถึงได้ในราคาที่สามารถจ่ายได้และเท่าเทียมสำหรับทุกคน

ง. ยุทธศาสตร์จังหวัด

ยุทธศาสตร์ที่ ๓

การเชื่อมโยงเส้นทางคมนาคมและศูนย์โลจิสติกส์ (Logistics) ภาคใต้ตอนบน

จ. ยุทธศาสตร์การพัฒนาขององค์ปกครองส่วนท้องถิ่นในเขตจังหวัด

ยุทธศาสตร์ที่ ๑

ด้านโครงสร้างพื้นฐาน

๑. ยุทธศาสตร์การพัฒนา

ยุทธศาสตร์ที่ ๑

ด้านการพัฒนาด้านโครงสร้างพื้นฐาน

๑ .กลยุทธ์

(๑) แผนงาน อุตสาหกรรมและการโยธา (หมู่ที่ ๗ บ้านท่าสน)

| ที่ | โครงการ | วัตถุประสงค์ | เป้าหมาย (ผลผลิตของโครงการ) | งบประมาณ | | | | | ตัวชี้วัด (KPI) | ผลลัพธ์ที่คาดว่าจะได้รับ | หน่วยงานรับผิดชอบหลัก |
|-----|--|--|---|---------------|---------------|---------------|----------------------|---------------|--------------------|--|-----------------------|
| | | | | ๒๕๖๖ (บาท) | ๒๕๖๗ (บาท) | ๒๕๖๘ (บาท) | ๒๕๖๙ (บาท) | ๒๕๗๐ (บาท) | | | |
| ๑๔ | โครงการถนนหินคลุกขอยศิริลักษณ์ หมู่ที่ ๗ (เสนอโดย ปชค./แผนชุมชน) | เพื่อให้ประชาชนมีถนนใช้สำหรับการคมนาคมได้อย่างสะดวกรวดเร็ว | ขนาดกว้าง ๖.๐๐ ม. ระยะทางยาว ๑๕๐ ม. (๒๐๐,๐๐๐) | - | - | - | ๒๐๐,๐๐๐ (งบ อบต.) | - | ระยะทางที่ก่อสร้าง | ผู้ใช้เส้นทางได้รับความสะดวกเร็วและปลอดภัย | กองช่าง |

รายละเอียดโครงการพัฒนา

แบบ ผ.๐๒

แผนพัฒนาท้องถิ่น (พ.ศ.๒๕๖๖-๒๕๗๐)

องค์การบริหารส่วนตำบลมะขามเตี้ย อำเภอเมืองฯ จังหวัดสุราษฎร์ธานี

ก. ยุทธศาสตร์ชาติ ๒๐ ปี

ยุทธศาสตร์ที่ ๒

ด้านการสร้างความสามารถในการแข่งขัน

ข. แผนพัฒนาเศรษฐกิจฯ ฉบับที่ ๑๓

หมวดหมายที่ ๕

ไทยเป็นประตูการค้าลงทุนและยุทธศาสตร์ทางโลจิสติกส์ที่สำคัญของภูมิภาค

ค. Sustainable Development Goals :SDGs

เป้าหมายที่ ๙

สร้างโครงสร้างพื้นฐานที่มีความทนทาน ส่งเสริมการพัฒนาอุตสาหกรรมที่ครอบคลุมและยั่งยืน และส่งเสริมนวัตกรรมและครอบคลุมในทุกระดับ

เป้าประสงค์ที่ ๑

พัฒนาโครงสร้างพื้นฐานให้มีคุณภาพ เชื่อถือได้ ยั่งยืนและมีความทนทาน ซึ่งรวมถึงโครงสร้างพื้นฐานของภูมิภาคและที่ข้ามเขตแดน เพื่อสนับสนุนการพัฒนาทางเศรษฐกิจและความเป็นอยู่ที่ดีของมนุษย์ โดยมุ่งเป้าที่การเข้าถึงได้ในราคาที่สามารถจ่ายได้และเท่าเทียมสำหรับทุกคน

ง. ยุทธศาสตร์จังหวัด

ยุทธศาสตร์ที่ ๓

การเชื่อมโยงเส้นทางคมนาคมและศูนย์โลจิสติกส์ (Logistics) ภาคใต้ตอนบน

จ. ยุทธศาสตร์การพัฒนาขององค์ปกครองส่วนท้องถิ่นในเขตจังหวัด

ยุทธศาสตร์ที่ ๑

ด้านโครงสร้างพื้นฐาน

๑. ยุทธศาสตร์การพัฒนา

ยุทธศาสตร์ที่ ๑

ด้านการพัฒนาด้านโครงสร้างพื้นฐาน

๑. กลยุทธ์

(๑) แผนงาน อุตสาหกรรมและการโยธา (หมู่ที่ ๗ บ้านท่าสน)

| ที่ | โครงการ | วัตถุประสงค์ | เป้าหมาย (ผลผลิตของ โครงการ) | งบประมาณ | | | | | ตัวชี้วัด (KPI) | ผลลัพธ์ที่คาดว่าจะได้รับ | หน่วยงาน รับผิดชอบ หลัก |
|-----|--|--|---|---------------|----------------------|----------------------|---------------|---------------|------------------------|---|-------------------------------|
| | | | | ๒๕๖๖ (บาท) | ๒๕๖๗ (บาท) | ๒๕๖๘ (บาท) | ๒๕๖๙ (บาท) | ๒๕๗๐ (บาท) | | | |
| ๑๕ | โครงการบุกเบิกถนน หินคลุกทุ่งใหญ่ ซอย ๓ หมู่ที่ ๗ (เสนอโดย ปชค./แผน ชุมชน) | เพื่อให้ประชาชนมี ถนนใช้สำหรับการ คมนาคมได้อย่าง สะดวกรวดเร็ว | ขนาดกว้าง ๕.๐๐ ม. ระยะทางยาว ๖๐๐ ม. | - | ๖๕๐,๐๐๐ (งบ อบต.) | - | - | - | ระยะทางที่ ก่อสร้าง | ผู้ใช้เส้นทางได้รับ ความสะดวก รวดเร็วและ ปลอดภัย | กองช่าง |
| ๑๖ | โครงการบุกเบิกถนน หินคลุกมัสดิย ซอย ๒ หมู่ที่ ๗ (เสนอโดย ปชค./แผน ชุมชน) | เพื่อให้ประชาชนมี ถนนใช้สำหรับการ คมนาคมได้อย่าง สะดวกรวดเร็ว | ขนาดกว้าง ๕.๐๐ ม. ระยะทางยาว ๑๒๐ ม. | - | - | ๑๓๒,๐๐๐ (งบ อบต.) | - | - | ระยะทางที่ ก่อสร้าง | ผู้ใช้เส้นทางได้รับ ความสะดวก รวดเร็วและ ปลอดภัย | กองช่าง |

รายละเอียดโครงการพัฒนา

แบบ ผ.๐๒

แผนพัฒนาท้องถิ่น (พ.ศ.๒๕๖๖-๒๕๗๐)

องค์การบริหารส่วนตำบลมะขามเตี้ย อำเภอเมืองฯ จังหวัดสุราษฎร์ธานี

ก. ยุทธศาสตร์ชาติ ๒๐ ปี

ยุทธศาสตร์ที่ ๒

ด้านการสร้างความสามารถในการแข่งขัน

ข. แผนพัฒนาเศรษฐกิจฯ ฉบับที่ ๑๓

หมวดหมายที่ ๕

ไทยเป็นประตูการค้าลงทุนและยุทธศาสตร์ทางโลจิสติกส์ที่สำคัญของภูมิภาค

ค. Sustainable Development Goals :SDGs

เป้าหมายที่ ๙

สร้างโครงสร้างพื้นฐานที่มีความทนทาน ส่งเสริมการพัฒนาอุตสาหกรรมที่ครอบคลุมและยั่งยืน และส่งเสริมนวัตกรรมและครอบคลุมในทุกระดับ

เป้าประสงค์ที่ ๑

พัฒนาโครงสร้างพื้นฐานให้มีคุณภาพ เชื้อถือได้ ยั่งยืนและมีความทนทาน ซึ่งรวมถึงโครงสร้างพื้นฐานของภูมิภาคและที่ข้ามเขตแดน เพื่อสนับสนุนการพัฒนาทางเศรษฐกิจและความเป็นอยู่ที่ดีของมนุษย์ โดยมุ่งเป้าที่การเข้าถึงได้ในราคาที่สามารจ่ายได้และเท่าเทียมสำหรับทุกคน

ง. ยุทธศาสตร์จังหวัด

ยุทธศาสตร์ที่ ๓

การเชื่อมโยงเส้นทางคมนาคมและศูนย์โลจิสติกส์ (Logistics) ภาคใต้ตอนบน

จ. ยุทธศาสตร์การพัฒนาขององค์ปกครองส่วนท้องถิ่นในเขตจังหวัด

ยุทธศาสตร์ที่ ๑

ด้านโครงสร้างพื้นฐาน

๑. ยุทธศาสตร์การพัฒนา

ยุทธศาสตร์ที่ ๑

ด้านการพัฒนาด้านโครงสร้างพื้นฐาน

๑. กลยุทธ์

(๑) แผนงาน อุตสาหกรรมและการโยธา (หมู่ที่ ๗ บ้านท่าสน)

| ที่ | โครงการ | วัตถุประสงค์ | เป้าหมาย (ผลผลิตของ โครงการ) | งบประมาณ | | | | | ตัวชี้วัด (KPI) | ผลลัพธ์ที่คาดว่าจะได้รับ | หน่วยงาน รับผิดชอบ หลัก |
|-----|---|--|---|---------------|---------------|---------------|---------------|----------------------|------------------------|---|-------------------------------|
| | | | | ๒๕๖๖ (บาท) | ๒๕๖๗ (บาท) | ๒๕๖๘ (บาท) | ๒๕๖๙ (บาท) | ๒๕๗๐ (บาท) | | | |
| ๑๗ | โครงการถนนหินคลุก สายหนองข่า สาย๑ หมู่ที่ ๗ (เสนอโดย ปชค./แผน ชุมชน) | เพื่อให้ประชาชนมี ถนนใช้สำหรับการ คมนาคมได้อย่าง สะดวกรวดเร็ว | ขนาดกว้าง ๕.๐๐ ม. ระยะทางยาว ๑๕๐ ม. (๑๖๕,๐๐๐) | - | - | - | - | ๑๖๕,๐๐๐ (งบ อปต.) | ระยะทางที่ ก่อสร้าง | ผู้ใช้เส้นทางได้รับ ความสะดวก รวดเร็วและ ปลอดภัย | กองช่าง |
| ๑๘ | โครงการถนนหินคลุก สายหนองข่า สาย๒ หมู่ที่ ๗ (เสนอโดย ปชค./แผน ชุมชน) | เพื่อให้ประชาชนมี ถนนใช้สำหรับการ คมนาคมได้อย่าง สะดวกรวดเร็ว | ขนาดกว้าง ๕.๐๐ ม. ระยะทางยาว ๑๕๐ ม. (๑๖๕,๐๐๐) | - | - | - | - | ๑๖๕,๐๐๐ (งบ อปต.) | ระยะทางที่ ก่อสร้าง | ผู้ใช้เส้นทางได้รับ ความสะดวก รวดเร็วและ ปลอดภัย | กองช่าง |

รายละเอียดโครงการพัฒนา

แบบ ผ.๐๒

แผนพัฒนาท้องถิ่น (พ.ศ.๒๕๖๖-๒๕๗๐)

องค์การบริหารส่วนตำบลมะขามเตี้ย อำเภอเมืองฯ จังหวัดสุราษฎร์ธานี

- ก. ยุทธศาสตร์ชาติ ๒๐ ปี
- ข. แผนพัฒนาเศรษฐกิจฯ ฉบับที่ ๑๓
- ค. Sustainable Development Goals :SDGs

- ยุทธศาสตร์ที่ ๒ ด้านการสร้างความสามารถในการแข่งขัน
- หมวดหมู่ที่ ๕ ไทยเป็นประตูการค้าลงทุนและยุทธศาสตร์ทางโลจิสติกส์ที่สำคัญของภูมิภาค
- เป้าหมายที่ ๙ สร้างโครงสร้างพื้นฐานที่มีความทนทาน ส่งเสริมการพัฒนาอุตสาหกรรมที่ครอบคลุมและยั่งยืน และส่งเสริมนวัตกรรมและครอบคลุมในทุกระดับ
- เป้าประสงค์ที่ ๑ พัฒนาโครงสร้างพื้นฐานให้มีคุณภาพ เชื่อถือได้ ยั่งยืนและมีความทนทาน ซึ่งรวมถึงโครงสร้างพื้นฐานของภูมิภาคและที่ข้ามเขตแดน เพื่อสนับสนุนการพัฒนาทางเศรษฐกิจ และความเป็นอยู่ที่ดีของมนุษย์ โดยมุ่งเป้าที่การเข้าถึงได้ในราคาที่สามารถจ่ายได้และเท่าเทียมสำหรับทุกคน
- ยุทธศาสตร์ที่ ๓ การเชื่อมโยงเส้นทางคมนาคมและศูนย์โลจิสติกส์ (Logistics) ภาคใต้ตอนบน
- ยุทธศาสตร์ที่ ๑ ด้านโครงสร้างพื้นฐาน
- ยุทธศาสตร์ที่ ๑ ด้านการพัฒนาโครงสร้างพื้นฐาน

- ง. ยุทธศาสตร์จังหวัด
- จ. ยุทธศาสตร์การพัฒนาขององค์ปกครองส่วนท้องถิ่นในเขตจังหวัด

- ๑. ยุทธศาสตร์การพัฒนา
- ๑. กลยุทธ์

(๑) แผนงาน อุตสาหกรรมและการโยธา (หมู่ที่ ๗ บ้านท่าสน)

| ที่ | โครงการ | วัตถุประสงค์ | เป้าหมาย (ผลผลิตของโครงการ) | งบประมาณ | | | | | ตัวชี้วัด (KPI) | ผลลัพธ์ที่คาดว่าจะได้รับ | หน่วยงานรับผิดชอบหลัก |
|-----|---|--|--|------------|------------|------------|-------------------|-------------------|--------------------|--|-----------------------|
| | | | | ๒๕๖๖ (บาท) | ๒๕๖๗ (บาท) | ๒๕๖๘ (บาท) | ๒๕๖๙ (บาท) | ๒๕๗๐ (บาท) | | | |
| ๑๙ | โครงการถนนหินคลุก สายหนองข่า สาย๓ หมู่ที่ ๗ (เสนอโดย ปชค./แผนชุมชน) | เพื่อให้ประชาชนมีถนนใช้สำหรับการคมนาคมได้อย่างสะดวกรวดเร็ว | ขนาดกว้าง ๕.๐๐ ม. ระยะทางยาว ๑๐๐ ม. | - | - | - | - | ๑๑๐,๐๐๐ (งบ อบต.) | ระยะทางที่ก่อสร้าง | ผู้ใช้เส้นทางได้รับความสะดวกเร็วและปลอดภัย | กองช่าง |
| ๒๐ | โครงการก่อสร้างถนนคอนกรีตขอมัสยิดซอย๒ (ตอน ๒) หมู่ที่ ๗ (เสนอโดย ปชค./แผนชุมชน) | เพื่อให้ประชาชนมีถนนใช้สำหรับการคมนาคมได้อย่างสะดวกรวดเร็ว | ขนาดกว้าง ๔.๐๐ ม. ระยะทางยาว ๑๐๐.๐๐ ม. หนา ๐.๑๕ ม. ไหล่ทางข้างละ ๐.๕๐ ม. | - | - | - | ๓๒๐,๐๐๐ (งบ อบต.) | - | ระยะทางที่ก่อสร้าง | ผู้ใช้เส้นทางได้รับความสะดวกเร็วและปลอดภัย | กองช่าง |

รายละเอียดโครงการพัฒนา

แบบ ผ.๐๒

แผนพัฒนาท้องถิ่น (พ.ศ.๒๕๖๖-๒๕๗๐)

องค์การบริหารส่วนตำบลมะขามเตี้ย อำเภอเมืองฯ จังหวัดสุราษฎร์ธานี

ก. ยุทธศาสตร์ชาติ ๒๐ ปี

ข. แผนพัฒนาเศรษฐกิจฯ ฉบับที่ ๑๓

ค. Sustainable Development Goals :SDGs

ยุทธศาสตร์ที่ ๒

ด้านการสร้างความสามารถในการแข่งขัน

หมวดหมู่ที่ ๕

ไทยเป็นประตูการค้าลงทุนและยุทธศาสตร์ทางโลจิสติกส์ที่สำคัญของภูมิภาค

เป้าหมายที่ ๙

สร้างโครงสร้างพื้นฐานที่มีความทนทาน ส่งเสริมการพัฒนาอุตสาหกรรมที่ครอบคลุมและยั่งยืน และส่งเสริมนวัตกรรมและครอบคลุมในทุกระดับ

เป้าประสงค์ที่ ๑

พัฒนาโครงสร้างพื้นฐานให้มีคุณภาพ เชื่อถือได้ ยั่งยืนและมีความทนทาน ซึ่งรวมถึงโครงสร้างพื้นฐานของภูมิภาคและที่ข้ามเขตแดน เพื่อสนับสนุนการพัฒนาทางเศรษฐกิจและความเป็นอยู่ที่ดีของมนุษย์ โดยมุ่งเป้าที่การเข้าถึงได้ในราคาที่สามารถจ่ายได้และเท่าเทียมสำหรับทุกคน

ง. ยุทธศาสตร์จังหวัด

จ. ยุทธศาสตร์การพัฒนาขององค์ปกครองส่วนท้องถิ่นในเขตจังหวัด

ยุทธศาสตร์ที่ ๓

การเชื่อมโยงเส้นทางคมนาคมและศูนย์โลจิสติกส์ (Logistics) ภาคใต้ตอนบน

๑. ยุทธศาสตร์การพัฒนา

ยุทธศาสตร์ที่ ๑

ด้านโครงสร้างพื้นฐาน

๑. กลยุทธ์

ยุทธศาสตร์ที่ ๑

ด้านการพัฒนาด้านโครงสร้างพื้นฐาน

(๑) แผนงาน อุตสาหกรรมและการโยธา (หมู่ที่ ๗ บ้านท่าสน)

| ที่ | โครงการ | วัตถุประสงค์ | เป้าหมาย (ผลผลิตของโครงการ) | งบประมาณ | | | | | ตัวชี้วัด (KPI) | ผลลัพธ์ที่คาดว่าจะได้รับ | หน่วยงานรับผิดชอบหลัก |
|-----|---|--|--|------------|------------|-------------------|------------------|------------|--------------------|--|-----------------------|
| | | | | ๒๕๖๖ (บาท) | ๒๕๖๗ (บาท) | ๒๕๖๘ (บาท) | ๒๕๖๙ (บาท) | ๒๕๗๐ (บาท) | | | |
| ๒๑ | โครงการก่อสร้างถนนคอนกรีต สายเปาโล หมู่ที่ ๗ (เสนอโดย ปชค./แผนชุมชน) | เพื่อให้ประชาชนมีถนนใช้สำหรับการคมนาคมได้อย่างสะดวกรวดเร็ว | ขนาดกว้าง ๔.๐๐ ม. ระยะทางยาว ๑๓๐.๐๐ ม. หนา ๐.๑๕ ม. ไหล่ทางข้างละ ๐.๕๐ ม. | - | - | ๓๐๐,๐๐๐ (งบ อบต.) | - | - | ระยะทางที่ก่อสร้าง | ผู้ใช้เส้นทางได้รับความสะดวก รวดเร็วและปลอดภัย | กองช่าง |
| ๒๒ | โครงการขุดลอกคูระบายน้ำสายตรี-สะพานบนควนหมู่ที่ ๗ (เสนอโดย ปชค./แผนชุมชน) | เพื่อป้องกันน้ำท่วม | ขนาดกว้าง ๒.๐๐ ม. ระยะทางยาว ๓๕๐.๐๐ ม. | - | - | - | ๕๐,๐๐๐ (งบ อบต.) | - | ระยะทางที่ก่อสร้าง | การระบายน้ำได้สะดวกขึ้น | กองช่าง |

รายละเอียดโครงการพัฒนา
แผนพัฒนาท้องถิ่น (พ.ศ.๒๕๖๖-๒๕๗๐)
องค์การบริหารส่วนตำบลมะขามเตี้ย อำเภอเมืองฯ จังหวัดสุราษฎร์ธานี

แบบ ผ.๐๒

ก. ยุทธศาสตร์ชาติ ๒๐ ปี

ข. แผนพัฒนาเศรษฐกิจฯ ฉบับที่ ๑๓

ค. Sustainable Development Goals :SDGs

ยุทธศาสตร์ที่ ๒

ด้านการสร้างความสามารถในการแข่งขัน

หมวดหมายที่ ๕

ไทยเป็นประตูการค้าลงทุนและยุทธศาสตร์ทางโลจิสติกส์ที่สำคัญของภูมิภาค

เป้าหมายที่ ๙

สร้างโครงสร้างพื้นฐานที่มีความทนทาน ส่งเสริมการพัฒนาอุตสาหกรรมที่ครอบคลุมและยั่งยืน และส่งเสริมนวัตกรรมและครอบคลุมในทุกระดับ

เป้าประสงค์ที่ ๑

พัฒนาโครงสร้างพื้นฐานให้มีคุณภาพ เชื้อถือได้ ยั่งยืนและมีความทนทาน ซึ่งรวมถึงโครงสร้างพื้นฐานของภูมิภาคและที่ข้ามเขตแดน เพื่อสนับสนุนการพัฒนาทางเศรษฐกิจและความเป็นอยู่ที่ดีของมนุษย์ โดยมุ่งเป้าที่การเข้าถึงได้ในราคาที่สามารถจ่ายได้และเท่าเทียมสำหรับทุกคน

ง. ยุทธศาสตร์จังหวัด

จ. ยุทธศาสตร์การพัฒนาขององค์ปกครองส่วนท้องถิ่นในเขตจังหวัด

ยุทธศาสตร์ที่ ๓

การเชื่อมโยงเส้นทางคมนาคมและศูนย์โลจิสติกส์ (Logistics) ภาคใต้ตอนบน

๑. ยุทธศาสตร์การพัฒนา

๑. กลยุทธ์

(๑) แผนงาน อุตสาหกรรมและการโยธา (หมู่ที่ ๗ บ้านท่าสน)

ยุทธศาสตร์ที่ ๑

ด้านโครงสร้างพื้นฐาน

ยุทธศาสตร์ที่ ๑

ด้านการพัฒนาด้านโครงสร้างพื้นฐาน

| ที่ | โครงการ | วัตถุประสงค์ | เป้าหมาย (ผลผลิตของ โครงการ) | งบประมาณ | | | | | ตัวชี้วัด (KPI) | ผลลัพธ์ที่คาดว่าจะได้รับ | หน่วยงาน รับผิดชอบ หลัก |
|-----|---|---------------------|---|---------------|---------------|----------------------|---------------|----------------------|------------------------|-----------------------------|-------------------------------|
| | | | | ๒๕๖๖ (บาท) | ๒๕๖๗ (บาท) | ๒๕๖๘ (บาท) | ๒๕๖๙ (บาท) | ๒๕๗๐ (บาท) | | | |
| ๒๓ | โครงการขุดลอกคูระบาย น้ำสายตรี-สายอนามัย หมู่ที่ ๗ (เสนอโดย ปชค./แผนชุมชน) | เพื่อป้องกันน้ำท่วม | ขนาดกว้าง ๓.๐๐ ม. ระยะทางยาว ๑,๒๐๐.๐๐ ม. (๒๕๐,๐๐๐) | - | - | - | - | ๒๕๐,๐๐๐ (งบ อบต.) | ระยะทางที่ ก่อสร้าง | การระบายน้ำได้ สะดวกขึ้น | กองช่าง |
| ๒๔ | โครงการวางท่อระบาย น้ำคสล.เส้นผ่าศูนย์กลาง ๐.๔๐ ม. พร้อมรางตัวV คสล.ซอยมัสยิด หมู่ที่ ๗ (เสนอโดย ปชค./แผนชุมชน) | เพื่อป้องกันน้ำท่วม | ระยะทางยาว ๑๕๐.๐๐ ม. | - | - | ๒๒๕,๐๐๐ (งบ อบต.) | - | - | ระยะทางที่ ก่อสร้าง | การระบายน้ำได้ สะดวกขึ้น | กองช่าง |

รายละเอียดโครงการพัฒนา

แบบ ผ.๐๒

แผนพัฒนาท้องถิ่น (พ.ศ.๒๕๖๖-๒๕๗๐)

องค์การบริหารส่วนตำบลมะขามเตี้ย อำเภอเมืองฯ จังหวัดสุราษฎร์ธานี

ก. ยุทธศาสตร์ชาติ ๒๐ ปี

ข .แผนพัฒนาเศรษฐกิจฯ ฉบับที่ ๑๓

ค .Sustainable Development Goals :SDGs

ยุทธศาสตร์ที่ ๒

หมวดหมู่ที่ ๕

เป้าหมายที่ ๙

เป้าประสงค์ที่ ๑

ยุทธศาสตร์ที่ ๓

ยุทธศาสตร์ที่ ๑

ยุทธศาสตร์ที่ ๑

ด้านการสร้างความสามารถในการแข่งขัน

ไทยเป็นประตูการค้าลงทุนและยุทธศาสตร์ทางโลจิสติกส์ที่สำคัญของภูมิภาค

สร้างโครงสร้างพื้นฐานที่มีความทนทาน ส่งเสริมการพัฒนาอุตสาหกรรมที่ครอบคลุมและยั่งยืน และส่งเสริมนวัตกรรมและครอบคลุมในทุกระดับ

พัฒนาโครงสร้างพื้นฐานให้มีคุณภาพ เชื่อถือได้ ยั่งยืนและมีความทนทาน ซึ่งรวมถึงโครงสร้างพื้นฐานของภูมิภาคและที่ข้ามเขตแดน เพื่อสนับสนุนการพัฒนาทางเศรษฐกิจและความเป็นอยู่ที่ดีของมนุษย์ โดยมุ่งเป้าที่การเข้าถึงได้ในราคาที่สามารจ่ายได้และเท่าเทียมสำหรับทุกคน

การเชื่อมโยงเส้นทางคมนาคมและศูนย์โลจิสติกส์ (Logistics) ภาคใต้ตอนบน

ด้านโครงสร้างพื้นฐาน

ด้านการพัฒนาด้านโครงสร้างพื้นฐาน

ง. ยุทธศาสตร์จังหวัด

จ. ยุทธศาสตร์การพัฒนารองขององค์ปกครองส่วนท้องถิ่นในเขตจังหวัด

๑. ยุทธศาสตร์การพัฒนา

๑ .กลยุทธ์

(๑) แผนงาน เคหะและชุมชน (หมู่ที่ ๗ บ้านท่าสน)

| ที่ | โครงการ | วัตถุประสงค์ | เป้าหมาย (ผลผลิตของโครงการ) | งบประมาณ | | | | | ตัวชี้วัด (KPI) | ผลลัพธ์ที่คาดว่าจะได้รับ | หน่วยงานรับผิดชอบหลัก |
|-----|---|---|-----------------------------|-------------------|-------------------|------------|------------|------------|--------------------|--|-----------------------|
| | | | | ๒๕๖๖ (บาท) | ๒๕๖๗ (บาท) | ๒๕๖๘ (บาท) | ๒๕๖๙ (บาท) | ๒๕๗๐ (บาท) | | | |
| ๑ | โครงการขยายเขตประปา ภูมิภาค ซอยกุโบว์ (ซอยมัสยิด) หมู่ที่ ๗ (เสนอโดย ปชค./แผนชุมชน) | ประชาชนในตำบลมีน้ำสำหรับใช้อุปโภค/บริโภคได้อย่างทั่วถึงและเพียงพอ | ระยะทางยาว ๓๘๐.๐๐ ม. | ๙๒,๐๐๐ (งบ อบต.) | ๙๒,๐๐๐ (งบ อบต.) | - | - | - | ระยะทางที่ก่อสร้าง | ครัวเรือนที่ระบบประปาภูมิภาคเข้าถึงมีน้ำใช้อย่างเพียงพอ | กองช่าง |
| ๒ | โครงการขยายเขตประปา ภูมิภาค (สายทุ่งล่าง) หมู่ที่ ๗ (เสนอโดย ปชค./แผนชุมชน) | ประชาชนในตำบลมีน้ำสำหรับใช้อุปโภค/บริโภคได้อย่างทั่วถึงและเพียงพอ | ระยะทางยาว ๑,๒๐๐.๐๐ ม | ๘๐๐,๐๐๐ (งบ อบต.) | ๘๐๐,๐๐๐ (งบ อบต.) | - | - | - | ระยะทางที่ก่อสร้าง | ครัวเรือนที่ระบบประปาภูมิภาคเข้าถึงมีน้ำใช้อย่างเพียงพอ | กองช่าง |
| ๓ | โครงการขยายเขตประปา ภูมิภาค (ซอยปากแมว) หมู่ที่ ๗ (เสนอโดย ปชค.) | ประชาชนในตำบลมีน้ำสำหรับใช้อุปโภค/บริโภคได้อย่างทั่วถึงและเพียงพอ | ระยะทางยาว ๑๓๐.๐๐ ม. | ๗๕,๐๐๐ (งบ อบต.) | ๗๕,๐๐๐ (งบ อบต.) | - | - | - | ระยะทางที่ก่อสร้าง | -ครัวเรือนที่ระบบประปาภูมิภาคเข้าถึงมีน้ำใช้อย่างเพียงพอ | กองช่าง |

รายละเอียดโครงการพัฒนา

แบบ ผ.๐๒

แผนพัฒนาท้องถิ่น (พ.ศ.๒๕๖๖-๒๕๗๐)

องค์การบริหารส่วนตำบลมะขามเตี้ย อำเภอเมืองฯ จังหวัดสุราษฎร์ธานี

ก. ยุทธศาสตร์ชาติ ๒๐ ปี

ข. แผนพัฒนาเศรษฐกิจฯ ฉบับที่ ๑๓

ค. Sustainable Development Goals :SDGs

ยุทธศาสตร์ที่ ๒

ด้านการสร้างความสามารถในการแข่งขัน

หมวดหมู่ที่ ๕

ไทยเป็นประตูการค้าลงทุนและยุทธศาสตร์ทางโลจิสติกส์ที่สำคัญของภูมิภาค

เป้าหมายที่ ๙

สร้างโครงสร้างพื้นฐานที่มีความทนทาน ส่งเสริมการพัฒนาอุตสาหกรรมที่ครอบคลุมและยั่งยืน และส่งเสริมนวัตกรรมและครอบคลุมในทุกระดับ

เป้าประสงค์ที่ ๑

พัฒนาโครงสร้างพื้นฐานให้มีคุณภาพ เชื่อถือได้ ยั่งยืนและมีความทนทาน ซึ่งรวมถึงโครงสร้างพื้นฐานของภูมิภาคและที่ข้ามเขตแดน เพื่อสนับสนุนการพัฒนาทางเศรษฐกิจและความเป็นอยู่ที่ดีของมนุษย์ โดยมุ่งเป้าที่การเข้าถึงได้ในราคาที่สามารจ่ายได้และเท่าเทียมสำหรับทุกคน

ง. ยุทธศาสตร์จังหวัด

จ. ยุทธศาสตร์การพัฒนาขององค์ปกครองส่วนท้องถิ่นในเขตจังหวัด

ยุทธศาสตร์ที่ ๓

การเชื่อมโยงเส้นทางคมนาคมและศูนย์โลจิสติกส์ (Logistics) ภาคใต้ตอนบน

๑. ยุทธศาสตร์การพัฒนา

๑. กลยุทธ์

(๑) แผนงาน เคหะและชุมชน (หมู่ที่ ๘ บ้านทรายทอง)

ยุทธศาสตร์ที่ ๑

ด้านโครงสร้างพื้นฐาน

ยุทธศาสตร์ที่ ๑

ด้านการพัฒนาด้านโครงสร้างพื้นฐาน

| ที่ | โครงการ | วัตถุประสงค์ | เป้าหมาย (ผลผลิตของโครงการ) | งบประมาณ | | | | | ตัวชี้วัด (KPI) | ผลลัพธ์ที่คาดว่าจะได้รับ | หน่วยงานรับผิดชอบหลัก |
|-----|--|---|-----------------------------|-------------------|-------------------|------------|------------|------------|--------------------------------|--------------------------|-----------------------|
| | | | | ๒๕๖๖ (บาท) | ๒๕๖๗ (บาท) | ๒๕๖๘ (บาท) | ๒๕๖๙ (บาท) | ๒๕๗๐ (บาท) | | | |
| ๔ | โครงการอุดหนุนงบประมาณให้การไฟฟ้าส่วนภูมิภาคพร้อม ติดตั้ง (สายหนองข่า) หมู่ที่ ๗ (เสนอโดย ปชค./แผนชุมชน) | เพื่อลดอุบัติเหตุจากการใช้รถใช้ถนนในช่วงเวลากลางคืน | ระยะทางยาว ๓๐๐.๐๐ ม. | ๒๕๐,๐๐๐ (งบ อบต.) | ๒๕๐,๐๐๐ (งบ อบต.) | - | - | - | ร้อยละ ๘๐ ของอุบัติเหตุที่ลดลง | อุบัติเหตุบนถนนลดลง | กองช่าง |
| ๕ | โครงการอุดหนุนงบประมาณให้การไฟฟ้าส่วนภูมิภาคพร้อม ติดตั้งไฟฟ้า (ซอยมัสยิด) หมู่ที่ ๗ (เสนอโดย ปชค./แผนชุมชน) | เพื่อลดอุบัติเหตุจากการใช้รถใช้ถนนในช่วงเวลากลางคืน | ระยะทางยาว ๓๐๐.๐๐ ม. | ๒๕๐,๐๐๐ (งบ อบต.) | ๒๕๐,๐๐๐ (งบ อบต.) | - | - | - | ร้อยละ ๘๐ ของอุบัติเหตุที่ลดลง | อุบัติเหตุบนถนนลดลง | กองช่าง |

รายละเอียดโครงการพัฒนา

แบบ ผ.๑๒

แผนพัฒนาท้องถิ่น (พ.ศ.๒๕๖๖-๒๕๗๐)

องค์การบริหารส่วนตำบลมะขามเตี้ย อำเภอเมืองฯ จังหวัดสุราษฎร์ธานี

ก. ยุทธศาสตร์ชาติ ๒๐ ปี

ข. แผนพัฒนาเศรษฐกิจฯ ฉบับที่ ๑๓

ค. Sustainable Development Goals :SDGs

ยุทธศาสตร์ที่ ๒

ด้านการสร้างความสามารถในการแข่งขัน

หมุดหมายที่ ๕

ไทยเป็นประตูการค้าลงทุนและยุทธศาสตร์ทางโลจิสติกส์ที่สำคัญของภูมิภาค

เป้าหมายที่ ๙

สร้างโครงสร้างพื้นฐานที่มีความทนทาน ส่งเสริมการพัฒนาอุตสาหกรรมที่ครอบคลุมและยั่งยืน และส่งเสริมนวัตกรรมและครอบคลุมในทุกระดับ

เป้าประสงค์ที่ ๑

พัฒนาโครงสร้างพื้นฐานให้มีคุณภาพ เชื่อถือได้ ยั่งยืนและมีความทนทาน ซึ่งรวมถึงโครงสร้างพื้นฐานของภูมิภาคและที่ข้ามเขตแดน เพื่อสนับสนุนการพัฒนาทางเศรษฐกิจและความเป็นอยู่ที่ดีของมนุษย์ โดยมุ่งเป้าที่การเข้าถึงได้ในราคาที่สามารถจ่ายได้และเท่าเทียมสำหรับทุกคน

ง. ยุทธศาสตร์จังหวัด

จ. ยุทธศาสตร์การพัฒนาขององค์ปกครองส่วนท้องถิ่นในเขตจังหวัด

ยุทธศาสตร์ที่ ๓

การเชื่อมโยงเส้นทางคมนาคมและศูนย์โลจิสติกส์ (Logistics) ภาคใต้ตอนบน

๑. ยุทธศาสตร์การพัฒนา

๑. กลยุทธ์

(๑) แผนงาน อุตสาหกรรมและการโยธา (หมู่ที่ ๘ บ้านทรายทอง)

ยุทธศาสตร์ที่ ๑

ด้านโครงสร้างพื้นฐาน

ยุทธศาสตร์ที่ ๑

ด้านการพัฒนาด้านโครงสร้างพื้นฐาน

| ที่ | โครงการ | วัตถุประสงค์ | เป้าหมาย (ผลผลิตของ โครงการ) | งบประมาณ | | | | | ตัวชี้วัด (KPI) | ผลลัพธ์ที่คาดว่าจะได้รับ | หน่วยงาน รับผิดชอบ หลัก |
|-----|--|---|--|----------------------|---------------|---------------|---------------|---------------|--------------------|---|-------------------------------|
| | | | | ๒๕๖๖ (บาท) | ๒๕๖๗ (บาท) | ๒๕๖๘ (บาท) | ๒๕๖๙ (บาท) | ๒๕๗๐ (บาท) | | | |
| ๑ | โครงการบุกเบิกถนนหินคลุก ขยายทรายทอง ๒ (เทพประทาน) หมู่ที่ ๘ (เสนอโดย ปชค./แผนชุมชน) | เพื่อให้ประชาชนมีถนนใช้สำหรับการคมนาคมได้อย่างสะดวกรวดเร็ว | ขนาดกว้าง ๖.๐๐ ม. ระยะทางยาว ๕๐๐ ม. | ๗๕๕,๐๐๐ (งบ อบต.) | - | - | - | - | ระยะทางที่ก่อสร้าง | ผู้ใช้เส้นทางได้รับความสะดวกรวดเร็วและปลอดภัย | กองช่าง |
| ๒ | โครงการบุกเบิกถนนหินคลุก ขยายทรายทอง ๔ (คอกวัว) หมู่ที่ ๘ (เสนอโดย ปชค./แผนชุมชน) | -เพื่อให้ประชาชนมีถนนใช้สำหรับการคมนาคมได้อย่างสะดวกรวดเร็ว | ขนาดกว้าง ๕.๐๐ ม. ระยะทางยาว ๕๐๐ ม. | ๖๒๕,๐๐๐ (งบ อบต.) | - | - | - | - | ระยะทางที่ก่อสร้าง | ผู้ใช้เส้นทางได้รับความสะดวกรวดเร็วและปลอดภัย | กองช่าง |

รายละเอียดโครงการพัฒนา

แบบ ผ.๐๒

แผนพัฒนาท้องถิ่น (พ.ศ.๒๕๖๖-๒๕๗๐)

องค์การบริหารส่วนตำบลมะขามเตี้ย อำเภอเมืองฯ จังหวัดสุราษฎร์ธานี

ก. ยุทธศาสตร์ชาติ ๒๐ ปี

ข. แผนพัฒนาเศรษฐกิจฯ ฉบับที่ ๑๓

ค. Sustainable Development Goals :SDGs

ยุทธศาสตร์ที่ ๒

ด้านการสร้างความสามารถในการแข่งขัน

หมวดหมู่ที่ ๕

ไทยเป็นประตูการค้าลงทุนและยุทธศาสตร์ทางโลจิสติกส์ที่สำคัญของภูมิภาค

เป้าหมายที่ ๙

สร้างโครงสร้างพื้นฐานที่มีความทนทาน ส่งเสริมการพัฒนาอุตสาหกรรมที่ครอบคลุมและยั่งยืน และส่งเสริมนวัตกรรมและครอบคลุมในทุกระดับ

เป้าประสงค์ที่ ๑

พัฒนาโครงสร้างพื้นฐานให้มีคุณภาพ เชื่อถือได้ ยั่งยืนและมีความทนทาน ซึ่งรวมถึงโครงสร้างพื้นฐานของภูมิภาคและที่ข้ามเขตแดน เพื่อสนับสนุนการพัฒนาทางเศรษฐกิจและความเป็นอยู่ที่ดีของมนุษย์ โดยมุ่งเป้าที่การเข้าถึงได้ในราคาที่สามารถจ่ายได้และเท่าเทียมสำหรับทุกคน

ง. ยุทธศาสตร์จังหวัด

จ. ยุทธศาสตร์การพัฒนาขององค์ปกครองส่วนท้องถิ่นในเขตจังหวัด

ยุทธศาสตร์ที่ ๓

การเชื่อมโยงเส้นทางคมนาคมและศูนย์โลจิสติกส์ (Logistics) ภาคใต้ตอนบน

๑. ยุทธศาสตร์การพัฒนา

๑. กลยุทธ์

(๑) แผนงาน อุตสาหกรรมและการโยธา (หมู่ที่ ๘ บ้านทรายทอง)

ยุทธศาสตร์ที่ ๑

ด้านโครงสร้างพื้นฐาน

ยุทธศาสตร์ที่ ๑

ด้านการพัฒนาด้านโครงสร้างพื้นฐาน

| ที่ | โครงการ | วัตถุประสงค์ | เป้าหมาย (ผลผลิตของโครงการ) | งบประมาณ | | | | | ตัวชี้วัด (KPI) | ผลลัพธ์ที่คาดว่าจะได้รับ | หน่วยงานรับผิดชอบหลัก |
|-----|--|--|---|------------|---------------------|------------|------------|------------|--------------------|---|-----------------------|
| | | | | ๒๕๖๖ (บาท) | ๒๕๖๗ (บาท) | ๒๕๖๘ (บาท) | ๒๕๖๙ (บาท) | ๒๕๗๐ (บาท) | | | |
| ๓ | โครงการบุกเบิกถนนหินคลุก ซอยทรายทอง ๑๗ (สง่า) หมู่ที่ ๘ (เสนอโดย ปชค./แผนชุมชน) | เพื่อให้ประชาชนมีถนนใช้สำหรับการคมนาคมได้อย่างสะดวกรวดเร็ว | ขนาดกว้าง ๕.๐๐ ม. ระยะทางยาว ๔๐๐ม. | - | ๕๓๐,๐๐๐ (งบ อบต.) | - | - | - | ระยะทางที่ก่อสร้าง | ผู้ใช้เส้นทางได้รับความสะดวกรวดเร็วและปลอดภัย | กองช่าง |
| ๔ | โครงการบุกเบิกถนนหินคลุก ซอยทรายทอง ๑๐ (ร่วมใจสามัคคี) หมู่ที่ ๘ (เสนอโดย ปชค./แผนชุมชน) | เพื่อให้ประชาชนมีถนนใช้สำหรับการคมนาคมได้อย่างสะดวกรวดเร็ว | ขนาดกว้าง ๕.๐๐ ม. ระยะทางยาว ๑,๐๐๐ .๐๐ ม. | - | ๑,๒๕๐,๐๐๐ (งบ อบต.) | - | - | - | ระยะทางที่ก่อสร้าง | ผู้ใช้เส้นทางได้รับความสะดวกรวดเร็วและปลอดภัย | กองช่าง |

รายละเอียดโครงการพัฒนา
แผนพัฒนาท้องถิ่น (พ.ศ.๒๕๖๖-๒๕๗๐)
องค์การบริหารส่วนตำบลมะขามเตี้ย อำเภอเมืองฯ จังหวัดสุราษฎร์ธานี

แบบ ผ.๐๒

ก. ยุทธศาสตร์ชาติ ๒๐ ปี

ข .แผนพัฒนาเศรษฐกิจฯ ฉบับที่ ๑๓

ค .Sustainable Development Goals :SDGs

ยุทธศาสตร์ที่ ๒

หมวดหมู่ที่ ๕

เป้าหมายที่ ๙

เป้าประสงค์ที่ ๑

ด้านการสร้างความสามารถในการแข่งขัน

ไทยเป็นประตูการค้าลงทุนและยุทธศาสตร์ทางโลจิสติกที่สำคัญของภูมิภาค

สร้างโครงสร้างพื้นฐานที่มีความทนทาน ส่งเสริมการพัฒนาอุตสาหกรรมที่ครอบคลุมและยั่งยืน และส่งเสริมนวัตกรรมและครอบคลุมในทุกระดับ

พัฒนาโครงสร้างพื้นฐานให้มีคุณภาพ เชื่อถือได้ ยั่งยืนและมีความทนทาน ซึ่งรวมถึงโครงสร้างพื้นฐานของภูมิภาคและที่ข้ามเขตแดน เพื่อสนับสนุนการพัฒนาทางเศรษฐกิจและความเป็นอยู่ที่ดีของมนุษย์ โดยมุ่งเป้าที่การเข้าถึงได้ในราคาที่สามารถจ่ายได้และเท่าเทียมสำหรับทุกคน

ยุทธศาสตร์ที่ ๓

การเชื่อมโยงเส้นทางคมนาคมและศูนย์โลจิสติกส์ (Logistics) ภาคใต้ตอนบน

ง. ยุทธศาสตร์จังหวัด

จ. ยุทธศาสตร์การพัฒนาขององค์ปกครองส่วนท้องถิ่นในเขตจังหวัด

ยุทธศาสตร์ที่ ๑

ด้านโครงสร้างพื้นฐาน

ยุทธศาสตร์ที่ ๑

ด้านการพัฒนาด้านโครงสร้างพื้นฐาน

๑. ยุทธศาสตร์การพัฒนา

๑ .กลยุทธ์

(๑) แผนงาน อุตสาหกรรมและการโยธา (หมู่ที่ ๘ บ้านทรายทอง)

| ที่ | โครงการ | วัตถุประสงค์ | เป้าหมาย (ผลผลิตของ โครงการ) | งบประมาณ | | | | | ตัวชี้วัด (KPI) | ผลลัพธ์ที่คาดว่าจะได้รับ | หน่วยงาน รับผิดชอบหลัก |
|-----|---|--|--|---------------|---------------|----------------------|---------------|---------------|------------------------|---|---------------------------|
| | | | | ๒๕๖๖ (บาท) | ๒๕๖๗ (บาท) | ๒๕๖๘ (บาท) | ๒๕๖๙ (บาท) | ๒๕๗๐ (บาท) | | | |
| ๕ | โครงการบุกเบิกถนน หินคลุก ขอยทรายทอง ๕ (ร่วมโพธิ์) หมู่ที่ ๘ (เสนอโดย ปชค./แผน ชุมชน) | เพื่อให้ประชาชนมี ถนนใช้สำหรับการ คมนาคมได้อย่าง สะดวกรวดเร็ว | ขนาดกว้าง ๕.๐๐ ม. ระยะทางยาว ๔๐๐ ม. | - | - | ๕๐๐,๐๐๐ (งบ อบต.) | - | - | ระยะทางที่ ก่อสร้าง | ผู้ใช้เส้นทางได้รับ ความสะดวก รวดเร็วและ ปลอดภัย | กองช่าง |
| ๖ | โครงการบุกเบิกถนนหินคลุก ขอยทรายทอง ๖ (สุขสำราญ) หมู่ที่ ๘ (เสนอโดย ปชค./แผน ชุมชน) | เพื่อให้ประชาชนมี ถนนใช้สำหรับการ คมนาคมได้อย่าง สะดวกรวดเร็ว | ขนาดกว้าง ๕.๐๐ ม. ระยะทางยาว ๕๐๐ ม. | - | - | ๖๒๕,๐๐๐ (งบ อบต.) | - | - | ระยะทางที่ ก่อสร้าง | ผู้ใช้เส้นทางได้รับ ความสะดวก รวดเร็วและ ปลอดภัย | กองช่าง |

รายละเอียดโครงการพัฒนา
แผนพัฒนาท้องถิ่น (พ.ศ.๒๕๖๖-๒๕๗๐)
องค์การบริหารส่วนตำบลมะขามเตี้ย อำเภอเมืองฯ จังหวัดสุราษฎร์ธานี

แบบ ผ.๐๒

ก. ยุทธศาสตร์ชาติ ๒๐ ปี
ข .แผนพัฒนาเศรษฐกิจฯ ฉบับที่ ๑๓
ค .Sustainable Development Goals :SDGs

ยุทธศาสตร์ที่ ๒ ด้านการสร้างความสามารถในการแข่งขัน
หมวดหมู่ที่ ๕ ไทยเป็นประตูการค้าลงทุนและยุทธศาสตร์ทางโลจิสติกที่สำคัญของภูมิภาค
เป้าหมายที่ ๙ สร้างโครงสร้างพื้นฐานที่มีความทนทาน ส่งเสริมการพัฒนาอุตสาหกรรมที่ครอบคลุมและ
ยั่งยืน และส่งเสริมนวัตกรรมและครอบคลุมในทุกระดับ
เป้าประสงค์ที่ ๑ พัฒนาโครงสร้างพื้นฐานให้มีคุณภาพ เชื่อถือได้ ยั่งยืนและมีความทนทาน ซึ่งรวมถึง
โครงสร้างพื้นฐานของภูมิภาคและที่ข้ามเขตแดน เพื่อสนับสนุนการพัฒนาทางเศรษฐกิจ
และความเป็นอยู่ที่ดีของมนุษย์ โดยมุ่งเป้าที่การเข้าถึงได้ในราคาที่สามารถจ่ายได้และ
เท่าเทียมสำหรับทุกคน
ยุทธศาสตร์ที่ ๓ การเชื่อมโยงเส้นทางคมนาคมและศูนย์โลจิสติกส์ (Logistics) ภาคใต้ตอนบน

ง. ยุทธศาสตร์จังหวัด
จ. ยุทธศาสตร์การพัฒนาขององค์ปกครองส่วนท้องถิ่นในเขตจังหวัด

ยุทธศาสตร์ที่ ๑ ด้านโครงสร้างพื้นฐาน
ยุทธศาสตร์ที่ ๑ ด้านการพัฒนาด้านโครงสร้างพื้นฐาน

๑. ยุทธศาสตร์การพัฒนา
๑ .กลยุทธ์
(๑) แผนงาน อุตสาหกรรมและการโยธา (หมู่ที่ ๘ บ้านทรายทอง)

| ที่ | โครงการ | วัตถุประสงค์ | เป้าหมาย (ผลผลิตของ โครงการ) | งบประมาณ | | | | | ตัวชี้วัด (KPI) | ผลลัพธ์ที่คาดว่าจะได้รับ | หน่วยงาน รับผิดชอบหลัก |
|-----|--|--|--|---------------|---------------|----------------------|----------------------|---------------|------------------------|---|---------------------------|
| | | | | ๒๕๖๖ (บาท) | ๒๕๖๗ (บาท) | ๒๕๖๘ (บาท) | ๒๕๖๙ (บาท) | ๒๕๗๐ (บาท) | | | |
| ๗ | โครงการบุกเบิกถนนหินคลุก ซอยทรายทอง ๑๘ (บุญล้ำ) หมู่ที่ ๘ (เสนอโดย ปชค./แผน ชุมชน) | เพื่อให้ประชาชนมี ถนนใช้สำหรับการ คมนาคมได้อย่าง สะดวกรวดเร็ว | ขนาดกว้าง ๕.๐๐ ม. ระยะทางยาว ๔๐๐ ม. | - | - | ๕๐๐,๐๐๐ (งบ อบต.) | - | - | ระยะทางที่ ก่อสร้าง | ผู้ใช้เส้นทางได้รับ ความสะดวก รวดเร็วและ ปลอดภัย | กองช่าง |
| ๘ | โครงการบุกเบิกถนนหินคลุก ซอยทรายทอง ๑๙ (บุญเมือง) หมู่ที่ ๘ (เสนอโดย ปชค./แผน ชุมชน) | เพื่อให้ประชาชนมี ถนนใช้สำหรับการ คมนาคมได้อย่าง สะดวกรวดเร็ว | ขนาดกว้าง ๕.๐๐ ม. ระยะทางยาว ๑๕๐ ม. | - | - | - | ๑๘๗,๕๐๐ (งบ อบต.) | - | ระยะทางที่ ก่อสร้าง | ผู้ใช้เส้นทางได้รับ ความสะดวก รวดเร็วและ ปลอดภัย | กองช่าง |

รายละเอียดโครงการพัฒนา
แผนพัฒนาท้องถิ่น (พ.ศ.๒๕๖๖-๒๕๗๐)
องค์การบริหารส่วนตำบลมะขามเตี้ย อำเภอเมืองฯ จังหวัดสุราษฎร์ธานี

แบบ ผ.๐๒

ก. ยุทธศาสตร์ชาติ ๒๐ ปี
ข .แผนพัฒนาเศรษฐกิจฯ ฉบับที่ ๑๓
ค .Sustainable Development Goals :SDGs

ยุทธศาสตร์ที่ ๒ ด้านการสร้างความสามารถในการแข่งขัน
หมวดหมู่ที่ ๕ ไทยเป็นประตูการค้าลงทุนและยุทธศาสตร์ทางโลจิสติกที่สำคัญของภูมิภาค
เป้าหมายที่ ๙ สร้างโครงสร้างพื้นฐานที่มีความทนทาน ส่งเสริมการพัฒนาอุตสาหกรรมที่ครอบคลุมและยั่งยืน และส่งเสริมนวัตกรรมและครอบคลุมในทุกระดับ
เป้าประสงค์ที่ ๑ พัฒนาโครงสร้างพื้นฐานให้มีคุณภาพ เชื่อถือได้ ยั่งยืนและมีความทนทาน ซึ่งรวมถึงโครงสร้างพื้นฐานของภูมิภาคและที่ข้ามเขตแดน เพื่อสนับสนุนการพัฒนาทางเศรษฐกิจและความเป็นอยู่ที่ดีของมนุษย์ โดยมุ่งเป้าที่การเข้าถึงได้ในราคาที่สามารถจ่ายได้และเท่าเทียมสำหรับทุกคน
ยุทธศาสตร์ที่ ๓ การเชื่อมโยงเส้นทางคมนาคมและศูนย์โลจิสติกส์ (Logistics) ภาคใต้ตอนบน

ง. ยุทธศาสตร์จังหวัด
จ. ยุทธศาสตร์การพัฒนาขององค์ปกครองส่วนท้องถิ่นในเขตจังหวัด

ยุทธศาสตร์ที่ ๑ ด้านโครงสร้างพื้นฐาน
ยุทธศาสตร์ที่ ๑ ด้านการพัฒนาด้านโครงสร้างพื้นฐาน

๑. ยุทธศาสตร์การพัฒนา
๑ .กลยุทธ์
(๑) แผนงาน อุตสาหกรรมและการโยธา (หมู่ที่ ๘ บ้านทรายทอง)

| ที่ | โครงการ | วัตถุประสงค์ | เป้าหมาย (ผลผลิตของ โครงการ) | งบประมาณ | | | | | ตัวชี้วัด (KPI) | ผลลัพธ์ที่คาดว่าจะได้รับ | หน่วยงาน รับผิดชอบหลัก |
|-----|---|--|--|------------------------|---------------|---------------|---------------|---------------|--------------------|--|---------------------------|
| | | | | ๒๕๖๖ (บาท) | ๒๕๖๗ (บาท) | ๒๕๖๘ (บาท) | ๒๕๖๙ (บาท) | ๒๕๗๐ (บาท) | | | |
| ๙ | โครงการก่อสร้างถนนคอนกรีตขอยสมเจริญ หมู่ที่ ๘ (เสนอโดย ปชค./แผนชุมชน) | เพื่อให้ประชาชนมีถนนใช้สำหรับการคมนาคมได้อย่างสะดวกรวดเร็ว | ขนาดกว้าง ๔.๐๐ ม. ระยะทางยาว ๕๔๐.๐๐ ม. หนา ๐.๑๕ ม. ไหล่ทางหินคลุกข้างละ ๐.๕๐ ม. | ๑,๕๖๒,๐๐๐ (งบ อบต.) | - | - | - | - | ระยะทางที่ก่อสร้าง | ผู้ใช้เส้นทางได้รับความสะดวกเร็วและปลอดภัย | กองช่าง |

รายละเอียดโครงการพัฒนา
แผนพัฒนาท้องถิ่น (พ.ศ.๒๕๖๖-๒๕๗๐)
องค์การบริหารส่วนตำบลมะขามเตี้ย อำเภอเมืองฯ จังหวัดสุราษฎร์ธานี

แบบ ผ.๐๒

ก. ยุทธศาสตร์ชาติ ๒๐ ปี

ข .แผนพัฒนาเศรษฐกิจฯ ฉบับที่ ๑๓

ค .Sustainable Development Goals :SDGs

ยุทธศาสตร์ที่ ๒

หมวดหมู่ที่ ๕

เป้าหมายที่ ๙

เป้าประสงค์ที่ ๑

ด้านการสร้างความสามารถในการแข่งขัน

ไทยเป็นประตูการค้าลงทุนและยุทธศาสตร์ทางโลจิสติกที่สำคัญของภูมิภาค

สร้างโครงสร้างพื้นฐานที่มีความทนทาน ส่งเสริมการพัฒนาอุตสาหกรรมที่ครอบคลุมและยั่งยืน และส่งเสริมนวัตกรรมและครอบคลุมในทุกระดับ

พัฒนาโครงสร้างพื้นฐานให้มีคุณภาพ เชื่อถือได้ ยั่งยืนและมีความทนทาน ซึ่งรวมถึงโครงสร้างพื้นฐานของภูมิภาคและที่ข้ามเขตแดน เพื่อสนับสนุนการพัฒนาทางเศรษฐกิจและความเป็นอยู่ที่ดีของมนุษย์ โดยมุ่งเป้าที่การเข้าถึงได้ในราคาที่สามารถจ่ายได้และเท่าเทียมสำหรับทุกคน

ง. ยุทธศาสตร์จังหวัด

จ. ยุทธศาสตร์การพัฒนาขององค์ปกครองส่วนท้องถิ่นในเขตจังหวัด

ยุทธศาสตร์ที่ ๓

การเชื่อมโยงเส้นทางคมนาคมและศูนย์โลจิสติกส์ (Logistics) ภาคใต้ตอนบน

๑. ยุทธศาสตร์การพัฒนา

๑ .กลยุทธ์

(๑) แผนงาน เคหะและชุมชน (หมู่ที่ ๘ บ้านทรายทอง)

ยุทธศาสตร์ที่ ๑

ด้านโครงสร้างพื้นฐาน

ยุทธศาสตร์ที่ ๑

ด้านการพัฒนาด้านโครงสร้างพื้นฐาน

| ที่ | โครงการ | วัตถุประสงค์ | เป้าหมาย (ผลผลิตของโครงการ) | งบประมาณ | | | | | ตัวชี้วัด (KPI) | ผลลัพธ์ที่คาดว่าจะได้รับ | หน่วยงานรับผิดชอบหลัก |
|-----|---|---|-----------------------------------|----------------------|---------------|---------------|---------------|---------------|--------------------------------|---|-----------------------|
| | | | | ๒๕๖๖ (บาท) | ๒๕๖๗ (บาท) | ๒๕๖๘ (บาท) | ๒๕๖๙ (บาท) | ๒๕๗๐ (บาท) | | | |
| ๑ | โครงการขยายเขตประปาภูมิภาคจากบ้านอ.ยุพียงถึงสี่แยกวัดภูธร หมู่ที่ ๘ (เสนอโดย ปชค./แผนชุมชน) | ประชาชนในตำบลมีน้ำสำหรับใช้อุปโภค/บริโภคได้อย่างทั่วถึงและเพียงพอ | ระยะทางยาว ๕๗๐.๐๐ ม. (๔๐๐,๐๐๐) | ๔๐๐,๐๐๐ (งบ อบต.) | - | - | - | - | ระยะทางที่ก่อสร้าง | ครัวเรือนที่ระบบประปาภูมิภาคเข้าถึงมีน้ำใช้อย่างเพียงพอ | กองช่าง |
| ๒ | โครงการขยายเขตไฟฟ้าส่วนภูมิภาคพร้อมติดตั้งชอยทรายทอง ๔ (คอกวัว) หมู่ที่ ๘ (เสนอโดย ปชค./แผนชุมชน) | เพื่อลดอุบัติเหตุจากการใช้รถใช้ถนนในช่วงเวลากลางวัน | ระยะทางยาว ๕๐๐.๐๐ ม. (๓๐๐,๐๐๐) | ๓๐๐,๐๐๐ (งบ อบต.) | - | - | - | - | ร้อยละ ๘๐ ของอุบัติเหตุที่ลดลง | อุบัติเหตุบนถนนลดลง | กองช่าง |

รายละเอียดโครงการพัฒนา

แบบ ผ.๐๒

แผนพัฒนาท้องถิ่น (พ.ศ.๒๕๖๖-๒๕๗๐)

องค์การบริหารส่วนตำบลมะขามเตี้ย อำเภอเมืองฯ จังหวัดสุราษฎร์ธานี

ก. ยุทธศาสตร์ชาติ ๒๐ ปี

ยุทธศาสตร์ที่ ๒

ด้านการสร้างความสามารถในการแข่งขัน

ข .แผนพัฒนาเศรษฐกิจฯ ฉบับที่ ๑๓

หมวดหมายที่ ๑

ไทยเป็นประเทศชั้นนำด้านสินค้าเกษตรและเกษตรแปรรูปมูลค่าสูง

ค .Sustainable Development Goals :SDGs

เป้าหมายที่ ๒

ยุติความหิวโหย บรรลุความมั่นคงทางอาหารและยกระดับโภชนาการ และส่งเสริมเกษตรกรรมที่ยั่งยืน

เป้าประสงค์ที่ ๓

เพิ่มประสิทธิภาพทางการเกษตรและรายได้ของผู้ผลิตอาหารรายเล็ก โดยเฉพาะผู้หญิง คนพื้นเมือง เกษตรแบบครอบครัว คนเลี้ยงปศุสัตว์ ชาวประมง ให้เพิ่มขึ้นเป็น ๒ เท่า โดยรวมถึงการเข้าถึงที่ดินและทรัพยากรและปัจจัยนำเข้าในการผลิตความรู้ บริการทางการเงิน ตลาด และโอกาสสำหรับการเพิ่มมูลค่าและการจ้างงานนอกฟาร์มอย่างปลอดภัยและเท่าเทียม ภายในปี ๒๕๗๓

ง. ยุทธศาสตร์จังหวัด

ยุทธศาสตร์ที่ ๔

เสริมสร้างพลังทางสังคมเพื่อคุณภาพชีวิตที่ดี

จ. ยุทธศาสตร์การพัฒนาขององค์ปกครองส่วนท้องถิ่นในเขตจังหวัด

ยุทธศาสตร์ที่ ๒

ด้านคุณภาพชีวิต

๑. ยุทธศาสตร์การพัฒนา

ยุทธศาสตร์ที่ ๒

ด้านการส่งเสริมคุณภาพชีวิต

๑ .กลยุทธ์

(๑) แผนงาน เกษตร (หมู่ที่ ๕ บ้านท่าเพชร)

| ที่ | โครงการ | วัตถุประสงค์ | เป้าหมาย (ผลผลิตของ โครงการ) | งบประมาณ | | | | | ตัวชี้วัด (KPI) | ผลลัพธ์ที่คาดว่าจะได้รับ | หน่วยงาน รับผิดชอบหลัก |
|-----|---|---------------------|--|----------------------|---------------|----------------------|---------------|---------------|------------------------|-----------------------------|---------------------------|
| | | | | ๒๕๖๖ (บาท) | ๒๕๖๗ (บาท) | ๒๕๖๘ (บาท) | ๒๕๖๙ (บาท) | ๒๕๗๐ (บาท) | | | |
| ๑ | โครงการขุดลอกคลอง สืบประรด หมู่ที่ ๘ (เสนอโดย ปชค./แผนชุมชน) | เพื่อป้องกันน้ำท่วม | กว้างเฉลี่ย ๑๐.๐๐ ม. ยาว ๙๐๐.๐๐ ม. | ๓๐๐,๐๐๐ (งบ อบต.) | - | - | - | - | ระยะทางที่ ก่อสร้าง | การระบายน้ำ ได้สะดวกขึ้น | กองช่าง |
| ๒ | โครงการขุดลอกคูระบาย น้ำจากสี่แยกกรร.บ้านซอย ๒ ถึงคลองบางปริงพร้อม วางท่อระบายน้ำ หมู่ที่ ๘ (เสนอโดย ปชค./แผนชุมชน) | เพื่อป้องกันน้ำท่วม | กว้างเฉลี่ย ๔.๐๐ ม. ยาว ๙.๐๐ ม. | - | - | ๓๗๐,๐๐๐ (งบ อบต.) | - | - | ระยะทางที่ ก่อสร้าง | การระบายน้ำ ได้สะดวกขึ้น | กองช่าง |

รายละเอียดโครงการพัฒนา
แผนพัฒนาท้องถิ่น (พ.ศ.๒๕๖๖-๒๕๗๐)
องค์การบริหารส่วนตำบลมะขามเตี้ย อำเภอเมืองฯ จังหวัดสุราษฎร์ธานี

แบบ ผ.๐๒

ก. ยุทธศาสตร์ชาติ ๒๐ ปี

ข. แผนพัฒนาเศรษฐกิจฯ ฉบับที่ ๑๓

ค. Sustainable Development Goals :SDGs

ยุทธศาสตร์ที่ ๒

ด้านการสร้างความสามารถในการแข่งขัน

หมวดหมู่ที่ ๑

ไทยเป็นประเทศชั้นนำด้านสินค้าเกษตรและเกษตรแปรรูปมูลค่าสูง

เป้าหมายที่ ๒

ยุติความหิวโหย บรรลุความมั่นคงทางอาหารและยกระดับโภชนาการ และส่งเสริมเกษตรกรรมที่ยั่งยืน

เป้าประสงค์ที่ ๓

เพิ่มประสิทธิภาพทางการเกษตรและรายได้ของผู้ผลิตอาหารรายเล็ก โดยเฉพาะผู้หญิง คนพื้นเมือง เกษตรแบบครอบครัว คนเลี้ยงปศุสัตว์ ชาวประมง ให้เพิ่มขึ้นเป็น ๒ เท่า โดยรวมถึงการเข้าถึงที่ดินและทรัพยากรและปัจจัยนำเข้าในการผลิตความรู้ บริการทางการเงิน ตลาด และโอกาสสำหรับการเพิ่มมูลค่าและการจ้างงานนอกฟาร์มอย่างปลอดภัยและเท่าเทียม ภายในปี ๒๕๗๓

ยุทธศาสตร์ที่ ๔

เสริมสร้างพลังทางสังคมเพื่อคุณภาพชีวิตที่ดี

ง. ยุทธศาสตร์จังหวัด

จ. ยุทธศาสตร์การพัฒนาขององค์ปกครองส่วนท้องถิ่นในเขตจังหวัด

ยุทธศาสตร์ที่ ๒

ด้านคุณภาพชีวิต

ยุทธศาสตร์ที่ ๒

ด้านการส่งเสริมคุณภาพชีวิต

๑. ยุทธศาสตร์การพัฒนา

๑ .กลยุทธ์

(๑) แผนงาน เกษตร (หมู่ที่ ๘ บ้านทรายทอง)

| ที่ | โครงการ | วัตถุประสงค์ | เป้าหมาย (ผลผลิตของโครงการ) | งบประมาณ | | | | | ตัวชี้วัด (KPI) | ผลลัพธ์ที่คาดว่าจะได้รับ | หน่วยงานรับผิดชอบหลัก |
|-----|--|-------------------------------|---|------------|-------------------|---------------------|------------|------------|----------------------------------|---|-----------------------|
| | | | | ๒๕๖๖ (บาท) | ๒๕๖๗ (บาท) | ๒๕๖๘ (บาท) | ๒๕๖๙ (บาท) | ๒๕๗๐ (บาท) | | | |
| ๓ | โครงการก่อสร้างกำแพงกันดินเขื่อนบางทรายทอง หมู่ที่ ๘ (เสนอโดย ปชค./แผนชุมชน) | เพื่อป้องกันการทรุดตัวของดิน | สูง ๓.๐๐ ม. ยาว ๒๐๐.๐๐ ม. (๒,๐๐๐,๐๐๐) | - | - | ๒,๐๐๐,๐๐๐ (งบ อบต.) | - | - | จำนวนที่ดินสาธารณะ ได้รับการดูแล | สามารถป้องกัน ป้องกันดินสไล เสริมดินไหลลง คลอง | กองช่าง |
| ๔ | โครงการปรับปรุง/ซ่อมแซมฝายน้ำล้นสะพานบางด้วน (ถนนอนามัย) หมู่ที่ ๘ | เพื่อกักเก็บน้ำสำหรับการเกษตร | กว้างเฉลี่ย ๑๐.๐๐ ม. สันฝายสูง ๑.๐๐ ม. (๓๐๐,๐๐๐) | - | ๓๐๐,๐๐๐ (งบ อบต.) | - | - | - | จำนวน ๑ แห่ง | ประชาชนใช้น้ำทำการเกษตรและเพิ่มผลผลิตทำให้รายได้มากขึ้น | กองช่าง |

รายละเอียดโครงการพัฒนา
แผนพัฒนาท้องถิ่น (พ.ศ.๒๕๖๖-๒๕๗๐)
องค์การบริหารส่วนตำบลมะขามเตี้ย อำเภอเมืองฯ จังหวัดสุราษฎร์ธานี

แบบ ผ.๐๒

ก. ยุทธศาสตร์ชาติ ๒๐ ปี

ข .แผนพัฒนาเศรษฐกิจฯ ฉบับที่ ๑๓

ค .Sustainable Development Goals :SDGs

ยุทธศาสตร์ที่ ๒

ด้านการสร้างความสามารถในการแข่งขัน

หมวดหมู่ที่ ๕

ไทยเป็นประตูการค้าลงทุนและยุทธศาสตร์ทางโลจิสติกส์ที่สำคัญของภูมิภาค

เป้าหมายที่ ๙

สร้างโครงสร้างพื้นฐานที่มีความทนทาน ส่งเสริมการพัฒนาอุตสาหกรรมที่ครอบคลุมและยั่งยืน และส่งเสริมนวัตกรรมและครอบครัวในทุกระดับ

เป้าประสงค์ที่ ๑

พัฒนาโครงสร้างพื้นฐานให้มีคุณภาพ เชื่อถือได้ ยั่งยืนและมีความทนทาน ซึ่งรวมถึงโครงสร้างพื้นฐานของภูมิภาคและที่ข้ามเขตแดน เพื่อสนับสนุนการพัฒนาทางเศรษฐกิจและความเป็นอยู่ที่ดีของมนุษย์ โดยมุ่งเป้าที่การเข้าถึงได้ในราคาที่จ่ายได้และเท่าเทียมสำหรับทุกคน

ง. ยุทธศาสตร์จังหวัด

จ. ยุทธศาสตร์การพัฒนารองขององค์ปกครองส่วนท้องถิ่นในเขตจังหวัด

ยุทธศาสตร์ที่ ๓

การเชื่อมโยงเส้นทางคมนาคมและศูนย์โลจิสติกส์ (Logistics) ภาคใต้ตอนบน

๑. ยุทธศาสตร์การพัฒนา

๑ .กลยุทธ์

(๑) แผนงาน เคหะและชุมชน

ยุทธศาสตร์ที่ ๑

ด้านโครงสร้างพื้นฐาน

ยุทธศาสตร์ที่ ๑

ด้านการพัฒนาด้านโครงสร้างพื้นฐาน

| ที่ | โครงการ | วัตถุประสงค์ | เป้าหมาย (ผลผลิตของโครงการ) | งบประมาณ | | | | | ตัวชี้วัด (KPI) | ผลลัพธ์ที่คาดว่าจะได้รับ | หน่วยงานรับผิดชอบหลัก |
|-----|---|---|--|---------------------|---------------------|---------------------|---------------------|---------------------|----------------------------------|---|-----------------------|
| | | | | ๒๕๖๑ (บาท) | ๒๕๖๒ (บาท) | ๒๕๖๓ (บาท) | ๒๕๖๔ (บาท) | ๒๕๖๕ (บาท) | | | |
| ๑ | โครงการก่อสร้าง/ปรับปรุง/ซ่อมแซมติดตั้งเครื่องหมายจราจร สัญญาณไฟจราจร เนินลูกระนาด ฯลฯ (เสนอโดย ปชค./แผนชุมชน) | เพื่อให้เกิดความปลอดภัยในชีวิตและทรัพย์สินของผู้ใช้รถใช้ถนน | ปรับปรุง ซ่อมแซม ติดตั้งสัญญาณไฟ ไฟกระพริบ ป้ายจราจร และป้ายเตือนต่างๆ บริเวณจุดเสี่ยง | ๕๐,๐๐๐ (งบ อบต.) | ๕๐,๐๐๐ (งบ อบต.) | ๕๐,๐๐๐ (งบ อบต.) | ๕๐,๐๐๐ (งบ อบต.) | ๕๐,๐๐๐ (งบ อบต.) | จำนวนที่ก่อสร้างปรับปรุงซ่อมแซมฯ | ผู้ใช้เส้นทางได้รับความสะดวกรวดเร็วและปลอดภัย | กองช่าง |
| ๒ | โครงการก่อสร้าง/ปรับปรุง/ซ่อมแซม ป้ายบอกชื่อซอย/ชื่อถนนในพื้นที่ อบต. (เสนอโดย ปชค./แผนชุมชน) | เพื่อให้เกิดความปลอดภัยในชีวิตและทรัพย์สินของผู้ใช้รถใช้ถนน | ปรับปรุง ซ่อมแซม ติดตั้งป้ายบอกชื่อซอยชื่อถนน และป้ายบอกสถานที่สำคัญในพื้นที่ | ๕๐,๐๐๐ (งบ อบต.) | ๕๐,๐๐๐ (งบ อบต.) | ๕๐,๐๐๐ (งบ อบต.) | ๕๐,๐๐๐ (งบ อบต.) | ๕๐,๐๐๐ (งบ อบต.) | จำนวนที่ก่อสร้างปรับปรุงซ่อมแซมฯ | ผู้ใช้เส้นทางได้รับความสะดวกรวดเร็วและปลอดภัย | กองช่าง |

รายละเอียดโครงการพัฒนา
แผนพัฒนาท้องถิ่น (พ.ศ.๒๕๖๖-๒๕๗๐)
องค์การบริหารส่วนตำบลมะขามเตี้ย อำเภอเมืองฯ จังหวัดสุราษฎร์ธานี

แบบ ผ.๐๒

ก. ยุทธศาสตร์ชาติ ๒๐ ปี

ข .แผนพัฒนาเศรษฐกิจฯ ฉบับที่ ๑๓

ค .Sustainable Development Goals :SDGs

ยุทธศาสตร์ที่ ๒

ด้านการสร้างความสามารถในการแข่งขัน

หมวดหมายที่ ๕

ไทยเป็นประตูการค้าลงทุนและยุทธศาสตร์ทางโลจิสติกที่สำคัญของภูมิภาค

เป้าหมายที่ ๙

สร้างโครงสร้างพื้นฐานที่มีความทนทาน ส่งเสริมการพัฒนาอุตสาหกรรมที่ครอบคลุมและยั่งยืน และส่งเสริมนวัตกรรมและครอบคลุมในทุกระดับ

เป้าประสงค์ที่ ๑

พัฒนาโครงสร้างพื้นฐานให้มีคุณภาพ เชื่อถือได้ ยั่งยืนและมีความทนทาน ซึ่งรวมถึงโครงสร้างพื้นฐานของภูมิภาคและที่ข้ามเขตแดน เพื่อสนับสนุนการพัฒนาทางเศรษฐกิจและความเป็นอยู่ที่ดีของมนุษย์ โดยมุ่งเป้าที่การเข้าถึงได้ในราคาที่สามารถจ่ายได้และเท่าเทียมสำหรับทุกคน

ง. ยุทธศาสตร์จังหวัด

จ. ยุทธศาสตร์การพัฒนาขององค์ปกครองส่วนท้องถิ่นในเขตจังหวัด

ยุทธศาสตร์ที่ ๓

การเชื่อมโยงเส้นทางคมนาคมและศูนย์โลจิสติกส์ (Logistics) ภาคใต้ตอนบน

๑. ยุทธศาสตร์การพัฒนา

๑ .กลยุทธ์

(๑) แผนงาน เคหะและชุมชน

ยุทธศาสตร์ที่ ๑

ด้านโครงสร้างพื้นฐาน

ยุทธศาสตร์ที่ ๑

ด้านการพัฒนาด้านโครงสร้างพื้นฐาน

| ที่ | โครงการ | วัตถุประสงค์ | เป้าหมาย (ผลผลิตของโครงการ) | งบประมาณ | | | | | ตัวชี้วัด (KPI) | ผลลัพธ์ที่คาดว่าจะได้รับ | หน่วยงาน รับผิดชอบหลัก |
|-----|---|---|---|----------------------|----------------------|----------------------|----------------------|----------------------|---|---|---------------------------|
| | | | | ๒๕๖๑ (บาท) | ๒๕๖๒ (บาท) | ๒๕๖๓ (บาท) | ๒๕๖๔ (บาท) | ๒๕๖๕ (บาท) | | | |
| ๓ | โครงการติดตั้งไฟฟ้า ส่องสว่างสาธารณะ (เสนอโดยปชค./แผนชุมชน) | เพื่อลดอุบัติเหตุจาก การใช้รถใช้ถนน ในช่วงเวลากลางคืน | ติดตั้งไฟฟ้าสาธารณะ สามแยก สีแยกต่างๆ (แยกท่าสน ทุ่งใหญ่ ท่าเพชร) | ๒๐๐,๐๐๐ (งบ อบต.) | ๒๐๐,๐๐๐ (งบ อบต.) | ๒๐๐,๐๐๐ (งบ อบต.) | ๒๐๐,๐๐๐ (งบ อบต.) | ๒๐๐,๐๐๐ (งบ อบต.) | จำนวนที่ติดตั้ง สามแยกสีแยก ใน เขต อบ ต . มะขามเตี้ย | ประชาชนผู้ใช้รถใช้ ถนนได้รับความ ปลอดภัยในชีวิตและ ทรัพย์สิน | กองช่าง |

รายละเอียดโครงการพัฒนา
แผนพัฒนาท้องถิ่น (พ.ศ.๒๕๖๖-๒๕๗๐)
องค์การบริหารส่วนตำบลมะขามเตี้ย อำเภอเมืองฯ จังหวัดสุราษฎร์ธานี

แบบ ผ.๐๒

ก. ยุทธศาสตร์ชาติ ๒๐ ปี

ข. แผนพัฒนาเศรษฐกิจฯ ฉบับที่ ๑๓

ค. Sustainable Development Goals :SDGs

ง. ยุทธศาสตร์จังหวัด

จ. ยุทธศาสตร์การพัฒนาขององค์ปกครองส่วนท้องถิ่นในเขตจังหวัด

๑. ยุทธศาสตร์การพัฒนา

๑. กลยุทธ์

(๑) แผนงาน สังคมสร้างความเข้มแข็งของชุมชน งาน

ยุทธศาสตร์ที่ ๑

ด้านความมั่นคง

หมวดหมู่ที่ ๔

ไทยเป็นศูนย์กลางทางการแพทย์และสุขภาพมูลค่าสูง

เป้าหมายที่ ๔

ส่งเสริมการเติบโตทางเศรษฐกิจที่ต่อเนื่อง ครอบคลุม และยั่งยืน การจ้างงานเต็มที่ มีผลิตภาพและการมีงานที่เหมาะสมสำหรับทุกคน

เป้าประสงค์ที่ ๕

ส่งเสริมนโยบายที่มุ่งเน้นการพัฒนาที่สนับสนุนกิจกรรมที่ผลิตภาพ การสร้างงานที่สมควร ความเป็นผู้ประกอบการ ความสร้างสรรค์และนวัตกรรม

ยุทธศาสตร์ที่ ๔

เสริมสร้างพลังทางสังคมเพื่อคุณภาพชีวิตที่ดี

ยุทธศาสตร์ที่ ๒

ด้านคุณภาพชีวิต

ยุทธศาสตร์ที่ ๒

ด้านการส่งเสริมคุณภาพชีวิต

ส่งเสริมและสนับสนุนความเข้มแข็งชุมชน

| ที่ | โครงการ | วัตถุประสงค์ | เป้าหมาย (ผลผลิตของโครงการ) | งบประมาณ | | | | | ตัวชี้วัด (KPI) | ผลลัพธ์ที่คาดว่าจะได้รับ | หน่วยงานรับผิดชอบหลัก |
|-----|--|---|--|------------------|------------------|------------------|------------------|------------------|------------------------------------|--------------------------|-----------------------|
| | | | | ๒๕๖๖ (บาท) | ๒๕๖๗ (บาท) | ๒๕๖๘ (บาท) | ๒๕๖๙ (บาท) | ๒๕๗๐ (บาท) | | | |
| ๑ | โครงการส่งเสริมอาชีพให้แก่ประชาชน (นโยบายรัฐบาล) | เพื่อส่งเสริมให้ประชาชนมีความรู้และแนวทางในการประกอบอาชีพ | จัดอบรมให้ความรู้และมีแนวทางในการประกอบอาชีพ | ๔๐,๐๐๐ (งบ อบต.) | ๔๐,๐๐๐ (งบ อบต.) | ๔๐,๐๐๐ (งบ อบต.) | ๔๐,๐๐๐ (งบ อบต.) | ๔๐,๐๐๐ (งบ อบต.) | ร้อยละ๘๐ของประชาชนที่ได้รับการอบรม | ประชาชนมีความรู้ | สำนักปลัด |

รายละเอียดโครงการพัฒนา
แผนพัฒนาท้องถิ่น (พ.ศ.๒๕๖๖-๒๕๗๐)
องค์การบริหารส่วนตำบลมะขามเตี้ย อำเภอเมืองฯ จังหวัดสุราษฎร์ธานี

แบบ ผ.๐๒

ก. ยุทธศาสตร์ชาติ ๒๐ ปี

ข .แผนพัฒนาเศรษฐกิจฯ ฉบับที่ ๑๓

ค .Sustainable Development Goals :SDGs

ยุทธศาสตร์ที่ ๒

หมวดหมู่ที่ ๑

เป้าหมายที่ ๒

เป้าประสงค์ที่ ๓

ด้านการสร้างความสามารถในการแข่งขัน

ไทยเป็นประเทศชั้นนำด้านสินค้าเกษตรและเกษตรแปรรูปมูลค่าสูง

ยุติความหิวโหย บรรลุความมั่นคงทางอาหารและยกระดับโภชนาการ และส่งเสริมเกษตรกรรมที่ยั่งยืน

เพิ่มประสิทธิภาพทางการเกษตรและรายได้ของผู้ผลิตอาหารรายเล็ก โดยเฉพาะผู้หญิง คนพื้นเมือง เกษตรแบบครอบครัว คนเลี้ยงปศุสัตว์ ชาวประมง ให้เพิ่มขึ้นเป็น ๒ เท่า โดยรวมถึงการเข้าถึงที่ดินและทรัพยากรและปัจจัยนำเข้าในการผลิตความรู้ บริการทางการเงิน ตลาด และโอกาสสำหรับการเพิ่มมูลค่าและการจ้างงานนอกฟาร์มอย่างปลอดภัยและเท่าเทียม ภายในปี ๒๕๗๓

ยุทธศาสตร์ที่ ๔

เสริมสร้างพลังทางสังคมเพื่อคุณภาพชีวิตที่ดี

ง. ยุทธศาสตร์จังหวัด

จ. ยุทธศาสตร์การพัฒนาขององค์ปกครองส่วนท้องถิ่นในเขตจังหวัด

ยุทธศาสตร์ที่ ๒

ด้านคุณภาพชีวิต

ยุทธศาสตร์ที่ ๒

ด้านการส่งเสริมคุณภาพชีวิต

๑. ยุทธศาสตร์การพัฒนา

๑ .กลยุทธ์

(๑) แผนงาน เกษตร

งาน

ส่งเสริมการเกษตร

| ที่ | โครงการ | วัตถุประสงค์ | เป้าหมาย (ผลผลิตของโครงการ) | งบประมาณ | | | | | ตัวชี้วัด (KPI) | ผลลัพธ์ที่คาดว่าจะได้รับ | หน่วยงาน รับผิดชอบหลัก |
|-----|--|---|--|---------------------|---------------------|---------------------|---------------------|---------------------|---|--|---------------------------|
| | | | | ๒๕๖๖ (บาท) | ๒๕๖๗ (บาท) | ๒๕๖๘ (บาท) | ๒๕๖๙ (บาท) | ๒๕๗๐ (บาท) | | | |
| ๑ | โครงการบริหารจัดการศูนย์ถ่ายทอดเทคโนโลยีการเกษตรประจำตำบล (เสนอผ่านแผนชุมชน) | เพื่อให้การบริหารจัดการศูนย์ถ่ายทอดเทคโนโลยีประจำตำบลเป็นไปอย่างมีประสิทธิภาพ | สนับสนุนการดำเนินกิจกรรมของศูนย์ฯ ปีละ ๑ ครั้ง | ๔๐,๐๐๐ (งบ อบต.) | ๔๐,๐๐๐ (งบ อบต.) | ๔๐,๐๐๐ (งบ อบต.) | ๔๐,๐๐๐ (งบ อบต.) | ๔๐,๐๐๐ (งบ อบต.) | กิจกรรมของศูนย์ฯ ที่ให้ความรู้และเป็นประโยชน์แก่เกษตรกร | เกษตรกรสามารถนำความรู้ด้านการเกษตรไปปฏิบัติได้จริง | สำนักปลัด |

รายละเอียดโครงการพัฒนา

แผนพัฒนาท้องถิ่น (พ.ศ.๒๕๖๖-๒๕๗๐)

องค์การบริหารส่วนตำบลมะขามเตี้ย อำเภอเมืองฯ จังหวัดสุราษฎร์ธานี

ก. ยุทธศาสตร์ชาติ ๒๐ ปี

ข .แผนพัฒนาเศรษฐกิจฯ ฉบับที่ ๑๓

ค .Sustainable Development Goals :SDGs

ยุทธศาสตร์ที่ ๓

ด้านการพัฒนาและเสริมสร้างศักยภาพทรัพยากรมนุษย์

หมวดหมู่ที่ ๑๒

ไทยมีกำลังคนสมรรถนะสูง มุ่งเรียนรู้อย่างต่อเนื่อง ตอบโจทย์การพัฒนา แห่งอนาคต

เป้าหมายที่ ๒

ยุติความหิวโหย บรรลุความมั่นคงทางอาหารและยกระดับโภชนาการ และส่งเสริมเกษตรกรรมที่ยั่งยืน

เป้าประสงค์ที่ ๑

ยุติความหิวโหยและสร้างหลักประกันให้ทุกคนโดยเฉพาะคนที่ยากจนและอยู่ในภาวะเปราะบาง อันรวมถึงทารกให้เข้าถึงอาหารที่ปลอดภัย

ยุทธศาสตร์ที่ ๔

เสริมสร้างพลังทางสังคมเพื่อคุณภาพชีวิตที่ดี

ง. ยุทธศาสตร์จังหวัด

จ. ยุทธศาสตร์การพัฒนาขององค์ปกครองส่วนท้องถิ่นในเขตจังหวัด

ยุทธศาสตร์ที่ ๓

ด้านการศึกษา

ยุทธศาสตร์ที่ ๒

ด้านการส่งเสริมคุณภาพชีวิต

๑. ยุทธศาสตร์การพัฒนา

๑ .กลยุทธ์

(๑) แผนงาน การศึกษา

| ที่ | โครงการ | วัตถุประสงค์ | เป้าหมาย (ผลผลิตของโครงการ) | งบประมาณ | | | | | ตัวชี้วัด (KPI) | ผลลัพธ์ที่คาดว่าจะได้รับ | หน่วยงาน รับผิดชอบ หลัก |
|-----|---|--|---|------------------------------|------------------------------|------------------------------|------------------------------|------------------------------|--|--|-------------------------------|
| | | | | ๒๕๖๖ (บาท) | ๒๕๖๗ (บาท) | ๒๕๖๘ (บาท) | ๒๕๖๙ (บาท) | ๒๕๗๐ (บาท) | | | |
| ๑ | โครงการสนับสนุนบริหารจัดการศูนย์พัฒนาเด็กเล็กของ อบต.มะขามเตี้ย (นโยบายผู้บริหาร) | -เพื่อให้การจัดการศึกษาของ ศพด. อบต.มะขามเตี้ย มีประสิทธิภาพ | ๑.จ่ายเป็นค่าจ้าง/สวัสดิการบุคลากรทางการศึกษา ๒.การพัฒนาบุคลากรทางการศึกษา (ค่าลงทะเบียนเข้าฝึกอบรม/ค่าเดินทางไปราชการ) ๓.ค่าจัดการเรียนการสอน (หัวละ๑,๗๐๐ อายุ ๒-๕ปี) ๔.จัดซื้ออาหารเสริม(นม)ให้กับเด็ก (๗.๓๗ บาท x ๒๖๐วัน) | ๕๗๖,๐๐๐ (อุดหนุนเฉพาะกิจ) | ๕๗๘,๐๐๐ (อุดหนุนเฉพาะกิจ) | ๕๗๙,๐๐๐ (อุดหนุนเฉพาะกิจ) | ๕๘๐,๐๐๐ (อุดหนุนเฉพาะกิจ) | ๕๘๑,๐๐๐ (อุดหนุนเฉพาะกิจ) | -การบริหารจัดการศูนย์พัฒนาเด็กเล็กเป็นไปอย่างมีประสิทธิภาพ -จำนวนเด็กนักเรียน -จำนวนเด็กนักเรียน | -เด็กเล็กมีพัฒนาการพร้อมทั้ง๔ ด้านคือ ร่างกาย อารมณ์ สังคมและสติปัญญา -เด็กเล็กมีผลสัมฤทธิ์ตามเกณฑ์ -ศพด.มีความพร้อมทุกด้านเป็นไปตามเกณฑ์มาตรฐานศพด. | สำนักปลัด |

รายละเอียดโครงการพัฒนา
แผนพัฒนาท้องถิ่น (พ.ศ.๒๕๖๖-๒๕๗๐)
องค์การบริหารส่วนตำบลมะขามเตี้ย อำเภอเมืองฯ จังหวัดสุราษฎร์ธานี

แบบ ผ.๐๒

ก. ยุทธศาสตร์ชาติ ๒๐ ปี

ข. แผนพัฒนาเศรษฐกิจฯ ฉบับที่ ๑๓

ค. Sustainable Development Goals :SDGs

ยุทธศาสตร์ที่ ๓

ด้านการพัฒนาและเสริมสร้างศักยภาพทรัพยากรมนุษย์

หมุดหมายที่ ๑๒

ไทยมีกำลังคนสมรรถนะสูง มุ่งเรียนรู้อย่างต่อเนื่อง ตอบโจทย์การพัฒนา แห่งอนาคต

เป้าหมายที่ ๒

ยุติความหิวโหย บรรลุความมั่นคงทางอาหารและยกระดับโภชนาการ และส่งเสริมเกษตรกรรมที่ยั่งยืน

เป้าประสงค์ที่ ๑

ยุติความหิวโหยและสร้างหลักประกันให้ทุกคนโดยเฉพาะคนที่ยากจนและอยู่ในภาวะเปราะบาง อันรวมถึงทารกให้เข้าถึงอาหารที่ปลอดภัย

ยุทธศาสตร์ที่ ๔

เสริมสร้างพลังทางสังคมเพื่อคุณภาพชีวิตที่ดี

ง. ยุทธศาสตร์จังหวัด

จ. ยุทธศาสตร์การพัฒนาขององค์ปกครองส่วนท้องถิ่นในเขตจังหวัด

ยุทธศาสตร์ที่ ๓

ด้านการศึกษา

ยุทธศาสตร์ที่ ๒

ด้านการส่งเสริมคุณภาพชีวิต

๑. ยุทธศาสตร์การพัฒนา

๑. กลยุทธ์

(๑) แผนงาน การศึกษา

| ที่ | โครงการ | วัตถุประสงค์ | เป้าหมาย (ผลผลิตของโครงการ) | งบประมาณ | | | | | ตัวชี้วัด (KPI) | ผลลัพธ์ที่คาดว่าจะได้รับ | หน่วยงาน รับผิดชอบหลัก |
|-------|---|--|--|------------------------------|------------------------------|------------------------------|------------------------------|------------------------------|--|--|---------------------------|
| | | | | ๒๕๖๖ (บาท) | ๒๕๖๗ (บาท) | ๒๕๖๘ (บาท) | ๒๕๖๙ (บาท) | ๒๕๗๐ (บาท) | | | |
| (ต่อ) | โครงการสนับสนุนบริหารจัดการศูนย์พัฒนาเด็กเล็กของ อบต.มะขามเตี้ย | -เพื่อให้การจัดการศึกษาของ ศพด. อบต.มะขามเตี้ย มีประสิทธิภาพ | ๕.จัดจ้างประกอบอาหารให้กับเด็ก (๒๑บาท x๒๔๕วัน) ๖.จัดซื้อวัสดุสำนักงาน/งานบ้านงานครัว/วัสดุคอมพิวเตอร์ ๗.คชจ.ในการจัดกิจกรรมวันสำคัญต่างๆเพื่อส่งเสริมการเรียนรู้การสอนในศพด.เช่นวันสำคัญทางราชการ วันสำคัญทางศาสนา จัดกิจกรรมวันปิดภาคเรียนฯลฯ | ๓๑๘,๕๐๐ (อุดหนุนเฉพาะกิจ) | ๓๑๙,๕๐๐ (อุดหนุนเฉพาะกิจ) | ๓๒๐,๕๐๐ (อุดหนุนเฉพาะกิจ) | ๓๒๑,๕๐๐ (อุดหนุนเฉพาะกิจ) | ๓๒๒,๕๐๐ (อุดหนุนเฉพาะกิจ) | -จำนวนเด็กนักเรียน -จำนวนเด็กนักเรียน -จำนวนเด็กนักเรียน | -เด็กเล็กมีผลสัมฤทธิ์ทางการเรียนตามเกณฑ์ที่กำหนด | สำนักปลัด |

รายละเอียดโครงการพัฒนา

แบบ ผ.๐๒

แผนพัฒนาท้องถิ่น (พ.ศ.๒๕๖๖-๒๕๗๐)

องค์การบริหารส่วนตำบลมะขามเตี้ย อำเภอเมืองฯ จังหวัดสุราษฎร์ธานี

ก. ยุทธศาสตร์ชาติ ๒๐ ปี

ข. แผนพัฒนาเศรษฐกิจฯ ฉบับที่ ๑๓

ค. Sustainable Development Goals :SDGs

ง. ยุทธศาสตร์จังหวัด

จ. ยุทธศาสตร์การพัฒนาขององค์ปกครองส่วนท้องถิ่นในเขตจังหวัด

๑. ยุทธศาสตร์การพัฒนา

๑. กลยุทธ์

(๑) แผนงาน การศึกษา

ยุทธศาสตร์ที่ ๓

ด้านการพัฒนาและเสริมสร้างศักยภาพทรัพยากรมนุษย์

หมวดหมู่ที่ ๑๒

ไทยมีกำลังคนสมรรถนะสูง มุ่งเรียนรู้อย่างต่อเนื่อง ตอบโจทย์การพัฒนา แห่งอนาคต

เป้าหมายที่ ๒

ยุติความหิวโหย บรรลุความมั่นคงทางอาหารและยกระดับโภชนาการ และส่งเสริมเกษตรกรรมที่ยั่งยืน

เป้าประสงค์ที่ ๑

ยุติความหิวโหยและสร้างหลักประกันให้ทุกคนโดยเฉพาะคนที่ยากจนและอยู่ในภาวะเปราะบาง อันรวมถึงทารกให้เข้าถึงอาหารที่ปลอดภัย

ยุทธศาสตร์ที่ ๔

เสริมสร้างพลังทางสังคมเพื่อคุณภาพชีวิตที่ดี

ยุทธศาสตร์ที่ ๓

ด้านการศึกษา

ยุทธศาสตร์ที่ ๒

ด้านการส่งเสริมคุณภาพชีวิต

| ที่ | โครงการ | วัตถุประสงค์ | เป้าหมาย (ผลผลิตของโครงการ) | งบประมาณ | | | | | ตัวชี้วัด (KPI) | ผลลัพธ์ที่คาดว่าจะได้รับ | หน่วยงาน รับผิดชอบ หลัก |
|-----|--|--------------|---|--------------------|--------------------|--------------------|--------------------|--------------------|---|---|-------------------------------|
| | | | | ๒๕๖๖ (บาท) | ๒๕๖๗ (บาท) | ๒๕๖๘ (บาท) | ๒๕๖๙ (บาท) | ๒๕๗๐ (บาท) | | | |
| | (ต่อ) โครงการสนับสนุนบริหารจัดการศูนย์พัฒนาเด็กเล็กของ อบต.มะขามเตี้ย | | ๘. คชจ.ในการซ่อม บำรุงวัสดุครุภัณฑ์ต่างๆ ศพด. ฯลฯ ๙.จ่ายเป็นค่าจ้างเหมาบริการทำความสะอาดศพด. ค่าจ้างผู้ช่วยผู้ดูแลเด็กฯ ๑๐.คชจ.ในการจัดซื้อเวชภัณฑ์และวัสดุครุภัณฑ์ประจำห้องพยาบาลของศพด. ๑๑.ซ่อมแซม/ปรับปรุงอาคารศพด. | ๕,๐๐๐ (งบ อบต.) | ๕,๐๐๐ (งบ อบต.) | ๕,๐๐๐ (งบ อบต.) | ๕,๐๐๐ (งบ อบต.) | ๕,๐๐๐ (งบ อบต.) | -ศพด.เป็นระเบียบ -จำนวนที่ก่อสร้าง | -ศพด.มีความสะอาดเป็นระเบียบเรียบร้อย น่าอยู่ยิ่งขึ้นและเด็กเล็กมีสุขภาพอนามัยที่ดี -สามารถรักษาหรือบรรเทาอาการเจ็บป่วยเบื้องต้นของเด็กเล็กและบุคลากรได้ -ศพด.มีความพร้อมทุกด้านเป็นไปตามเกณฑ์มาตรฐาน ศพด. | สำนักปลัด |

รายละเอียดโครงการพัฒนา
แผนพัฒนาท้องถิ่น (พ.ศ.๒๕๖๖-๒๕๗๐)
องค์การบริหารส่วนตำบลมะขามเตี้ย อำเภอเมืองฯ จังหวัดสุราษฎร์ธานี

แบบ ผ.๐๒

ก. ยุทธศาสตร์ชาติ ๒๐ ปี

ข. แผนพัฒนาเศรษฐกิจฯ ฉบับที่ ๑๓

ค. Sustainable Development Goals :SDGs

ยุทธศาสตร์ที่ ๓

หมวดหมู่ที่ ๑๒

เป้าหมายที่ ๒

เป้าประสงค์ที่ ๑

ยุทธศาสตร์ที่ ๔

ยุทธศาสตร์ที่ ๓

ยุทธศาสตร์ที่ ๒

ด้านการพัฒนาและเสริมสร้างศักยภาพทรัพยากรมนุษย์

ไทยมีกำลังคนสมรรถนะสูง มุ่งเรียนรู้อย่างต่อเนื่อง ตอบโจทย์การพัฒนา แห่งอนาคต

ยุติความหิวโหย บรรลุความมั่นคงทางอาหารและยกระดับโภชนาการ และส่งเสริม
เกษตรกรรมที่ยั่งยืน

ยุติความหิวโหยและสร้างหลักประกันให้ทุกคนโดยเฉพาะคนที่ยากจนและอยู่ในภาวะ
เปราะบาง อันรวมถึงทารกให้เข้าถึงอาหารที่ปลอดภัย

เสริมสร้างพลังทางสังคมเพื่อคุณภาพชีวิตที่ดี

ด้านการศึกษา

ด้านการส่งเสริมคุณภาพชีวิต

ง. ยุทธศาสตร์จังหวัด

จ. ยุทธศาสตร์การพัฒนาขององค์ปกครองส่วนท้องถิ่นในเขตจังหวัด

๑. ยุทธศาสตร์การพัฒนา

๑. กลยุทธ์

(๑) แผนงาน การศึกษา

| ที่ | โครงการ | วัตถุประสงค์ | เป้าหมาย (ผลผลิตของโครงการ) | งบประมาณ | | | | | ตัวชี้วัด (KPI) | ผลลัพธ์ที่คาดว่าจะ ได้รับ | หน่วยงาน รับผิดชอบ หลัก |
|-----|--|--------------|--|---------------------|---------------------|---------------------|---------------------|---------------------|------------------------|--|-------------------------------|
| | | | | ๒๕๖๖ (บาท) | ๒๕๖๗ (บาท) | ๒๕๖๘ (บาท) | ๒๕๖๙ (บาท) | ๒๕๗๐ (บาท) | | | |
| | (ต่อ) โครงการสนับสนุนบริหารจัดการศูนย์พัฒนาเด็กเล็ก ของ อบต.มะขามเตี้ย | | ๑๒.ค่าหนังสือเรียน/ ค่าอุปกรณ์การเรียน อัตรา ๒๐๐บาท/ปี (อายุ ๓--๕ปี) ๑๓.ค่าเครื่องแบบนักเรียน อัตรา๓๐๐บาท/ปี (อายุ ๓--๕ปี) ๑๔.ค่าจัดกิจกรรมพัฒนา ผู้เรียนอัตรา๔๓๐บาท/ปี (อายุ ๓--๕ปี) | ๑๐,๐๐๐ (งบ อบต.) | ๑๐,๐๐๐ (งบ อบต.) | ๑๐,๐๐๐ (งบ อบต.) | ๑๐,๐๐๐ (งบ อบต.) | ๑๐,๐๐๐ (งบ อบต.) | -จำนวนเด็ก นักเรียน | | สำนักปลัด |
| | | | | ๑๕,๐๐๐ (งบอบต.) | ๑๕,๐๐๐ (งบอบต.) | ๑๕,๐๐๐ (งบอบต.) | ๑๕,๐๐๐ (งบอบต.) | ๑๕,๐๐๐ (งบอบต.) | -จำนวนเด็ก นักเรียน | -สภาพ.มีความสะอาด เป็นระเบียบเรียบร้อย น่าอยู่ยิ่งขึ้นและเด็กเล็ก มีสุขภาพอนามัยที่ดี | |
| | | | | ๒๑,๕๐๐ (งบ อบต.) | ๒๑,๕๐๐ (งบ อบต.) | ๒๑,๕๐๐ (งบ อบต.) | ๒๑,๕๐๐ (งบ อบต.) | ๒๑,๕๐๐ (งบ อบต.) | -จำนวนเด็ก นักเรียน | -สามารถรักษาหรือบรรเทา อาการเจ็บป่วยเบื้องต้นของ เด็กเล็กและบุคลากรได้ -สภาพ.มีความพร้อมทุก ด้านเป็นไปตามเกณฑ์ มาตรฐาน สภาพต. | |
| | | | | - | - | - | - | - | | | |

รายละเอียดโครงการพัฒนา
แผนพัฒนาท้องถิ่น (พ.ศ.๒๕๖๖-๒๕๗๐)
องค์การบริหารส่วนตำบลมะขามเตี้ย อำเภอเมืองฯ จังหวัดสุราษฎร์ธานี

แบบ ผ.๐๒

ก. ยุทธศาสตร์ชาติ ๒๐ ปี

ข .แผนพัฒนาเศรษฐกิจฯ ฉบับที่ ๑๓

ค .Sustainable Development Goals :SDGs

ง. ยุทธศาสตร์จังหวัด

จ. ยุทธศาสตร์การพัฒนาขององค์ปกครองส่วนท้องถิ่นในเขตจังหวัด

๑. ยุทธศาสตร์การพัฒนา

๑ .กลยุทธ์

(๑) แผนงาน การศึกษา

ยุทธศาสตร์ที่ ๓

หมวดหมายที่ ๑๒

เป้าหมายที่ ๒

เป้าประสงค์ที่ ๑

ยุทธศาสตร์ที่ ๔

ยุทธศาสตร์ที่ ๓

ยุทธศาสตร์ที่ ๒

ด้านการพัฒนาและเสริมสร้างศักยภาพทรัพยากรมนุษย์

ไทยมีกำลังคนสมรรถนะสูง มุ่งเรียนรู้อย่างต่อเนื่อง ตอบโจทย์การพัฒนา แห่งอนาคต

ยุติความหิวโหย บรรลุความมั่นคงทางอาหารและยกระดับโภชนาการ และส่งเสริม
เกษตรกรรมที่ยั่งยืน

ยุติความหิวโหยและสร้างหลักประกันให้ทุกคนโดยเฉพาะคนที่ยากจนและอยู่ในภาวะ
เปราะบาง อันรวมถึงทารกให้เข้าถึงอาหารที่ปลอดภัย

เสริมสร้างพลังทางสังคมเพื่อคุณภาพชีวิตที่ดี

ด้านการศึกษา

ด้านการส่งเสริมคุณภาพชีวิต

| ที่ | โครงการ | วัตถุประสงค์ | เป้าหมาย (ผลผลิตของโครงการ) | งบประมาณ | | | | | ตัวชี้วัด (KPI) | ผลลัพธ์ที่คาดว่าจะได้รับ | หน่วยงาน รับผิดชอบ หลัก |
|-----|---|--|---|----------------------|----------------------|----------------------|----------------------|----------------------|---|---|-------------------------------|
| | | | | ๒๕๖๖ (บาท) | ๒๕๖๗ (บาท) | ๒๕๖๘ (บาท) | ๒๕๖๙ (บาท) | ๒๕๗๐ (บาท) | | | |
| ๒ | โครงการอุดหนุน งบประมาณให้แก่ โรงเรียนบ้านท่าเพชร ตามโครงการอาหาร กลางวันเพื่อนักเรียน (เสนอโดยรร.บ้านท่าเพชร) | เพื่อให้เด็กนักเรียน ทุกคนได้รับประทาน อาหารกลางวันที่มี คุณภาพครบทุกคน | จำนวนเด็กนักเรียน รร.บ้านท่าเพชร | ๔๘๐,๐๐๐ (งบ อบต.) | ๕๙๐,๐๐๐ (งบ อบต.) | ๖๐๐,๐๐๐ (งบ อบต.) | ๖๑๐,๐๐๐ (งบ อบต.) | ๖๒๐,๐๐๐ (งบ อบต.) | จำนวนเด็ก นักเรียน รร.บ้านท่าเพชร | เด็กนักเรียนได้รับ ประทานอาหาร กลางวันที่มีคุณภาพ ตามหลักโภชนา | สำนักปลัด |
| ๓ | โครงการสนับสนุน ส่งเสริมศูนย์ กศน. ตำบลมะขามเตี้ย (นโยบายรัฐ/ผู้บริหาร) | เพื่อให้ศูนย์กศน. ตำบลมีความพร้อม ในด้านการเรียนการ สอนและการจัด กิจกรรม | สนับสนุนวัสดุ อุปกรณ์ ด้านการเรียน การสอน -สนับสนุนการจัดกิจกรรม ของศูนย์ กศน.ตำบล | ๑๐,๐๐๐ (งบ อบต.) | ๑๐,๐๐๐ (งบ อบต.) | ๑๐,๐๐๐ (งบ อบต.) | ๑๐,๐๐๐ (งบ อบต.) | ๑๐,๐๐๐ (งบ อบต.) | กศน.ตำบลมี ความพร้อมใน ด้านการเรียน การสอนและ การจัดกิจกรรม เสริมการเรียนรู้ | ประชาชนทุกระดับ มีความรู้และได้รับ การศึกษาอย่างน้อย ภาคบังคับ | สำนักปลัด |

รายละเอียดโครงการพัฒนา

แบบ ผ.๐๒

แผนพัฒนาท้องถิ่น (พ.ศ.๒๕๖๖-๒๕๗๐)

องค์การบริหารส่วนตำบลมะขามเตี้ย อำเภอเมืองฯ จังหวัดสุราษฎร์ธานี

ก. ยุทธศาสตร์ชาติ ๒๐ ปี

ข. แผนพัฒนาเศรษฐกิจฯ ฉบับที่ ๑๓

ค. Sustainable Development Goals :SDGs

ง. ยุทธศาสตร์จังหวัด

จ. ยุทธศาสตร์การพัฒนาขององค์ปกครองส่วนท้องถิ่นในเขตจังหวัด

๑. ยุทธศาสตร์การพัฒนา

๑. กลยุทธ์

(๑) แผนงาน ศาสนา วัฒนธรรมและนันทนาการ

ยุทธศาสตร์ที่ ๔

หมวดหมายที่ ๔

เป้าหมายที่ ๓

เป้าประสงค์ที่ ๑

ยุทธศาสตร์ที่ ๔

ยุทธศาสตร์ที่ ๒

ยุทธศาสตร์ที่ ๒

ด้านการสร้างโอกาสและความเสมอภาคทางสังคม

ไทยเป็นศูนย์กลางทางการแพทย์และสุขภาพมูลค่าสูง

สร้างหลักประกันว่าควรมีชีวิตที่มีสุขภาพดีและส่งเสริมความเป็นอยู่ที่ดีสำหรับทุกคนในทุกวัย

ยุติความหิวโหยและสร้างหลักประกันให้ทุกคนโดยเฉพาะคนที่ยากจนและอยู่ในภาวะ

เปราะบาง อันรวมถึงทารกให้เข้าถึงอาหารที่ปลอดภัย

เสริมสร้างพลังทางสังคมเพื่อคุณภาพชีวิตที่ดี

ด้านารชีวิต

ด้านการส่งเสริมคุณภาพชีวิต

| ที่ | โครงการ | วัตถุประสงค์ | เป้าหมาย (ผลผลิตของโครงการ) | งบประมาณ | | | | | ตัวชี้วัด (KPI) | ผลลัพธ์ที่คาดว่าจะได้รับ | หน่วยงาน รับผิดชอบ หลัก |
|-----|--|---|--|---------------------|---------------------|---------------------|---------------------|---------------------|---|---|-------------------------------|
| | | | | ๒๕๖๖ (บาท) | ๒๕๖๗ (บาท) | ๒๕๖๘ (บาท) | ๒๕๖๙ (บาท) | ๒๕๗๐ (บาท) | | | |
| ๑ | โครงการส่งเสริม ทำนุบำรุงพระพุทธศาสนา (นโยบายรัฐ/ผู้บริหาร) | เพื่อส่งเสริม ทำนุบำรุงพระพุทธศาสนา ให้คงอยู่สืบต่อไป | จัดกิจกรรมหรือสนับสนุนส่งเสริมการจัดกิจกรรมในวันสำคัญต่างๆ ทางศาสนา เช่น วันวิสาขบูชา วันมาฆบูชา วันเข้าพรรษา ฯลฯ | ๒๐,๐๐๐ (งบ อบต.) | ๒๐,๐๐๐ (งบ อบต.) | ๒๐,๐๐๐ (งบ อบต.) | ๒๐,๐๐๐ (งบ อบต.) | ๒๐,๐๐๐ (งบ อบต.) | พระพุทธศาสนา ได้รับการทำนุบำรุงให้ดำรงอยู่อย่างยั่งยืน | พระพุทธศาสนา ยังคงดำรงอยู่อย่างยั่งยืน ท่ามกลางกระแสความเปลี่ยนแปลงทางสังคมโลก | สำนักปลัด |
| ๒ | โครงการอนุรักษ์ ศิลปวัฒนธรรมภูมิปัญญาท้องถิ่น อัตลักษณ์ที่ดงามของชาติ/ของท้องถิ่น (เสนอโดยฯค./นโยบายผู้บริหาร) | เพื่ออนุรักษ์และส่งเสริมวัฒนธรรมอันดีงามของชาติของท้องถิ่นให้คงอยู่สืบต่อไป | จัดกิจกรรม หรือสนับสนุนการจัดกิจกรรมงานประเพณีต่างๆ เช่นวันลอยกระทง วันขึ้นปีใหม่ วันจับปี๊บเดือนวันสงกรานต์ รดน้ำผู้สูงอายุ ฯลฯ | ๘๐,๐๐๐ (งบ อบต.) | ๘๐,๐๐๐ (งบ อบต.) | ๘๐,๐๐๐ (งบ อบต.) | ๘๐,๐๐๐ (งบ อบต.) | ๘๐,๐๐๐ (งบ อบต.) | วัฒนธรรมอันดีงามของชาติของท้องถิ่นได้รับการสืบทอดให้คงอยู่สืบไป | ศิลปวัฒนธรรม ประเพณีอันดีงามของชาติของท้องถิ่น ได้รับการอนุรักษ์และสืบสานให้คงอยู่ต่อไป | สำนักปลัด |

รายละเอียดโครงการพัฒนา

แบบ ผ.๐๒

แผนพัฒนาท้องถิ่น (พ.ศ.๒๕๖๖-๒๕๗๐)

องค์การบริหารส่วนตำบลมะขามเตี้ย อำเภอเมืองฯ จังหวัดสุราษฎร์ธานี

ก. ยุทธศาสตร์ชาติ ๒๐ ปี

ยุทธศาสตร์ที่ ๔

ด้านการสร้างโอกาสและความเสมอภาคทางสังคม

ข. แผนพัฒนาเศรษฐกิจฯ ฉบับที่ ๑๓

หมวดหมายที่ ๔

ไทยเป็นศูนย์กลางทางการแพทย์และสุขภาพมูลค่าสูง

ค. Sustainable Development Goals :SDGs

เป้าหมายที่ ๓

สร้างหลักประกันว่าทุกคนมีชีวิตที่มีสุขภาพดีและส่งเสริมความเป็นอยู่ที่ดีสำหรับทุกคนในทุกวัย

เป้าประสงค์ที่ ๑

ยุติความหิวโหยและสร้างหลักประกันให้ทุกคนโดยเฉพาะคนที่ยากจนและอยู่ในภาวะ

เปราะบาง อันรวมถึงทารกให้เข้าถึงอาหารที่ปลอดภัย

ง. ยุทธศาสตร์จังหวัด

ยุทธศาสตร์ที่ ๔

เสริมสร้างพลังทางสังคมเพื่อคุณภาพชีวิตที่ดี

จ. ยุทธศาสตร์การพัฒนาขององค์ปกครองส่วนท้องถิ่นในเขตจังหวัด

ยุทธศาสตร์ที่ ๒

ด้านการชีวิต

๑. ยุทธศาสตร์การพัฒนา

ยุทธศาสตร์ที่ ๒

ด้านการส่งเสริมคุณภาพชีวิต

๑. กลยุทธ์

(๑) แผนงาน ศาสนา วัฒนธรรมและนันทนาการ

| ที่ | โครงการ | วัตถุประสงค์ | เป้าหมาย (ผลผลิตของโครงการ) | งบประมาณ | | | | | ตัวชี้วัด (KPI) | ผลลัพธ์ที่คาดว่าจะได้รับ | หน่วยงาน รับผิดชอบ หลัก |
|-----|---|--|--|---------------------|---------------------|---------------------|---------------------|---------------------|--|--|-------------------------------|
| | | | | ๒๕๖๖ (บาท) | ๒๕๖๗ (บาท) | ๒๕๖๘ (บาท) | ๒๕๖๙ (บาท) | ๒๕๗๐ (บาท) | | | |
| ๓ | โครงการส่งเสริมสนับสนุนงานรัฐพิธี และวันสำคัญของทางราชการ (นโยบายรัฐ/ผู้บริหาร) | เพื่อให้ประชาชนได้ร่วมกันธำรงรักษาไว้ซึ่งสถาบันชาติ ศาสนา พระมหากษัตริย์ | จัดกิจกรรมหรือสนับสนุนการจัดกิจกรรมเพื่อปกป้องสถาบันชาติศาสนาพระมหากษัตริย์และกิจกรรมวันสำคัญต่างๆ เช่นวันเฉลิมพระชนมพรรษา ฯลฯ | ๕๐,๐๐๐ (งบ อบต.) | ๕๐,๐๐๐ (งบ อบต.) | ๕๐,๐๐๐ (งบ อบต.) | ๕๐,๐๐๐ (งบ อบต.) | ๕๐,๐๐๐ (งบ อบต.) | ประชาชนได้ร่วมกันธำรงรักษาไว้ซึ่งสถาบันชาติ ศาสนา พระมหากษัตริย์ | ประชาชนมีความรักความสามัคคีและจงรักภักดีต่อสถาบันชาติ ศาสนา พระมหากษัตริย์ | สำนักปลัด |
| ๔ | โครงการส่งเสริมคุณธรรมศีลธรรม จริยธรรมให้แก่เด็ก/เยาวชนและประชาชน (นโยบายรัฐ/ผู้บริหาร) | เพื่อให้เด็ก เยาวชนและประชาชน คุณธรรม จริยธรรม | จัดทำป้ายประชาสัมพันธ์ แผ่นพับรณรงค์สร้างจิตสำนึกให้เด็ก เยาวชนและประชาชนมีคุณธรรม จริยธรรม | ๕,๐๐๐ (งบ อบต.) | ๕,๐๐๐ (งบ อบต.) | ๕,๐๐๐ (งบ อบต.) | ๕,๐๐๐ (งบ อบต.) | ๕,๐๐๐ (งบ อบต.) | เด็ก เยาวชนและประชาชนมีคุณธรรม จริยธรรมมากขึ้น | เด็ก เยาวชนและประชาชนมีจิตสำนึกและคุณธรรมจริยธรรมเพิ่มมากขึ้น | สำนักปลัด |

รายละเอียดโครงการพัฒนา

แบบ ผ.๐๒

แผนพัฒนาท้องถิ่น (พ.ศ.๒๕๖๖-๒๕๗๐)

องค์การบริหารส่วนตำบลมะขามเตี้ย อำเภอเมืองฯ จังหวัดสุราษฎร์ธานี

ก. ยุทธศาสตร์ชาติ ๒๐ ปี

ข .แผนพัฒนาเศรษฐกิจฯ ฉบับที่ ๑๓

ค .Sustainable Development Goals :SDGs

ง. ยุทธศาสตร์จังหวัด

จ. ยุทธศาสตร์การพัฒนาขององค์ปกครองส่วนท้องถิ่นในเขตจังหวัด

๑. ยุทธศาสตร์การพัฒนา

๑ .กลยุทธ์

(๑) แผนงาน สังคมสร้างความเข้มแข็งของชุมชน

ยุทธศาสตร์ที่ ๑ ด้านความมั่นคง

หมวดหมายที่ ๔ ไทยเป็นศูนย์กลางทางการแพทย์และสุขภาพมูลค่าสูง

เป้าหมายที่ ๔ ส่งเสริมการเติบโตทางเศรษฐกิจที่ต่อเนื่อง ครอบคลุม และยั่งยืน การจ้างงานเต็มที่ มีผลิตภาพและการมีงานที่เหมาะสมสำหรับทุกคน

เป้าประสงค์ที่ ๕ ส่งเสริมนโยบายที่มุ่งเน้นการพัฒนาที่สนับสนุนกิจกรรมที่ผลิตภาพ การสร้างงานที่สมควร

ยุทธศาสตร์ที่ ๔ เสริมสร้างพลังทางสังคมเพื่อคุณภาพชีวิตที่ดี

ยุทธศาสตร์ที่ ๒ ด้านคุณภาพชีวิต

ยุทธศาสตร์ที่ ๒ ด้านการส่งเสริมคุณภาพชีวิต

| ที่ | โครงการ | วัตถุประสงค์ | เป้าหมาย (ผลผลิตของโครงการ) | งบประมาณ | | | | | ตัวชี้วัด (KPI) | ผลลัพธ์ที่คาดว่าจะได้รับ | หน่วยงาน รับผิดชอบหลัก |
|-----|---|---|--|----------------------|----------------------|----------------------|----------------------|----------------------|--|--|---------------------------|
| | | | | ๒๕๖๒ (บาท) | ๒๕๖๓ (บาท) | ๒๕๖๔ (บาท) | ๒๕๖๕ (บาท) | ๒๕๗๐ (บาท) | | | |
| ๑ | โครงการป้องกันและแก้ไขปัญหาเสฟติดในพื้นที่ (นโยบายรัฐบาล) | เพื่อป้องกันและควบคุมปัญหา การแพร่ระบาดของยาเสฟติด | สนับสนุนการปฏิบัติงานการจัดกิจกรรมของศูนย์ฯ รูปแบบต่างๆ ปีละ๓-๕กิจกรรม | ๘๐,๐๐๐ (งบ อบต.) | ๘๐,๐๐๐ (งบ อบต.) | ๘๐,๐๐๐ (งบ อบต.) | ๘๐,๐๐๐ (งบ อบต.) | ๘๐,๐๐๐ (งบ อบต.) | จำนวนผู้เข้าร่วมและกิจกรรมของศูนย์ฯ | ปัญหาเสฟติดและการแพร่ระบาดของลดน้อยลง | สนง.ปลัด |
| ๒ | โครงการจัดการแข่งขันกีฬาตำบลด้านยาเสฟติดประจำปี (นโยบายรัฐบาล/ผู้บริหาร) | เพื่อส่งเสริมให้เด็กเยาวชน ประชาชนมาเล่นกีฬาและรณรงค์แก้ไขปัญหายาเสฟติด | จัดกิจกรรมการแข่งขันกีฬาต้านยาเสฟติด ๑ ครั้ง/ปี | ๒๐๐,๐๐๐ (งบ อบต.) | ๒๐๐,๐๐๐ (งบ อบต.) | ๒๐๐,๐๐๐ (งบ อบต.) | ๒๐๐,๐๐๐ (งบ อบต.) | ๒๐๐,๐๐๐ (งบ อบต.) | จำนวนเด็กเยาวชน ที่เข้าร่วมแข่งขันกีฬา | เด็ก เยาวชน ประชาชนเข้าร่วมกิจกรรมเพื่อความสามัคคีและมีสุขภาพแข็งแรง | สนง.ปลัด |

รายละเอียดโครงการพัฒนา

แบบ ผ.๐๒

แผนพัฒนาท้องถิ่น (พ.ศ.๒๕๖๖-๒๕๗๐)

องค์การบริหารส่วนตำบลมะขามเตี้ย อำเภอเมืองฯ จังหวัดสุราษฎร์ธานี

ก. ยุทธศาสตร์ชาติ ๒๐ ปี

ยุทธศาสตร์ที่ ๓

ด้านการพัฒนาและเสริมสร้างศักยภาพทรัพยากรมนุษย์

ข. แผนพัฒนาเศรษฐกิจฯ ฉบับที่ ๑๓

หมวดหมายที่ ๔

ไทยเป็นศูนย์กลางทางการแพทย์และสุขภาพมูลค่าสูง

ค. Sustainable Development Goals :SDGs

เป้าหมายที่ ๓

สร้างหลักประกันว่าคนมีชีวิตที่มีสุขภาพดีและส่งเสริมสวัสดิภาพสำหรับทุกคนในทุกวัย

เป้าประสงค์ที่ ๓

ยุติการแพร่กระจายของเอชไอวี วัณโรค มาลาเลีย และโรคเขตร้อนที่ถูกละเลย และต่อสู้กับโรคติดต่อทางน้ำ และโรคติดต่ออื่นๆ ภายในปี ๒๕๗๓

ง. ยุทธศาสตร์จังหวัด

ยุทธศาสตร์ที่ ๔

เสริมสร้างพลังทางสังคมเพื่อคุณภาพชีวิตที่ดี

จ. ยุทธศาสตร์การพัฒนาขององค์ปกครองส่วนท้องถิ่นในเขตจังหวัด

ยุทธศาสตร์ที่ ๒

ด้านคุณภาพชีวิต

๑. ยุทธศาสตร์การพัฒนา

ยุทธศาสตร์ที่ ๒

ด้านการส่งเสริมคุณภาพชีวิต

๑. กลยุทธ์

(๑) แผนงาน สาธารณสุข

| ที่ | โครงการ | วัตถุประสงค์ | เป้าหมาย (ผลผลิตของโครงการ) | งบประมาณ | | | | | ตัวชี้วัด (KPI) | ผลลัพธ์ที่คาดว่าจะได้รับ | หน่วยงานรับผิดชอบหลัก |
|-----|--|---|---|---------------------|---------------------|---------------------|---------------------|---------------------|--|---|-----------------------|
| | | | | ๒๕๖๖ (บาท) | ๒๕๖๗ (บาท) | ๒๕๖๘ (บาท) | ๒๕๖๙ (บาท) | ๒๕๗๐ (บาท) | | | |
| ๑ | โครงการรณรงค์ป้องกันโรคระบาด/โรคติดต่อ (นโยบายผู้บริหาร) | เพื่อป้องกันควบคุมและระงับยับยั้งโรคติดต่อในพื้นที่ตำบลมะขามเตี้ย | จัดกิจกรรมรณรงค์ให้ความรู้/รณรงค์โรคติดต่อในพื้นที่ตำบลมะขามเตี้ย | ๓๐,๐๐๐ (งบ อบต.) | ๓๐,๐๐๐ (งบ อบต.) | ๓๐,๐๐๐ (งบ อบต.) | ๓๐,๐๐๐ (งบ อบต.) | ๓๐,๐๐๐ (งบ อบต.) | ประชาชนร้อยละ ๘๐ สามารถป้องกันโรคติดต่อในพื้นที่ตำบล | ได้รับการป้องกันและมีความรู้เกี่ยวกับโรคระบาดโรคติดต่อในพื้นที่ตำบลมะขามเตี้ย | สำนักปลัด |
| ๒ | โครงการสัตว์ปลอดโรค คนปลอดภัย จากโรคพิษสุนัขบ้า ตามพระปณิธาน ศ.ดร.สมเด็จพระเจ้าน้องนางเธอ เจ้าฟ้าจุฬาภรณวลัยลักษณ์ อัครราชกุมารี กรมพระศรีสวางควัฒน วรขัตติยราชนารี (นโยบายรัฐบาล) | เพื่อป้องกันโรคพิษสุนัขบ้าที่เกิดกับสุนัขและแมวควบคุมจำนวนประชากรของสุนัขและแมวในพื้นที่ ต.มะขามเตี้ย | รณรงค์ให้ความรู้เกี่ยวกับป้องกันโรคพิษสุนัขบ้าที่เกิดกับสุนัขและแมวและการควบคุมจำนวนสุนัขและแมวในพื้นที่ ต.มะขามเตี้ย | ๒๐,๐๐๐ (งบ อบต.) | ๒๐,๐๐๐ (งบ อบต.) | ๒๐,๐๐๐ (งบ อบต.) | ๒๐,๐๐๐ (งบ อบต.) | ๒๐,๐๐๐ (งบ อบต.) | จำนวนประชากรสุนัขแมวในพื้นที่ตำบลมะขามเตี้ยที่ทำการสำรวจ | ป้องกันโรคพิษสุนัขบ้าในสุนัขและแมวการควบคุมจำนวนสุนัขและแมวในพื้นที่ ต.มะขามเตี้ย | สำนักปลัด |

รายละเอียดโครงการพัฒนา
แผนพัฒนาท้องถิ่น (พ.ศ.๒๕๖๖-๒๕๗๐)
องค์การบริหารส่วนตำบลมะขามเตี้ย อำเภอเมืองฯ จังหวัดสุราษฎร์ธานี

แบบ ผ.๐๒

ก. ยุทธศาสตร์ชาติ ๒๐ ปี

ยุทธศาสตร์ที่ ๓

ด้านการพัฒนาและเสริมสร้างศักยภาพทรัพยากรมนุษย์

ข .แผนพัฒนาเศรษฐกิจฯ ฉบับที่ ๑๓

หมวดหมู่ที่ ๔

ไทยเป็นศูนย์กลางทางการแพทย์และสุขภาพมูลค่าสูง

ค. Sustainable Development Goals :SDGs

เป้าหมายที่ ๓

สร้างหลักประกันว่าคนมีชีวิตที่มีสุขภาพดีและส่งเสริมสวัสดิภาพสำหรับทุกคนในทุกวัย

เป้าประสงค์ที่ ๓

ยุติการแพร่กระจายของเอชไอวี วัณโรค มาลาเลีย และโรคเขตร้อนที่ถูกละเลย และต่อสู้กับโรคติดต่อทางน้ำ และโรคติดต่ออื่นๆ ภายในปี ๒๕๗๓

ง. ยุทธศาสตร์จังหวัด

ยุทธศาสตร์ที่ ๔

เสริมสร้างพลังทางสังคมเพื่อคุณภาพชีวิตที่ดี

จ. ยุทธศาสตร์การพัฒนาขององค์ปกครองส่วนท้องถิ่นในเขตจังหวัด

ยุทธศาสตร์ที่ ๒

ด้านคุณภาพชีวิต

๑. ยุทธศาสตร์การพัฒนา

ยุทธศาสตร์ที่ ๒

ด้านการส่งเสริมคุณภาพชีวิต

๑. กลยุทธ์

(๑) แผนงาน สาธารณสุข

| ที่ | โครงการ | วัตถุประสงค์ | เป้าหมาย (ผลผลิตของโครงการ) | งบประมาณ | | | | | ตัวชี้วัด (KPI) | ผลลัพธ์ที่คาดว่าจะได้รับ | หน่วยงานรับผิดชอบหลัก |
|-----|---|--|--|---------------------|---------------------|---------------------|---------------------|---------------------|-----------------------------|---|-----------------------|
| | | | | ๒๕๖๖ (บาท) | ๒๕๖๗ (บาท) | ๒๕๖๘ (บาท) | ๒๕๖๙ (บาท) | ๒๕๗๐ (บาท) | | | |
| ๓ | โครงการป้องกันและควบคุมโรคขาดสารไอโอดีนอย่างเข้มแข็งและยั่งยืน (นโยบายรัฐบาล) | ให้ความรู้ ส่งเสริมแนะนำประชาชน/หน่วยงานในเขตตำบลมะขามเตี้ย เกี่ยวกับประโยชน์ของสารไอโอดีน | -รณรงค์ให้ความรู้เกี่ยวกับโรคขาดสารไอโอดีน -ประชาชน และหน่วยงานในเขต.มะขามเตี้ย | ๑๐,๐๐๐ (งบ อบต.) | ๑๐,๐๐๐ (งบ อบต.) | ๑๐,๐๐๐ (งบ อบต.) | ๑๐,๐๐๐ (งบ อบต.) | ๑๐,๐๐๐ (งบ อบต.) | จำนวนประชาชนหน่วยงาน | ประชาชนหน่วยงานมีคุณภาพชีวิตที่ดีขึ้นและปลอดโรคขาดสารไอโอดีน | สำนักปลัด ศพด. |
| ๔ | โครงการพระราชดำริด้านสาธารณสุข ให้แก่คณะกรรมการหมู่บ้าน หมู่ที่ ๕,๖,๗ และหมู่ที่ ๘ (นโยบายรัฐบาล) | เพื่อให้ประชาชนในหมู่บ้านมีสุขภาพร่างกายและจิตใจที่สมบูรณ์ | -กลุ่มประชาชน หมู่ที่ ๕ หมู่ที่ ๖ หมู่ที่ ๗ และ หมู่ที่ ๘ -อุดหนุนหมู่บ้านละ ๒๐,๐๐๐ บาท | ๘๐,๐๐๐ (งบ อบต.) | ๘๐,๐๐๐ (งบ อบต.) | ๘๐,๐๐๐ (งบ อบต.) | ๘๐,๐๐๐ (งบ อบต.) | ๘๐,๐๐๐ (งบ อบต.) | จำนวนประชาชนเข้าร่วมโครงการ | ประชาชนมีสุขภาพร่างกายและจิตใจที่สมบูรณ์พร้อมที่จะทำประโยชน์จากโครงการฯ | สำนักปลัด |

รายละเอียดโครงการพัฒนา
แผนพัฒนาท้องถิ่น (พ.ศ.๒๕๖๖-๒๕๗๐)
องค์การบริหารส่วนตำบลมะขามเตี้ย อำเภอเมืองฯ จังหวัดสุราษฎร์ธานี

แบบ ผ.๐๒

ก. ยุทธศาสตร์ชาติ ๒๐ ปี

ข .แผนพัฒนาเศรษฐกิจฯ ฉบับที่ ๑๓

ค .Sustainable Development Goals :SDGs

ง. ยุทธศาสตร์จังหวัด

จ. ยุทธศาสตร์การพัฒนาขององค์ปกครองส่วนท้องถิ่นในเขตจังหวัด

๑. ยุทธศาสตร์การพัฒนา

๑ .กลยุทธ์

(๑) แผนงาน สังคมสงเคราะห์

ยุทธศาสตร์ที่ ๑ ด้านความมั่นคง

หมวดหมู่ที่ ๙ มีความยากจนข้ามรุ่นลดลง และคนไทยทุกคนมีความคุ้มครองทางสังคม ที่เพียงพอ เหมาะสม

เป้าหมายที่ ๑๐ ลดความไม่เสมอภาคภายในและระหว่างประเทศ

เป้าประสงค์ที่ ๓ สร้างหลักประกันว่าจะมีโอกาстиเท่าเทียมและลดความไม่เสมอภาคของผลลัพธ์ รวมถึงโดยการขจัดกฎหมาย นโยบายและแนวทางปฏิบัติที่เลือกปฏิบัติ และส่งเสริมการออกกฎหมาย นโยบาย และการกระทำที่เหมาะสมในเรื่องนี้

ยุทธศาสตร์ที่ ๔ เสริมสร้างพลังทางสังคมเพื่อคุณภาพชีวิตที่ดี

ยุทธศาสตร์ที่ ๒ ด้านคุณภาพชีวิต

ยุทธศาสตร์ที่ ๒ ด้านการส่งเสริมคุณภาพชีวิต

| ที่ | โครงการ | วัตถุประสงค์ | เป้าหมาย (ผลผลิตของโครงการ) | งบประมาณ | | | | | ตัวชี้วัด (KPI) | ผลลัพธ์ที่คาดว่าจะได้รับ | หน่วยงาน รับผิดชอบ หลัก |
|-----|---|---|---|---------------------|---------------------|---------------------|---------------------|---------------------|-------------------------------------|--|-------------------------------|
| | | | | ๒๕๖๖ (บาท) | ๒๕๖๗ (บาท) | ๒๕๖๘ (บาท) | ๒๕๖๙ (บาท) | ๒๕๗๐ (บาท) | | | |
| ๑ | โครงการส่งเสริมกิจกรรมของผู้สูงอายุในตำบล (เสนอโดยปชค./ผู้บริหาร) | เพื่อให้สังคมได้ให้ความสำคัญและตระหนักถึงคุณงามความดีผู้สูงอายุ | สนับสนุนกิจกรรมการจัดกิจกรรมผู้สูงอายุในตำบลอย่างน้อย ๑-๒กิจกรรม/ปี | ๒๐,๐๐๐ (งบ อบต.) | ๒๐,๐๐๐ (งบ อบต.) | ๒๐,๐๐๐ (งบ อบต.) | ๒๐,๐๐๐ (งบ อบต.) | ๒๐,๐๐๐ (งบ อบต.) | จำนวนผู้สูงอายุในตำบล มะขามเตี้ย | ผู้สูงอายุในตำบลมีสุขภาพกายสุขภาพจิตที่ดีและมีคุณภาพชีวิตที่ดี | สำนักปลัด |

รายละเอียดโครงการพัฒนา

แบบ ผ.๐๒

แผนพัฒนาท้องถิ่น (พ.ศ.๒๕๖๖-๒๕๗๐)

องค์การบริหารส่วนตำบลมะขามเตี้ย อำเภอเมืองฯ จังหวัดสุราษฎร์ธานี

ก. ยุทธศาสตร์ชาติ ๒๐ ปี

ยุทธศาสตร์ที่ ๔

ด้านการสร้างโอกาสและความเสมอภาคทางสังคม

ข .แผนพัฒนาเศรษฐกิจฯ ฉบับที่ ๑๓

หมวดหมู่ที่ ๔

ไทยเป็นศูนย์กลางทางการแพทย์และสุขภาพมูลค่าสูง

ค .Sustainable Development Goals :SDGs

เป้าหมายที่ ๓

สร้างหลักประกันว่าทุกคนมีชีวิตที่มีสุขภาพดีและส่งเสริมความเป็นอยู่ที่ดีสำหรับทุกคนในทุกวัย

เป้าประสงค์ที่ ๑

ยุติความหิวโหยและสร้างหลักประกันให้ทุกคนโดยเฉพาะคนที่ยากจนและอยู่ในภาวะ

เปราะบาง อันรวมถึงทารกให้เข้าถึงอาหารที่ปลอดภัย

ง. ยุทธศาสตร์จังหวัด

ยุทธศาสตร์ที่ ๔

เสริมสร้างพลังทางสังคมเพื่อคุณภาพชีวิตที่ดี

จ. ยุทธศาสตร์การพัฒนาขององค์ปกครองส่วนท้องถิ่นในเขตจังหวัด

ยุทธศาสตร์ที่ ๒

ด้านารชีวิต

๑. ยุทธศาสตร์การพัฒนา

ยุทธศาสตร์ที่ ๒

ด้านการส่งเสริมคุณภาพชีวิต

๑ .กลยุทธ์

(๑) แผนงาน กีฬาและนันทนาการ

| ที่ | โครงการ | วัตถุประสงค์ | เป้าหมาย (ผลผลิตของโครงการ) | งบประมาณ | | | | | ตัวชี้วัด (KPI) | ผลลัพธ์ที่คาดว่าจะได้รับ | หน่วยงาน รับผิดชอบ หลัก |
|-----|---|--|---|----------------------|----------------------|----------------------|----------------------|----------------------|---|---|-------------------------------|
| | | | | ๒๕๖๖ (บาท) | ๒๕๖๗ (บาท) | ๒๕๖๘ (บาท) | ๒๕๖๙ (บาท) | ๒๕๗๐ (บาท) | | | |
| ๑ | โครงการพัฒนาเด็ก และเยาวชนในตำบล มะขามเตี้ย (นโยบายรัฐบาล/ผู้บริหาร) | เพื่อส่งเสริมให้เด็ก เยาวชนกระทำ กิจกรรมสันทนาการ ร่วมกัน | ๑.จัดกิจกรรมงานวัน เด็กแห่งชาติ ๒.กิจกรรมส่งเสริมให้ เยาวชนทำกิจกรรม พัฒนาท้องถิ่นร่วมกัน | ๑๑๐,๐๐๐ (งบ อบต.) | ๑๑๐,๐๐๐ (งบ อบต.) | ๑๑๐,๐๐๐ (งบ อบต.) | ๑๑๐,๐๐๐ (งบ อบต.) | ๑๑๐,๐๐๐ (งบ อบต.) | จำนวนเด็ก/ เยาวชนเข้าร่วม กิจกรรมสันทนาการ ร่วมกัน | เด็ก/เยาวชนได้รับการพัฒนาทั้ง ร่างกาย จิตใจ อยู่ ร่วมในสังคมได้ อย่างมีความสุข | สำนักปลัด |

รายละเอียดโครงการพัฒนา

แบบ ผ.๐๒

แผนพัฒนาท้องถิ่น (พ.ศ.๒๕๖๖-๒๕๗๐)

องค์การบริหารส่วนตำบลมะขามเตี้ย อำเภอเมืองฯ จังหวัดสุราษฎร์ธานี

ก. ยุทธศาสตร์ชาติ ๒๐ ปี

ข .แผนพัฒนาเศรษฐกิจฯ ฉบับที่ ๑๓

ค .Sustainable Development Goals :SDGs

ง. ยุทธศาสตร์จังหวัด

จ. ยุทธศาสตร์การพัฒนาขององค์ปกครองส่วนท้องถิ่นในเขตจังหวัด

๑. ยุทธศาสตร์การพัฒนา

๑ .กลยุทธ์

(๑) แผนงาน รักษาความสงบภายใน

ยุทธศาสตร์ที่ ๔

ด้านการสร้างโอกาสและความเสมอภาคทางสังคม

หมวดหมู่ที่ ๔

ไทยเป็นศูนย์กลางทางการแพทย์และสุขภาพมูลค่าสูง

เป้าหมายที่ ๓

สร้างหลักประกันว่าทุกคนมีชีวิตที่มีสุขภาพดีและส่งเสริมความเป็นอยู่ที่ดีสำหรับทุกคนในทุกวัย

เป้าประสงค์ที่ ๑

ยุติความหิวโหยและสร้างหลักประกันให้ทุกคนโดยเฉพาะคนที่ยากจนและอยู่ในภาวะ

เปราะบาง อันรวมถึงทารกให้เข้าถึงอาหารที่ปลอดภัย

ยุทธศาสตร์ที่ ๔

เสริมสร้างพลังทางสังคมเพื่อคุณภาพชีวิตที่ดี

ยุทธศาสตร์ที่ ๒

ด้านารชีวิต

ยุทธศาสตร์ที่ ๒

ด้านการส่งเสริมคุณภาพชีวิต

| ที่ | โครงการ | วัตถุประสงค์ | เป้าหมาย (ผลผลิตของโครงการ) | งบประมาณ | | | | | ตัวชี้วัด (KPI) | ผลลัพธ์ที่คาดว่าจะได้รับ | หน่วยงาน รับผิดชอบ หลัก |
|-----|--|---|---|----------------------|----------------------|----------------------|----------------------|----------------------|--|---|-------------------------------|
| | | | | ๒๕๖๖ (บาท) | ๒๕๖๗ (บาท) | ๒๕๖๘ (บาท) | ๒๕๖๙ (บาท) | ๒๕๗๐ (บาท) | | | |
| ๑ | โครงการป้องกัน อาชญากรรมในพื้นที่ อบต.มะขามเตี้ย (เสนอโดยประชาคม) | เพื่อป้องกัน เฝ้าระวังและ ปราบปรามปัญหา อาชญากรรมที่เกิดขึ้นใน ตำบลและพื้นที่ใกล้เคียง | ๑.สนับสนุนวัสดุ อุปกรณ์ น้ำมันเชื้อเพลิง ค่าอาหาร คชจ.อื่นๆให้กับจนท. อป พร.กำนัน ผญบ. ตำรวจ ที่ ปฏิบัติหน้าที่ตรวจดูแลความ ปลอดภัยในชีวิตและ ทรัพย์สินของประชาชน | ๖๐,๐๐๐ (งบ อบต.) | ๖๐,๐๐๐ (งบ อบต.) | ๖๐,๐๐๐ (งบ อบต.) | ๖๐,๐๐๐ (งบ อบต.) | ๖๐,๐๐๐ (งบ อบต.) | ประชาชนในตำบล ปลอดภัยในชีวิต ทรัพย์สินมาก ขึ้นปัญหา อาชญากรรม ลดน้อยลง | ประชาชนในตำบล ปลอดภัยในชีวิต ทรัพย์สิน มากขึ้น | สำนักปลัด |
| ๒ | โครงการสนับสนุนการ ดำเนินกิจการ อปพร. (นโยบายจังหวัด) | เพื่อส่งเสริม พัฒนาให้อปพร.มี ศักยภาพในการช่วยเหลือ ผู้ประสบภัย -เพื่อส่งเสริมกิจกรรมของ อป พร.ในการปฏิบัติหน้าที่ ช่วยเหลือการปฏิบัติงานของ อปท. ด้านการป้องกันและ บรรเทา สาธารณภัย | ๑.จัดกิจกรรมฝึกอบรม ฝึกทบทวน อปพร. ๒.ส่งเสริม สนับสนุนภารกิจ ศูนย์ อปพร.เป็นค่าใช้จ่าย และวัสดุในการปฏิบัติหน้าที่ ในพื้นที่ | ๑๐๐,๐๐๐ (งบ อบต.) | ๑๐๐,๐๐๐ (งบ อบต.) | ๑๐๐,๐๐๐ (งบ อบต.) | ๑๐๐,๐๐๐ (งบ อบต.) | ๑๐๐,๐๐๐ (งบ อบต.) | กิจกรรมของ อปพร. ในการปฏิบัติหน้าที่ ช่วยเหลือการ ปฏิบัติงานของอปท. ด้านการป้องกันและ บรรเทาสาธารณภัย | สมาชิก อปพร.มี ศักยภาพในการ ปฏิบัติหน้าที่และมี ความพร้อมในการ ปฏิบัติงาน ช่วยเหลือ อปท. | สำนักปลัด |

รายละเอียดโครงการพัฒนา

แบบ ผ.๐๒

แผนพัฒนาท้องถิ่น (พ.ศ.๒๕๖๖-๒๕๗๐)

องค์การบริหารส่วนตำบลมะขามเตี้ย อำเภอเมืองฯ จังหวัดสุราษฎร์ธานี

ก. ยุทธศาสตร์ชาติ ๒๐ ปี

ข .แผนพัฒนาเศรษฐกิจฯ ฉบับที่ ๑๓

ค .Sustainable Development Goals :SDGs

ง. ยุทธศาสตร์จังหวัด

จ. ยุทธศาสตร์การพัฒนาขององค์ปกครองส่วนท้องถิ่นในเขตจังหวัด

๑. ยุทธศาสตร์การพัฒนา

๑ .กลยุทธ์

(๑) แผนงาน รักษาความสงบภายใน

ยุทธศาสตร์ที่ ๔

ด้านการสร้างโอกาสและความเสมอภาคทางสังคม

หมวดหมู่ที่ ๔

ไทยเป็นศูนย์กลางทางการแพทย์และสุขภาพมูลค่าสูง

เป้าหมายที่ ๓

สร้างหลักประกันว่าทุกคนมีชีวิตที่มีสุขภาพดีและส่งเสริมความเป็นอยู่ที่ดีสำหรับทุกคนในทุกวัย

เป้าประสงค์ที่ ๑

ยุติความหิวโหยและสร้างหลักประกันให้ทุกคนโดยเฉพาะคนที่ยากจนและอยู่ในภาวะ

เปราะบาง อันรวมถึงทารกให้เข้าถึงอาหารที่ปลอดภัย

ยุทธศาสตร์ที่ ๔

เสริมสร้างพลังทางสังคมเพื่อคุณภาพชีวิตที่ดี

ยุทธศาสตร์ที่ ๒

ด้านการชีวิต

ยุทธศาสตร์ที่ ๒

ด้านการส่งเสริมคุณภาพชีวิต

| ที่ | โครงการ | วัตถุประสงค์ | เป้าหมาย (ผลผลิตของโครงการ) | งบประมาณ | | | | | ตัวชี้วัด (KPI) | ผลลัพธ์ที่คาดว่าจะได้รับ | หน่วยงาน รับผิดชอบ หลัก |
|-----|--|--|---|---------------------|---------------------|---------------------|---------------------|---------------------|---|---|-------------------------------|
| | | | | ๒๕๖๖ (บาท) | ๒๕๖๗ (บาท) | ๒๕๖๘ (บาท) | ๒๕๖๙ (บาท) | ๒๕๗๐ (บาท) | | | |
| ๓ | โครงการป้องกันและ บรรเทาสาธารณภัย ภัยพิบัติในพื้นที่ อบต. (นโยบายผู้บริหาร) | เพื่อป้องกันและให้การ ช่วยเหลือผู้ประสบภัย พิบัติต่างๆ ในพื้นที่ อบต. | จัดหาเวชภัณฑ์ สิ่งของฯฯ ในการ ป้องกันและให้ความ ช่วยเหลือประชาชนที่ ประสบภัยพิบัติต่างๆ | ๕๐,๐๐๐ (งบ อบต.) | ๕๐,๐๐๐ (งบ อบต.) | ๕๐,๐๐๐ (งบ อบต.) | ๕๐,๐๐๐ (งบ อบต.) | ๕๐,๐๐๐ (งบ อบต.) | การช่วยเหลือ ผู้ประสบภัยพิบัติ ในเบื้องต้นที่ ทันทั่วทั้งที่ | ครอบครัวราษฎรที่ ประสบภัยพิบัติได้รับ ความช่วยเหลือใน เบื้องต้นได้ทันทั่วทั้งที่ | สนง.ปลัด |
| ๔ | โครงการฝึกอบรมและ ทบทวนชุดปฏิบัติการ จิตอาสาภัยพิบัติฯ | -เพื่อเสริมสร้างศักยภาพ และความเข้มแข็งให้แก่ อบต.มะขามเตี้ย -เพื่อส่งเสริมความรู้ด้าน การจัดการสาธารณภัย เบื้องต้น -เพื่อสนับสนุนให้โครงการ จิตอาสาพระราชทานใน อบต.มะขามเตี้ยมีความ เข้มแข็งและมีทักษะใน การจัดการภัยพิบัติ | จัดกิจกรรมฝึกอบรม/ ทบทวนชุดปฏิบัติการจิต อาสาภัยพิบัติฯ | ๗๐,๐๐๐ (งบ อบต.) | ๗๐,๐๐๐ (งบ อบต.) | ๗๐,๐๐๐ (งบ อบต.) | ๗๐,๐๐๐ (งบ อบต.) | ๗๐,๐๐๐ (งบ อบต.) | จำนวนผู้เข้าร่วม กิจกรรม | -เสริมสร้างศักยภาพ และความเข้มแข็ง -ส่งเสริมความรู้ด้าน การจัดการสาธารณ ภัยเบื้องต้น -สนับสนุนให้ โครงการจิตอาสา พระราชทานในอบต. มะขามเตี้ยมีความ เข้มแข็งและมีทักษะ ในการจัดการภัยพิบัติ | สนง.ปลัด |

รายละเอียดโครงการพัฒนา

แบบ ผ.๐๒

แผนพัฒนาท้องถิ่น (พ.ศ.๒๕๖๖-๒๕๗๐)

องค์การบริหารส่วนตำบลมะขามเตี้ย อำเภอเมืองฯ จังหวัดสุราษฎร์ธานี

ก. ยุทธศาสตร์ชาติ ๒๐ ปี

ข .แผนพัฒนาเศรษฐกิจฯ ฉบับที่ ๑๓

ค .Sustainable Development Goals :SDGs

ง. ยุทธศาสตร์จังหวัด

จ. ยุทธศาสตร์การพัฒนาขององค์ปกครองส่วนท้องถิ่นในเขตจังหวัด

๑. ยุทธศาสตร์การพัฒนา

๑ .กลยุทธ์

(๑) แผนงาน งบกลาง

ยุทธศาสตร์ที่ ๔

ด้านการสร้างโอกาสและความเสมอภาคทางสังคม

หมวดหมายที่ ๔

มีความยากจนข้ามรุ่นลดลง และคนไทยทุกคนมีความคุ้มครองทางสังคม ที่เพียงพอ เหมาะสม

เป้าหมายที่ ๑

ยุติความยากจนทุกรูปแบบในทุกที่

เป้าประสงค์ที่ ๑

ภายในปี ๒๕๗๓ ขจัดความยากจนขั้นรุนแรงทั้งหมด ซึ่งในปัจจุบันวัดจากคนที่มีความยากจน

ดำรงชีพรายวันต่ำกว่า ๕๑.๒๕ ต่อวัน

ยุทธศาสตร์ที่ ๔

เสริมสร้างพลังทางสังคมเพื่อคุณภาพชีวิตที่ดี

ยุทธศาสตร์ที่ ๒

ด้านการศึกษา

ยุทธศาสตร์ที่ ๒

ด้านการส่งเสริมคุณภาพชีวิต

| ที่ | โครงการ | วัตถุประสงค์ | เป้าหมาย (ผลผลิตของโครงการ) | งบประมาณ | | | | | ตัวชี้วัด (KPI) | ผลลัพธ์ที่คาดว่าจะได้รับ | หน่วยงาน รับผิดชอบหลัก |
|-----|--|---|--|---------------------------|---------------------------|---------------------------|---------------------------|---------------------------|---|---|---------------------------|
| | | | | ๒๕๖๖ (บาท) | ๒๕๖๗ (บาท) | ๒๕๖๘ (บาท) | ๒๕๖๙ (บาท) | ๒๕๗๐ (บาท) | | | |
| ๑ | โครงการสนับสนุน กองทุนหลักประกัน สุขภาพ อบต.มะขามเตี้ย (นโยบายรัฐ/ผู้บริหาร) | เพื่อสร้าง หลักประกันสุขภาพ ให้กับประชาชนใน เขตพื้นที่ | ๑.การจัดบริการสุขภาพตาม ชุดสิทธิประโยชน์ ๒.สนับสนุนงบประมาณ หน่วยบริการสาธารณสุข ๓.กิจกรรมสร้างเสริมสุขภาพ โดยประชาชนและชุมชน ๔.การบริหารจัดการกองทุน พัฒนาระบบหลักประกัน สุขภาพและอื่นๆ | ๗๓,๐๐๐ (งบ อบต.) | ๗๕,๐๐๐ (งบ อบต.) | ๗๗,๐๐๐ (งบ อบต.) | ๗๙,๐๐๐ (งบ อบต.) | ๘๑,๐๐๐ (งบ อบต.) | การบริหาร จัดการ กองทุน หลักประกัน สุขภาพ เป็นไปอย่างมี ประสิทธิภาพ | ประชาชนใน ตำบลมี สวัสดิการชุมชน รองรับและ สามารถเข้าถึง บริการ สาธารณสุขได้ อย่างทั่วถึง | สำนักปลัด |
| ๒ | โครงการสงเคราะห์ เบี้ยยังชีพผู้สูงอายุ (นโยบายรัฐบาล/ผู้บริหาร) | เพื่อสร้างขวัญ กำลังใจและส่งเสริม ผู้สูงอายุให้มี คุณภาพชีวิตที่ดีขึ้น | สนับสนุนเบี้ยยังชีพเป็น รายเดือนให้กับผู้สูงอายุใน ตำบลอัตรา ๖๐๐-๑,๐๐๐ บาท/เดือนจำนวนตาม ประกาศบัญชีรายชื่อฯ | ๒,๘๘๐,๐๐๐ (งบเฉพาะกิจ) | ๒,๘๙๐,๐๐๐ (งบเฉพาะกิจ) | ๒,๙๐๐,๐๐๐ (งบเฉพาะกิจ) | ๓,๐๐๐,๐๐๐ (งบเฉพาะกิจ) | ๓,๑๐๐,๐๐๐ (งบเฉพาะกิจ) | จำนวน ผู้สูงอายุใน ตำบล มะขามเตี้ย | ผู้สูงอายุใน ตำบลมีขวัญ กำลังใจที่ดีและ มีคุณภาพชีวิตที่ดี | สำนักปลัด |

รายละเอียดโครงการพัฒนา
แผนพัฒนาท้องถิ่น (พ.ศ.๒๕๖๖-๒๕๗๐)
องค์การบริหารส่วนตำบลมะขามเตี้ย อำเภอเมืองฯ จังหวัดสุราษฎร์ธานี

แบบ ผ.๐๒

ก. ยุทธศาสตร์ชาติ ๒๐ ปี

ข. แผนพัฒนาเศรษฐกิจฯ ฉบับที่ ๑๓

ค. Sustainable Development Goals :SDGs

ง. ยุทธศาสตร์จังหวัด

จ. ยุทธศาสตร์การพัฒนาขององค์ปกครองส่วนท้องถิ่นในเขตจังหวัด

๑. ยุทธศาสตร์การพัฒนา

๑. กลยุทธ์

(๑) แผนงาน งบกลาง

- ยุทธศาสตร์ที่ ๔ ด้านการสร้างโอกาสและความเสมอภาคทางสังคม
 หมายความว่า ๙ มีความยากจนข้ามรุ่นลดลง และคนไทยทุกคนมีความคุ้มครองทางสังคม ที่เพียงพอ เหมาะสม
 เป้าหมายที่ ๑ ยุติความยากจนทุกรูปแบบในทุกที่
 เป้าประสงค์ที่ ๑ ภายในปี ๒๕๗๓ ขจัดความยากจนขั้นรุนแรงทั้งหมด ซึ่งในปัจจุบันวัดจากคนที่มีความยากจนรายวันต่ำกว่า \$๑.๒๕ ต่อวัน
 ยุทธศาสตร์ที่ ๔ เสริมสร้างพลังทางสังคมเพื่อคุณภาพชีวิตที่ดี
 ยุทธศาสตร์ที่ ๒ ด้านการชีวิต
 ยุทธศาสตร์ที่ ๒ ด้านการส่งเสริมคุณภาพชีวิต

| ที่ | โครงการ | วัตถุประสงค์ | เป้าหมาย (ผลผลิตของโครงการ) | งบประมาณ | | | | | ตัวชี้วัด (KPI) | ผลลัพธ์ที่คาดว่าจะได้รับ | หน่วยงาน รับผิดชอบหลัก |
|-----|---|---|---|-------------------------|-------------------------|-------------------------|-------------------------|-------------------------|---|---|---------------------------|
| | | | | ๒๕๖๖ (บาท) | ๒๕๖๗ (บาท) | ๒๕๖๘ (บาท) | ๒๕๖๙ (บาท) | ๒๕๗๐ (บาท) | | | |
| ๓ | โครงการสงเคราะห์ เบี้ยยังชีพผู้พิการ (นโยบายรัฐบาล/ผู้บริหาร) | เพื่อสร้างขวัญ กำลังใจและส่งเสริม ผู้พิการให้มีคุณภาพ ชีวิตที่ดีขึ้น | สนับสนุนเบี้ยยังชีพผู้ พิการเป็นรายเดือนใน ตำบลอัตรา ๘๐๐บาท/ คน/เดือนจำนวนตาม ประกาศบัญชีรายชื่อฯ | ๖๙๑,๒๐๐ (งบเฉพาะกิจ) | ๗๔๑,๒๐๐ (งบเฉพาะกิจ) | ๗๙๑,๒๐๐ (งบเฉพาะกิจ) | ๘๔๑,๒๐๐ (งบเฉพาะกิจ) | ๘๙๑,๒๐๐ (งบเฉพาะกิจ) | จำนวนผู้ พิการใน ตำบล มะขามเตี้ย | ผู้พิการในตำบล มีขวัญกำลังใจที่ ดีและมีคุณภาพ ชีวิตที่ดี | สำนักปลัด |
| ๔ | โครงการสงเคราะห์ เบี้ยยังชีพผู้ป่วยเอดส์ (นโยบายรัฐบาล/ผู้บริหาร) | เพื่อสร้างขวัญ กำลังใจและส่งเสริม ผู้ป่วยเอดส์ให้มี คุณภาพชีวิตที่ดีขึ้น | สนับสนุนเบี้ยยังชีพผู้ป่วย เอดส์เป็นรายเดือนใน ตำบลอัตรา ๕๐๐บาท/ คน/เดือนจำนวนตาม ประกาศบัญชีรายชื่อฯ | ๓๐,๐๐๐ (งบเฉพาะกิจ) | ๓๐,๐๐๐ (งบเฉพาะกิจ) | ๓๐,๐๐๐ (งบเฉพาะกิจ) | ๓๐,๐๐๐ (งบเฉพาะกิจ) | ๓๐,๐๐๐ (งบเฉพาะกิจ) | จำนวน ผู้ป่วยเอดส์ ในตำบล มะขามเตี้ย | ผู้ป่วยเอดส์ใน ตำบลมีขวัญ กำลังใจที่ดีและ มีคุณภาพชีวิตที่ดี | สำนักปลัด |

รายละเอียดโครงการพัฒนา

แบบ ผ.๐๒

แผนพัฒนาท้องถิ่น (พ.ศ.๒๕๖๖-๒๕๗๐)

องค์การบริหารส่วนตำบลมะขามเตี้ย อำเภอเมืองฯ จังหวัดสุราษฎร์ธานี

ก. ยุทธศาสตร์ชาติ ๒๐ ปี

ยุทธศาสตร์ที่ ๒

ด้านการสร้างความสามารถในการแข่งขัน

ข. แผนพัฒนาเศรษฐกิจฯ ฉบับที่ ๑๓

หมวดหมายที่ ๑

ไทยเป็นประเทศชั้นนำด้านสินค้าเกษตรและเกษตรแปรรูปมูลค่าสูง

ค. Sustainable Development Goals :SDGs

เป้าหมายที่ ๒

ยุติความหิวโหย บรรลุความมั่นคงทางอาหารและยกระดับโภชนาการ และส่งเสริมเกษตรกรรมที่ยั่งยืน

เป้าประสงค์ที่ ๓

เพิ่มประสิทธิภาพทางการเกษตรและรายได้ของผู้ผลิตอาหารรายเล็ก โดยเฉพาะผู้หญิง คนพื้นเมือง เกษตรแบบครอบครัว คนเลี้ยงปศุสัตว์ ชาวประมง ให้เพิ่มขึ้นเป็น ๒ เท่า โดยรวมถึงการเข้าถึงที่ดินและทรัพยากรและปัจจัยนำเข้าในการผลิตความรู้ บริการทางการเงิน ตลาด และโอกาสสำหรับการเพิ่มมูลค่าและการจ้างงานนอกฟาร์มอย่างปลอดภัยและเท่าเทียม ภายในปี ๒๕๗๓

ง. ยุทธศาสตร์จังหวัด

ยุทธศาสตร์ที่ ๔

เสริมสร้างพลังทางสังคมเพื่อคุณภาพชีวิตที่ดี

จ. ยุทธศาสตร์การพัฒนาขององค์ปกครองส่วนท้องถิ่นในเขตจังหวัด

ยุทธศาสตร์ที่ ๒

ด้านคุณภาพชีวิต

๑. ยุทธศาสตร์การพัฒนา

ยุทธศาสตร์ที่ ๒

ด้านการส่งเสริมคุณภาพชีวิต

๑. กลยุทธ์

(๑) แผนงาน เกษตร

| ที่ | โครงการ | วัตถุประสงค์ | เป้าหมาย (ผลผลิตของโครงการ) | งบประมาณ | | | | | ตัวชี้วัด (KPI) | ผลลัพธ์ที่คาดว่าจะได้รับ | หน่วยงาน รับผิดชอบ หลัก |
|-----|---|---|--|---------------------|---------------------|---------------------|---------------------|---------------------|---|---|-------------------------------|
| | | | | ๒๕๖๖ (บาท) | ๒๕๖๗ (บาท) | ๒๕๖๘ (บาท) | ๒๕๖๙ (บาท) | ๒๕๗๐ (บาท) | | | |
| ๑ | โครงการป้องกันและดูแลทรัพยากรธรรมชาติและสิ่งแวดล้อม (เสนอโดยประชาคม) | -เพื่อเตรียมการป้องกันปัญหาน้ำเสียจากการขยายตัวของเมืองฯ -ส่งเสริมการตั้งกลุ่มอนุรักษ์แหล่งน้ำพันธ์ปลา | -จัดซื้อสารเคมีในการตรวจสอบคุณภาพของน้ำ -จัดกิจกรรมตรวจสอบคุณภาพน้ำ (โดยเพิ่มความถี่ในการตรวจสอบ) -จัดประชุมสัมมนา ทำป้ายประชาสัมพันธ์ | ๑๐,๐๐๐ (งบ อบต.) | ๑๐,๐๐๐ (งบ อบต.) | ๑๐,๐๐๐ (งบ อบต.) | ๑๐,๐๐๐ (งบ อบต.) | ๑๐,๐๐๐ (งบ อบต.) | ประชาชนมีการความรู้ และในจัดการสภาพแวดล้อมและ แหล่งน้ำ | ประชาชนมีความรู้ในการป้องกันพื้นที่ฟู และอนุรักษ์สิ่งแวดล้อมมากขึ้น | สำนักปลัด |
| ๒ | โครงการรัฐ-ราษฎร์ร่วมใจดูแลเอาใจใส่รักษาความสะอาดและสิ่งแวดล้อม (นโยบายผู้บริหาร) | เพื่อให้เกิดการมีส่วนร่วมในการดูแลรักษาความสะอาดของชุมชน/ท้องถิ่น | จัดกิจกรรมรณรงค์จัดเก็บขยะดูแลรักษาความสะอาดในพื้นที่ ปีละ๑-๒ครั้ง | ๒๐,๐๐๐ (งบ อบต.) | ๒๐,๐๐๐ (งบ อบต.) | ๒๐,๐๐๐ (งบ อบต.) | ๒๐,๐๐๐ (งบ อบต.) | ๒๐,๐๐๐ (งบ อบต.) | เกิดการมีส่วนร่วมในการดูแลรักษาความสะอาดของชุมชน/ท้องถิ่น | หมู่บ้าน/ชุมชนมีความสะอาดน่าอยู่มากขึ้น | สำนักปลัด |

รายละเอียดโครงการพัฒนา

แบบ ผ.๐๒

แผนพัฒนาท้องถิ่น (พ.ศ.๒๕๖๖-๒๕๗๐)

องค์การบริหารส่วนตำบลมะขามเตี้ย อำเภอเมืองฯ จังหวัดสุราษฎร์ธานี

ก. ยุทธศาสตร์ชาติ ๒๐ ปี

ข .แผนพัฒนาเศรษฐกิจฯ ฉบับที่ ๑๓

ค .Sustainable Development Goals :SDGs

ยุทธศาสตร์ที่ ๒

ด้านการสร้างความสามารถในการแข่งขัน

หมวดหมายที่ ๑

ไทยเป็นประเทศชั้นนำด้านสินค้าเกษตรและเกษตรแปรรูปมูลค่าสูง

เป้าหมายที่ ๒

ยุติความหิวโหย บรรลุความมั่นคงทางอาหารและยกระดับโภชนาการ และส่งเสริมเกษตรกรรมที่ยั่งยืน

เป้าประสงค์ที่ ๓

เพิ่มประสิทธิภาพทางการเกษตรและรายได้ของผู้ผลิตอาหารรายเล็ก โดยเฉพาะผู้หญิง คนพื้นเมือง เกษตรแบบครอบครัว คนเลี้ยงปศุสัตว์ ชาวประมง ให้เพิ่มขึ้นเป็น ๒ เท่า โดยรวมถึงการเข้าถึงที่ดินและทรัพยากรและปัจจัยนำเข้าในการผลิตความรู้ บริการทางการเงิน ตลาด และโอกาสสำหรับการเพิ่มมูลค่าและการจ้างงานนอกฟาร์มอย่างปลอดภัยและเท่าเทียม ภายในปี ๒๕๗๓

ง. ยุทธศาสตร์จังหวัด

จ. ยุทธศาสตร์การพัฒนาขององค์ปกครองส่วนท้องถิ่นในเขตจังหวัด

ยุทธศาสตร์ที่ ๔

เสริมสร้างพลังทางสังคมเพื่อคุณภาพชีวิตที่ดี

๑. ยุทธศาสตร์การพัฒนา

๑ .กลยุทธ์

(๑) แผนงาน เกษตร

ยุทธศาสตร์ที่ ๒

ด้านคุณภาพชีวิต

ยุทธศาสตร์ที่ ๒

ด้านการส่งเสริมคุณภาพชีวิต

| ที่ | โครงการ | วัตถุประสงค์ | เป้าหมาย (ผลผลิตของโครงการ) | งบประมาณ | | | | | ตัวชี้วัด (KPI) | ผลลัพธ์ที่คาดว่าจะได้รับ | หน่วยงาน รับผิดชอบหลัก |
|-----|---|---|---|---------------------|---------------------|---------------------|---------------------|---------------------|--------------------------------------|---|---------------------------|
| | | | | ๒๕๖๖ (บาท) | ๒๕๖๗ (บาท) | ๒๕๖๘ (บาท) | ๒๕๖๙ (บาท) | ๒๕๗๐ (บาท) | | | |
| ๓ | โครงการจัดกิจกรรมรณรงค์ปลูกต้นไม้เพิ่มพื้นที่สีเขียวในเขต อบต. (เสนอโดยประชาคม) | เพื่อส่งเสริมให้ประชาชนมีส่วนร่วมในการปลูกและบำรุงรักษาต้นไม้เพื่อเพิ่มพื้นที่สีเขียว | -สนับสนุนกิจกรรมธนาคารต้นไม้ในพื้นที่ -จัดซื้อต้นไม้ ปลูกเพิ่ม ปลูกซ่อมและจัดซื้อวัสดุอุปกรณ์ในการดูแลบำรุงรักษาต้นไม้ | ๔๐,๐๐๐ (งบ อบต.) | ๔๐,๐๐๐ (งบ อบต.) | ๔๐,๐๐๐ (งบ อบต.) | ๔๐,๐๐๐ (งบ อบต.) | ๔๐,๐๐๐ (งบ อบต.) | พื้นที่สีเขียวในตำบลมีจำนวนเพิ่มขึ้น | มีพันธุ์กล้าไม้ และจำนวนต้นไม้เพิ่มมากขึ้นในพื้นที่ | สำนักปลัด |

รายละเอียดโครงการพัฒนา

แบบ ผ.๐๒

แผนพัฒนาท้องถิ่น (พ.ศ.๒๕๖๖-๒๕๗๐)

องค์การบริหารส่วนตำบลมะขามเตี้ย อำเภอเมืองฯ จังหวัดสุราษฎร์ธานี

ก. ยุทธศาสตร์ชาติ ๒๐ ปี

ข .แผนพัฒนาเศรษฐกิจฯ ฉบับที่ ๑๓

ค .Sustainable Development Goals :SDGs

ยุทธศาสตร์ที่ ๕

หมวดหมู่ที่ ๕

เป้าหมายที่ ๓

เป้าประสงค์ที่ ๑

ด้านการสร้างการเติบโตบนคุณภาพชีวิตที่เป็นมิตรต่อสิ่งแวดล้อม

ไทยเป็นประตูการค้าลงทุนและยุทธศาสตร์ทางโลจิสติกส์ที่สำคัญของภูมิภาค

สร้างหลักประกันว่าควรมีชีวิตที่มีสุขภาพดีและส่งเสริมความเป็นอยู่ที่ดีสำหรับทุกคนในทุกวัย

ยุติความหิวโหยและสร้างหลักประกันให้ทุกคนโดยเฉพาะคนที่ยากจนและอยู่ในภาวะ

เปราะบาง อันรวมถึงทารกให้เข้าถึงอาหารที่ปลอดภัย

พัฒนาการท่องเที่ยวเพื่อเพิ่มมูลค่าการท่องเที่ยวทุกมิติ

ง. ยุทธศาสตร์จังหวัด

จ. ยุทธศาสตร์การพัฒนาขององค์ปกครองส่วนท้องถิ่นในเขตจังหวัด

ยุทธศาสตร์ที่ ๒

ยุทธศาสตร์ที่ ๕

ยุทธศาสตร์ที่ ๕

ด้านการท่องเที่ยวทรัพยากรธรรมชาติและสิ่งแวดล้อม

ด้านการท่องเที่ยวทรัพยากรธรรมชาติและสิ่งแวดล้อม

๑. ยุทธศาสตร์การพัฒนา

๑ .กลยุทธ์

(๑) แผนงาน อนุรักษ์ทรัพยากรและสิ่งแวดล้อม

| ที่ | โครงการ | วัตถุประสงค์ | เป้าหมาย (ผลผลิตของโครงการ) | งบประมาณ | | | | | ตัวชี้วัด (KPI) | ผลลัพธ์ที่คาดว่าจะได้รับ | หน่วยงานรับผิดชอบหลัก |
|-----|---|--|---|-------------------|-------------------|-------------------|-------------------|-------------------|-----------------------|------------------------------------|-----------------------|
| | | | | ๒๕๖๖ (บาท) | ๒๕๖๗ (บาท) | ๒๕๖๘ (บาท) | ๒๕๖๙ (บาท) | ๒๕๗๐ (บาท) | | | |
| ๑ | โครงการอนุรักษ์พันธุกรรมพืชอันเนื่องมาจากพระราชดำริสมเด็จพระเทพรัตนราชสุดาฯสยามบรมราชกุมารี(อพ.สธ) (นโยบายรัฐบาล) | เพื่ออนุรักษ์ทรัพยากรธรรมชาติและร่วมสนองพระราชดำริ | ประชาชนตำบลมะขามเตี้ย | ๒๐,๐๐๐ (งบ อบต.) | ๒๐,๐๐๐ (งบ อบต.) | ๒๐,๐๐๐ (งบ อบต.) | ๒๐,๐๐๐ (งบ อบต.) | ๒๐,๐๐๐ (งบ อบต.) | ได้ร่วมสนองพระราชดำริ | ประชาชนได้อนุรักษ์ทรัพยากรธรรมชาติ | สนง.ปลัด |
| ๒ | โครงการอนุรักษ์และพัฒนาเกาะกลางบางทะเล หมู่ที่ ๗ (นโยบายผู้บริหาร) | เพื่อส่งเสริมให้ประชาชนมีส่วนร่วมในการอนุรักษ์ทรัพยากรธรรมชาติ | -สนับสนุนกิจกรรม -จัดซื้อต้นไม้ ปลูกเพิ่ม ปลูกซ่อมและจัดซื้อวัสดุอุปกรณ์ในการดูแลบำรุงรักษาต้นไม้ | ๑๐๐,๐๐๐ (งบ อบต.) | ๑๐๐,๐๐๐ (งบ อบต.) | ๑๐๐,๐๐๐ (งบ อบต.) | ๑๐๐,๐๐๐ (งบ อบต.) | ๑๐๐,๐๐๐ (งบ อบต.) | จำนวน ๑แห่ง | ประชาชนได้อนุรักษ์ทรัพยากรธรรมชาติ | กองช่าง |

รายละเอียดโครงการพัฒนา

แบบ ผ.๐๒

แผนพัฒนาท้องถิ่น (พ.ศ.๒๕๖๖-๒๕๗๐)

องค์การบริหารส่วนตำบลมะขามเตี้ย อำเภอเมืองฯ จังหวัดสุราษฎร์ธานี

ก. ยุทธศาสตร์ชาติ ๒๐ ปี

ข .แผนพัฒนาเศรษฐกิจฯ ฉบับที่ ๑๓

ค .Sustainable Development Goals :SDGs

ง. ยุทธศาสตร์จังหวัด

จ. ยุทธศาสตร์การพัฒนาขององค์ปกครองส่วนท้องถิ่นในเขตจังหวัด

๑. ยุทธศาสตร์การพัฒนา

๑ .กลยุทธ์

(๑) แผนงาน อนุรักษ์ทรัพยากรและสิ่งแวดล้อม

ยุทธศาสตร์ที่ ๕

ด้านการสร้างการเติบโตบนคุณภาพชีวิตที่เป็นมิตรต่อสิ่งแวดล้อม

หมวดหมายที่ ๕

ไทยเป็นประตูการค้าลงทุนและยุทธศาสตร์ทางโลจิสติกส์ที่สำคัญของภูมิภาค

เป้าหมายที่ ๓

สร้างหลักประกันว่าทุกคนมีชีวิตที่มีสุขภาพดีและส่งเสริมความเป็นอยู่ที่ดีสำหรับทุกคนในทุกวัย

เป้าประสงค์ที่ ๑

ยุติความหิวโหยและสร้างหลักประกันให้ทุกคนโดยเฉพาะคนที่ยากจนและอยู่ในภาวะ

เปราะบาง อันรวมถึงทารกให้เข้าถึงอาหารที่ปลอดภัย

พัฒนาการท่องเที่ยวเพื่อเพิ่มมูลค่าการท่องเที่ยวทุกมิติ

ยุทธศาสตร์ที่ ๒

ยุทธศาสตร์ที่ ๕

ด้านการท่องเที่ยวทรัพยากรธรรมชาติและสิ่งแวดล้อม

ยุทธศาสตร์ที่ ๕

ด้านการท่องเที่ยวทรัพยากรธรรมชาติและสิ่งแวดล้อม

| ที่ | โครงการ | วัตถุประสงค์ | เป้าหมาย (ผลผลิตของ โครงการ) | งบประมาณ | | | | | ตัวชี้วัด (KPI) | ผลลัพธ์ที่คาดว่าจะ ได้รับ | หน่วยงาน รับผิดชอบ หลัก |
|-----|---|---|--|---------------------|---------------------|---------------------|---------------------|---------------------|---|---|-------------------------------|
| | | | | ๒๕๖๖ (บาท) | ๒๕๖๗ (บาท) | ๒๕๖๘ (บาท) | ๒๕๖๙ (บาท) | ๒๕๗๐ (บาท) | | | |
| ๓ | โครงการบริหารจัดการขยะมูลฝอยในพื้นที่ อบต. (เสนอโดยปชค./นโยบายผู้บริหาร) | จัดกิจกรรมและรณรงค์ให้ความรู้เกี่ยวกับปัญหาขยะ | จำนวนประชาชนในตำบลมะขามเตี้ยร้อยละ๘๐ มีความรู้เกี่ยวกับปัญหาขยะ | ๒๐,๐๐๐ (งบ อบต.) | ๒๐,๐๐๐ (งบ อบต.) | ๒๐,๐๐๐ (งบ อบต.) | ๒๐,๐๐๐ (งบ อบต.) | ๒๐,๐๐๐ (งบ อบต.) | จำนวนประชาชนที่เข้าร่วมโครงการฯ | ปัญหาขยะในครัวเรือนลดลง ท้องถิ่นน่าอยู่ยิ่งขึ้นทั้ง ๔ หมู่บ้าน ในเขตตำบลมะขามเตี้ย | กองช่าง |
| ๔ | โครงการคืนสัตนน้ำสู่แหล่งน้ำธรรมชาติ | -เพื่อสร้างสมดุลให้ระบบนิเวศน์และเพิ่มปริมาณสัตนน้ำสร้างความสมดุลสมบูรณ์ให้แก่แหล่งน้ำธรรมชาติ -เพื่อให้ความรู้และสร้างจิตสำนึกให้แก่ประชาชนในพื้นที่ตำบลมะขามเตี้ยในการอนุรักษ์แหล่งน้ำธรรมชาติ | -จัดกิจกรรมปล่อยพันธุ์สัตนน้ำในแหล่งน้ำพื้นที่ตำบลมะขามเตี้ยไม่น้อยกว่า๑๐,๐๐๐ ตัว -จัดกิจกรรมให้ความรู้เกี่ยวกับการอนุรักษ์แหล่งน้ำและสัตนน้ำ | ๒๐,๐๐๐ (งบ อบต.) | ๒๐,๐๐๐ (งบ อบต.) | ๒๐,๐๐๐ (งบ อบต.) | ๒๐,๐๐๐ (งบ อบต.) | ๒๐,๐๐๐ (งบ อบต.) | -ปล่อยพันธุ์สัตนน้ำไม่น้อยกว่า ๑๐,๐๐๐ ตัว -ผู้เข้าร่วมกิจกรรมไม่น้อยกว่าร้อยละ๘๐ | -ระบบนิเวศน์มีความสมดุลมากยิ่งขึ้น สัตนน้ำขยายพันธุ์และเพิ่มจำนวนมากยิ่งขึ้นและสร้างรายได้ให้แก่ประมงพื้นบ้าน -ประชาชนในพื้นที่ตำบลมะขามเตี้ยมีจิตสำนึกในการอนุรักษ์แหล่งน้ำ | สำนักปลัด |

รายละเอียดโครงการพัฒนา

แบบ ผ.๐๒

แผนพัฒนาท้องถิ่น (พ.ศ.๒๕๖๖-๒๕๗๐)

องค์การบริหารส่วนตำบลมะขามเตี้ย อำเภอเมืองฯ จังหวัดสุราษฎร์ธานี

ก. ยุทธศาสตร์ชาติ ๒๐ ปี

ข. แผนพัฒนาเศรษฐกิจฯ ฉบับที่ ๑๓

ค. Sustainable Development Goals :SDGs

ง. ยุทธศาสตร์จังหวัด

จ. ยุทธศาสตร์การพัฒนาขององค์ปกครองส่วนท้องถิ่นในเขตจังหวัด

๑. ยุทธศาสตร์การพัฒนา

๑. กลยุทธ์

(๑) แผนงาน อนุรักษ์ทรัพยากรและสิ่งแวดล้อม

ยุทธศาสตร์ที่ ๕

ด้านการสร้างการเติบโตบนคุณภาพชีวิตที่เป็นมิตรต่อสิ่งแวดล้อม

หมุดหมายที่ ๕

ไทยเป็นประตูการค้าลงทุนและยุทธศาสตร์ทางโลจิสติกส์ที่สำคัญของภูมิภาค

เป้าหมายที่ ๓

สร้างหลักประกันว่าควรมีชีวิตที่มีสุขภาพดีและส่งเสริมความเป็นอยู่ที่ดีสำหรับทุกคนในทุกวัย

เป้าประสงค์ที่ ๑

ยุติความหิวโหยและสร้างหลักประกันให้ทุกคนโดยเฉพาะคนที่ยากจนและอยู่ในภาวะ

เปราะบาง อันรวมถึงทารกให้เข้าถึงอาหารที่ปลอดภัย

พัฒนาการท่องเที่ยวเพื่อเพิ่มมูลค่าการท่องเที่ยวทุกมิติ

ยุทธศาสตร์ที่ ๒

ยุทธศาสตร์ที่ ๕

ด้านการท่องเที่ยวทรัพยากรธรรมชาติและสิ่งแวดล้อม

ยุทธศาสตร์ที่ ๕

ด้านการท่องเที่ยวทรัพยากรธรรมชาติและสิ่งแวดล้อม

| ที่ | โครงการ | วัตถุประสงค์ | เป้าหมาย (ผลผลิตของ โครงการ) | งบประมาณ | | | | | ตัวชี้วัด (KPI) | ผลลัพธ์ที่คาดว่าจะ ได้รับ | หน่วยงาน รับผิดชอบ หลัก |
|-----|--------------------------------------|--|--|---------------------|---------------------|---------------------|---------------------|---------------------|---|--|-------------------------------|
| | | | | ๒๕๖๖ (บาท) | ๒๕๖๗ (บาท) | ๒๕๖๘ (บาท) | ๒๕๖๙ (บาท) | ๒๕๗๐ (บาท) | | | |
| ๕ | โครงการอาสาสมัคร ท้องถิ่นรักษ์โลก | -เพื่อให้อาสาสมัครท้องถิ่น รักษ์โลกมีความรู้ความ เข้าใจในการอนุรักษ์ ทรัพยากร -เพื่อให้อาสาสมัครท้องถิ่น รักษ์โลกมีส่วนช่วยในการ อนุรักษ์ทรัพยากรในพื้นที่ | จัดกิจกรรมในการให้ ความรู้แก่ อาสาสมัครท้องถิ่น รักษ์โลกในการ อนุรักษ์ทรัพยากร | ๒๐,๐๐๐ (งบ อบต.) | ๒๐,๐๐๐ (งบ อบต.) | ๒๐,๐๐๐ (งบ อบต.) | ๒๐,๐๐๐ (งบ อบต.) | ๒๐,๐๐๐ (งบ อบต.) | ผู้เข้าร่วม กิจกรรมไม่ น้อยกว่าร้อยละ ๘๐ | อาสาสมัครท้องถิ่น รักษ์โลกมีความรู้ ความเข้าใจในการ อนุรักษ์ทรัพยากร ต่างๆ | สำนักปลัด |

รายละเอียดโครงการพัฒนา

แบบ ผ.๐๒

แผนพัฒนาท้องถิ่น (พ.ศ.๒๕๖๖-๒๕๗๐)

องค์การบริหารส่วนตำบลมะขามเตี้ย อำเภอเมืองฯ จังหวัดสุราษฎร์ธานี

ก. ยุทธศาสตร์ชาติ ๒๐ ปี

ข .แผนพัฒนาเศรษฐกิจฯ ฉบับที่ ๑๓

ค .Sustainable Development Goals :SDGs

ยุทธศาสตร์ที่ ๓

ด้านการพัฒนาและเสริมสร้างศักยภาพทรัพยากรมนุษย์

หมวดหมู่ที่ ๑๒

ไทยมีกำลังคนสมรรถนะสูง มุ่งเรียนรู้อย่างต่อเนื่อง ตอบโจทย์การพัฒนา แห่งอนาคต

เป้าหมายที่ ๔

สร้างหลักประกันว่าทุกคนมีการศึกษาที่มีคุณภาพอย่างครอบคลุมและเท่าเทียมและ

สนับสนุนโอกาสในการเรียนรู้ตลอดชีวิต

เป้าประสงค์ที่ ๗

สร้างหลักประกันว่าผู้เรียนทุกคนได้รับความรู้และทักษะที่จำเป็นสำหรับส่งเสริมการพัฒนา

อย่างยั่งยืน รวมไปถึงการศึกษาสำหรับการพัฒนาอย่างยั่งยืนและการมีวิถีชีวิตที่ยั่งยืน สิทธิ

มนุษยชน ความเสมอภาคระหว่างเพศ การส่งเสริมวัฒนธรรมแห่งความสงบสุขและไม่ใช้

ความรุนแรง การเป็นพลเมืองของโลก และความนิยมในความหลากหลายทางวัฒนธรรม

และในส่วนของวัฒนธรรมต่อการพัฒนาที่ยั่งยืน ภายในปี ๒๕๗๓

ยุทธศาสตร์ที่ ๔

เสริมสร้างพลังทางสังคมเพื่อคุณภาพชีวิตที่ดี

ง. ยุทธศาสตร์จังหวัด

จ. ยุทธศาสตร์การพัฒนาขององค์ปกครองส่วนท้องถิ่นในเขตจังหวัด

ยุทธศาสตร์ที่ ๖

ด้านการบริหารจัดการท้องถิ่นที่ดีตามหลักธรรมาภิบาล

ยุทธศาสตร์ที่ ๖

ด้านส่งเสริมการบริหารจัดการบ้านเมืองที่ดี

๑. ยุทธศาสตร์การพัฒนา

๑ .กลยุทธ์

(๑) แผนงาน บริหารงานทั่วไป

| ที่ | โครงการ | วัตถุประสงค์ | เป้าหมาย (ผลผลิตของโครงการ) | งบประมาณ | | | | | ตัวชี้วัด (KPI) | ผลลัพธ์ที่คาดว่าจะ ได้รับ | หน่วยงาน รับผิดชอบ หลัก |
|-----|---|--|--|---------------|----------------------|---------------|----------------------|---------------|--------------------------------|---|-------------------------------|
| | | | | ๒๕๖๖ (บาท) | ๒๕๖๗ (บาท) | ๒๕๖๘ (บาท) | ๒๕๖๙ (บาท) | ๒๕๗๐ (บาท) | | | |
| ๑ | โครงการปรับปรุง/ ต่อเติม ห้องประชุม ที่ทำการ อบต.มะขามเตี้ย (นโยบายผู้บริหาร) | เพื่อปรับปรุง/ต่อเติม ห้องประชุมที่ทำการ อบต.ให้สามารถ รองรับและอำนวยความสะดวก การ ความสะดวกการ ประชุม | ปรับปรุง/ต่อเติมให้ สามารถรองรับและ อำนวยความสะดวกการ มาขอรับบริการของ ประชาชน | - | ๒๕๐,๐๐๐ (งบ อบต.) | - | ๒๕๐,๐๐๐ (งบ อบต.) | - | จำนวนที่ ปรับปรุง ๑ แห่ง | มีสถานที่อำนวยความสะดวก ขอรับบริการ ของประชาชนและการ ให้บริการเป็นไปอย่างมี ประสิทธิภาพ/ห้องประชุมได้ มาตรฐานมีความเหมาะสม ในการประชุมสภาและ ประชุมอื่นๆ | สนง.ปลัด |

รายละเอียดโครงการพัฒนา

แบบ ผ.๐๒

แผนพัฒนาท้องถิ่น (พ.ศ.๒๕๖๖-๒๕๗๐)

องค์การบริหารส่วนตำบลมะขามเตี้ย อำเภอเมืองฯ จังหวัดสุราษฎร์ธานี

ก. ยุทธศาสตร์ชาติ ๒๐ ปี

ข .แผนพัฒนาเศรษฐกิจฯ ฉบับที่ ๑๓

ค .Sustainable Development Goals :SDGs

ยุทธศาสตร์ที่ ๓

ด้านการพัฒนาและเสริมสร้างศักยภาพทรัพยากรมนุษย์

หมวดหมู่ที่ ๑๒

ไทยมีกำลังคนสมรรถนะสูง มุ่งเรียนรู้อย่างต่อเนื่อง ตอบโจทย์การพัฒนา แห่งอนาคต

เป้าหมายที่ ๔

สร้างหลักประกันว่าทุกคนมีการศึกษาที่มีคุณภาพอย่างครอบคลุมและเท่าเทียมและสนับสนุนโอกาสในการเรียนรู้ตลอดชีวิต

เป้าประสงค์ที่ ๗

สร้างหลักประกันว่าผู้เรียนทุกคนได้รับความรู้และทักษะที่จำเป็นสำหรับส่งเสริมการพัฒนาอย่างยั่งยืน รวมไปถึงการศึกษาสำหรับการพัฒนาอย่างยั่งยืนและการมีวิถีชีวิตที่ยั่งยืน สิทธิมนุษยชน ความเสมอภาคระหว่างเพศ การส่งเสริมวัฒนธรรมแห่งความสงบสุขและไม่ใช้ความรุนแรง การเป็นพลเมืองของโลก และความนิยมในความหลากหลายทางวัฒนธรรม และในส่วนของวัฒนธรรมต่อการพัฒนาที่ยั่งยืน ภายในปี ๒๕๗๓

ง. ยุทธศาสตร์จังหวัด

จ. ยุทธศาสตร์การพัฒนาขององค์ปกครองส่วนท้องถิ่นในเขตจังหวัด

ยุทธศาสตร์ที่ ๔

เสริมสร้างพลังทางสังคมเพื่อคุณภาพชีวิตที่ดี

๑. ยุทธศาสตร์การพัฒนา

๑ .กลยุทธ์

(๑) แผนงาน บริหารงานทั่วไป

ยุทธศาสตร์ที่ ๖

ด้านการบริหารจัดการท้องถิ่นที่ดีตามหลักธรรมาภิบาล

ยุทธศาสตร์ที่ ๖

ด้านส่งเสริมการบริหารจัดการบ้านเมืองที่ดี

| ที่ | โครงการ | วัตถุประสงค์ | เป้าหมาย (ผลผลิตของโครงการ) | งบประมาณ | | | | | ตัวชี้วัด (KPI) | ผลลัพธ์ที่คาดว่าจะ ได้รับ | หน่วยงาน รับผิดชอบ หลัก |
|-----|---|--|----------------------------------|----------------------|----------------------|----------------------|----------------------|----------------------|--------------------------------|---|-------------------------------|
| | | | | ๒๕๖๖ (บาท) | ๒๕๖๗ (บาท) | ๒๕๖๘ (บาท) | ๒๕๖๙ (บาท) | ๒๕๗๐ (บาท) | | | |
| ๒ | โครงการก่อสร้าง กำแพงรอบศาลา หมู่บ้าน หมู่ที่ ๕ (เสนอโดย ปชค./แผนชุมชน) | ใช้เป็นสถานที่สำหรับ การจัดกิจกรรมภายใน หมู่บ้าน | ขนาดสูง ๑.๕๐ ม. ยาว ๑๒๐.๐๐ ม. | ๔๐๐,๐๐๐ (งบ อบต.) | ๔๐๐,๐๐๐ (งบ อบต.) | ๔๐๐,๐๐๐ (งบ อบต.) | ๔๐๐,๐๐๐ (งบ อบต.) | ๔๐๐,๐๐๐ (งบ อบต.) | จำนวนที่ ก่อสร้าง ๑ แห่ง | ประชาชนใช้ทำ กิจกรรมและมีความ ปลอดภัย | สำนักปลัด |
| ๓ | โครงการก่อสร้าง รั้วตาข่ายรอบศาลา อเนกประสงค์หมู่บ้าน หมู่ที่ ๖ (เสนอโดย ปชค./แผนชุมชน) | ใช้เป็นสถานที่สำหรับ การจัดกิจกรรมภายใน หมู่บ้าน | ขนาดสูง ๑.๕๐ ม. ยาว ๑๐๐.๐๐ ม. | ๑๐๐,๐๐๐ (งบ อบต.) | ๑๐๐,๐๐๐ (งบ อบต.) | ๑๐๐,๐๐๐ (งบ อบต.) | ๑๐๐,๐๐๐ (งบ อบต.) | ๑๐๐,๐๐๐ (งบ อบต.) | จำนวนที่ ก่อสร้าง ๑ แห่ง | ประชาชนใช้ทำ กิจกรรมและมีความ ปลอดภัย | สำนักปลัด |

รายละเอียดโครงการพัฒนา

แบบ ผ.๐๒

แผนพัฒนาท้องถิ่น (พ.ศ.๒๕๖๖-๒๕๗๐)

องค์การบริหารส่วนตำบลมะขามเตี้ย อำเภอเมืองฯ จังหวัดสุราษฎร์ธานี

ก. ยุทธศาสตร์ชาติ ๒๐ ปี

ยุทธศาสตร์ที่ ๓

ด้านการพัฒนาและเสริมสร้างศักยภาพทรัพยากรมนุษย์

ข. แผนพัฒนาเศรษฐกิจฯ ฉบับที่ ๑๓

หมวดหมายที่ ๑๒

ไทยมีกำลังคนสมรรถนะสูง มุ่งเรียนรู้อย่างต่อเนื่อง ตอบโจทย์การพัฒนา แห่งอนาคต

ค. Sustainable Development Goals :SDGs

เป้าหมายที่ ๔

สร้างหลักประกันว่าทุกคนมีการศึกษาที่มีคุณภาพอย่างครอบคลุมและเท่าเทียมและสนับสนุนโอกาสในการเรียนรู้ตลอดชีวิต

เป้าประสงค์ที่ ๗

สร้างหลักประกันว่าผู้เรียนทุกคนได้รับความรู้และทักษะที่จำเป็นสำหรับส่งเสริมการพัฒนาอย่างยั่งยืน รวมไปถึงการศึกษาสำหรับการพัฒนาอย่างยั่งยืนและการมีวิถีชีวิตที่ยั่งยืน สิทธิมนุษยชน ความเสมอภาคระหว่างเพศ การส่งเสริมวัฒนธรรมแห่งความสงบสุขและไม่ใช้ความรุนแรง การเป็นพลเมืองของโลก และความนิยมในความหลากหลายทางวัฒนธรรม และในส่วนของวัฒนธรรมต่อการพัฒนาที่ยั่งยืน ภายในปี ๒๕๗๓

ง. ยุทธศาสตร์จังหวัด

ยุทธศาสตร์ที่ ๔

เสริมสร้างพลังทางสังคมเพื่อคุณภาพชีวิตที่ดี

จ. ยุทธศาสตร์การพัฒนาขององค์ปกครองส่วนท้องถิ่นในเขตจังหวัด

ยุทธศาสตร์ที่ ๖

ด้านการบริหารจัดการท้องถิ่นที่ดีตามหลักธรรมาภิบาล

๑. ยุทธศาสตร์การพัฒนา

ยุทธศาสตร์ที่ ๖

ด้านส่งเสริมการบริหารจัดการบ้านเมืองที่ดี

๑. กลยุทธ์

(๑) แผนงาน บริหารงานทั่วไป

| ที่ | โครงการ | วัตถุประสงค์ | เป้าหมาย (ผลผลิตของโครงการ) | งบประมาณ | | | | | ตัวชี้วัด (KPI) | ผลลัพธ์ที่คาดว่าจะได้รับ | หน่วยงาน รับผิดชอบหลัก |
|-----|--|---|---|----------------------|----------------------|----------------------|----------------------|----------------------|----------------------------|--------------------------------------|---------------------------|
| | | | | ๒๕๖๖ (บาท) | ๒๕๖๗ (บาท) | ๒๕๖๘ (บาท) | ๒๕๖๙ (บาท) | ๒๕๗๐ (บาท) | | | |
| ๔ | โครงการก่อสร้างโครงหลังคาโดมเหล็กลานอเนกประสงค์หมู่บ้าน หมู่ที่ ๖ (เสนอโดย ปชค./แผนชุมชน) | เพื่อใช้เป็นสถานที่สำหรับการจัดกิจกรรมภายในหมู่บ้าน | ขนาดสูง ๑๒.๐๐ ม. ยาว ๒๐.๐๐ ม. สูง ๔.๕๐ ม. | ๗๐๐,๐๐๐ (งบ อบต.) | ๗๐๐,๐๐๐ (งบ อบต.) | ๗๐๐,๐๐๐ (งบ อบต.) | ๗๐๐,๐๐๐ (งบ อบต.) | ๗๐๐,๐๐๐ (งบ อบต.) | จำนวนที่ก่อสร้าง ๑ แห่ง | ประชาชนใช้ทำกิจกรรมและพักผ่อนหย่อนใจ | สำนักปลัด |

รายละเอียดโครงการพัฒนา

แบบ ผ.๐๒

แผนพัฒนาท้องถิ่น (พ.ศ.๒๕๖๖-๒๕๗๐)

องค์การบริหารส่วนตำบลมะขามเตี้ย อำเภอเมืองฯ จังหวัดสุราษฎร์ธานี

ก. ยุทธศาสตร์ชาติ ๒๐ ปี

ข .แผนพัฒนาเศรษฐกิจฯ ฉบับที่ ๑๓

ค .Sustainable Development Goals :SDGs

ยุทธศาสตร์ที่ ๓

ด้านการพัฒนาและเสริมสร้างศักยภาพทรัพยากรมนุษย์

หมวดหมายที่ ๑๒

ไทยมีกำลังคนสมรรถนะสูง มุ่งเรียนรู้อย่างต่อเนื่อง ตอบโจทย์การพัฒนา แห่งอนาคต

เป้าหมายที่ ๔

สร้างหลักประกันว่าทุกคนมีการศึกษาที่มีคุณภาพอย่างครอบคลุมและเท่าเทียมและสนับสนุนโอกาสในการเรียนรู้ตลอดชีวิต

เป้าประสงค์ที่ ๗

สร้างหลักประกันว่าผู้เรียนทุกคนได้รับความรู้และทักษะที่จำเป็นสำหรับส่งเสริมการพัฒนาอย่างยั่งยืน รวมถึงการศึกษาสำหรับการพัฒนาอย่างยั่งยืนและการมีวิถีชีวิตที่ยั่งยืน สิทธิมนุษยชน ความเสมอภาคระหว่างเพศ การส่งเสริมวัฒนธรรมแห่งความสงบสุขและไม่ใช้ความรุนแรง การเป็นพลเมืองของโลก และความนิยมในความหลากหลายทางวัฒนธรรม และในส่วนของวัฒนธรรมต่อการพัฒนาที่ยั่งยืน ภายในปี ๒๕๗๓

ง. ยุทธศาสตร์จังหวัด

จ. ยุทธศาสตร์การพัฒนาขององค์ปกครองส่วนท้องถิ่นในเขตจังหวัด

ยุทธศาสตร์ที่ ๔

เสริมสร้างพลังทางสังคมเพื่อคุณภาพชีวิตที่ดี

๑. ยุทธศาสตร์การพัฒนา

๑ .กลยุทธ์

(๑) แผนงาน บริหารงานทั่วไป

ยุทธศาสตร์ที่ ๒

ด้านการบริหารจัดการท้องถิ่นที่ดีตามหลักธรรมาภิบาล

ยุทธศาสตร์ที่ ๖

ด้านส่งเสริมการบริหารจัดการบ้านเมืองที่ดี

| ที่ | โครงการ | วัตถุประสงค์ | เป้าหมาย (ผลผลิตของโครงการ) | งบประมาณ | | | | | ตัวชี้วัด (KPI) | ผลลัพธ์ที่คาดว่าจะได้รับ | หน่วยงาน รับผิดชอบหลัก |
|-----|--|---|--|--------------------|--------------------|--------------------|--------------------|--------------------|---|--|---------------------------|
| | | | | ๒๕๖๖ (บาท) | ๒๕๖๗ (บาท) | ๒๕๖๘ (บาท) | ๒๕๖๙ (บาท) | ๒๕๗๐ (บาท) | | | |
| ๕ | โครงการจัดทำแผนพัฒนาท้องถิ่น (นโยบายรัฐบาล/ผู้บริหาร) | เพื่อให้ประชาชนได้เข้ามามีส่วนร่วมในการกำหนดแนวทางการบริหารงาน อบต.ให้เกิดประโยชน์สุขกับประชาชน -เพื่อให้มีกระบวนการจัดทำแผนเป็นไปตามระเบียบฯครบทุกขั้นตอน | -สนับสนุนเป็นค่าพาหนะให้กับคณะกรรมการจัดทำแผนฯ ตามคำสั่งแต่ละคณะที่เข้าประชุมแต่ละครั้ง -จัดทำแบบประเมินความพึงพอใจของประชาชน -จัดทำเอกสารเกี่ยวกับแผนฯ ทุกขั้นตอน | ๕,๐๐๐ (งบ อบต.) | ๕,๐๐๐ (งบ อบต.) | ๕,๐๐๐ (งบ อบต.) | ๕,๐๐๐ (งบ อบต.) | ๕,๐๐๐ (งบ อบต.) | อบต.มีข้อมูลพื้นฐานที่จำเป็นในการจัดทำแผนพัฒนาท้องถิ่นและแผนชุมชน | อบต.มะขามเตี้ยมีข้อมูลพื้นฐานที่สำคัญในการจัดทำแผนพัฒนาท้องถิ่นและแผนชุมชน | สำนักปลัด |

รายละเอียดโครงการพัฒนา

แบบ ผ.๐๒

แผนพัฒนาท้องถิ่น (พ.ศ.๒๕๖๖-๒๕๗๐)

องค์การบริหารส่วนตำบลมะขามเตี้ย อำเภอเมืองฯ จังหวัดสุราษฎร์ธานี

ก. ยุทธศาสตร์ชาติ ๒๐ ปี

ข .แผนพัฒนาเศรษฐกิจฯ ฉบับที่ ๑๓

ค .Sustainable Development Goals :SDGs

ยุทธศาสตร์ที่ ๓

ด้านการพัฒนาและเสริมสร้างศักยภาพทรัพยากรมนุษย์

หมุดหมายที่ ๑๒

ไทยมีกำลังคนสมรรถนะสูง มุ่งเรียนรู้อย่างต่อเนื่อง ตอบโจทย์การพัฒนา แห่งอนาคต

เป้าหมายที่ ๔

สร้างหลักประกันว่าทุกคนมีการศึกษาที่มีคุณภาพอย่างครอบคลุมและเท่าเทียมและสนับสนุนโอกาสในการเรียนรู้ตลอดชีวิต

เป้าประสงค์ที่ ๗

สร้างหลักประกันว่าผู้เรียนทุกคนได้รับความรู้และทักษะที่จำเป็นสำหรับส่งเสริมการพัฒนาอย่างยั่งยืน รวมถึงไปถึงการศึกษาสำหรับการพัฒนาอย่างยั่งยืนและการมีวิถีชีวิตที่ยั่งยืน สิทธิมนุษยชน ความเสมอภาคระหว่างเพศ การส่งเสริมวัฒนธรรมแห่งความสงบสุขและไม่ใช้ความรุนแรง การเป็นพลเมืองของโลก และความนิยมในความหลากหลายทางวัฒนธรรม และในส่วนของวัฒนธรรมต่อการพัฒนาที่ยั่งยืน ภายในปี ๒๕๗๓

ง. ยุทธศาสตร์จังหวัด

จ. ยุทธศาสตร์การพัฒนาขององค์ปกครองส่วนท้องถิ่นในเขตจังหวัด

ยุทธศาสตร์ที่ ๔

เสริมสร้างพลังทางสังคมเพื่อคุณภาพชีวิตที่ดี

๑. ยุทธศาสตร์การพัฒนา

๑ .กลยุทธ์

(๑) แผนงาน บริหารงานทั่วไป

ยุทธศาสตร์ที่ ๖

ด้านการบริหารจัดการท้องถิ่นที่ดีตามหลักธรรมาภิบาล

ยุทธศาสตร์ที่ ๖

ด้านส่งเสริมการบริหารจัดการบ้านเมืองที่ดี

| ที่ | โครงการ | วัตถุประสงค์ | เป้าหมาย (ผลผลิตของโครงการ) | งบประมาณ | | | | | ตัวชี้วัด (KPI) | ผลลัพธ์ที่คาดว่าจะได้รับ | หน่วยงาน รับผิดชอบ หลัก |
|-----|--|--|---|---------------------|---------------------|---------------------|---------------------|---------------------|--------------------|-------------------------------------|-------------------------------|
| | | | | ๒๕๖๖ (บาท) | ๒๕๖๗ (บาท) | ๒๕๖๘ (บาท) | ๒๕๖๙ (บาท) | ๒๕๗๐ (บาท) | | | |
| ๖ | โครงการจัดการเลือกตั้ง (นโยบายรัฐบาล) | เพื่อเป็นค่าใช้จ่ายในการจัดการเลือกตั้งนายก อบต., สมาชิกสภาฯในกรณีมีการเลือกตั้งแทน/ เป็นค่าใช้จ่ายในการรณรงค์สำหรับการเลือกตั้งในระดับต่างๆ | จัดการเลือกตั้ง หรือจัดกิจกรรมช่วงที่มีการเลือกตั้งในระดับต่าง ๆ ค่าใช้จ่ายในการเลือกตั้งท้องถิ่น | ๕๐,๐๐๐ (งบ อบต.) | ๕๐,๐๐๐ (งบ อบต.) | ๕๐,๐๐๐ (งบ อบต.) | ๕๐,๐๐๐ (งบ อบต.) | ๕๐,๐๐๐ (งบ อบต.) | จำนวนครั้ง | ประชาชนไปใช้สิทธิเลือกตั้งเพิ่มขึ้น | สำนักปลัด |

รายละเอียดโครงการพัฒนา

แบบ ผ.๐๒

แผนพัฒนาท้องถิ่น (พ.ศ.๒๕๖๖-๒๕๗๐)

องค์การบริหารส่วนตำบลมะขามเตี้ย อำเภอเมืองฯ จังหวัดสุราษฎร์ธานี

ก. ยุทธศาสตร์ชาติ ๒๐ ปี

ข. แผนพัฒนาเศรษฐกิจฯ ฉบับที่ ๑๓

ค. Sustainable Development Goals :SDGs

ยุทธศาสตร์ที่ ๓

ด้านการพัฒนาและเสริมสร้างศักยภาพทรัพยากรมนุษย์

หมวดหมู่ที่ ๑๒

ไทยมีกำลังคนสมรรถนะสูง มุ่งเรียนรู้อย่างต่อเนื่อง ตอบโจทย์การพัฒนา แห่งอนาคต

เป้าหมายที่ ๔

สร้างหลักประกันว่าทุกคนมีการศึกษาที่มีคุณภาพอย่างครอบคลุมและเท่าเทียมและสนับสนุนโอกาสในการเรียนรู้ตลอดชีวิต

เป้าประสงค์ที่ ๗

สร้างหลักประกันว่าผู้เรียนทุกคนได้รับความรู้และทักษะที่จำเป็นสำหรับส่งเสริมการพัฒนาอย่างยั่งยืน รวมไปถึงการศึกษาสำหรับการพัฒนาอย่างยั่งยืนและการมีวิถีชีวิตที่ยั่งยืน สิทธิมนุษยชน ความเสมอภาคระหว่างเพศ การส่งเสริมวัฒนธรรมแห่งความสงบสุขและไม่ใช้ความรุนแรง การเป็นพลเมืองของโลก และความนิยมในความหลากหลายทางวัฒนธรรม และในส่วนของวัฒนธรรมต่อการพัฒนาที่ยั่งยืน ภายในปี ๒๕๗๓

ยุทธศาสตร์ที่ ๔

เสริมสร้างพลังทางสังคมเพื่อคุณภาพชีวิตที่ดี

ง. ยุทธศาสตร์จังหวัด

จ. ยุทธศาสตร์การพัฒนาขององค์ปกครองส่วนท้องถิ่นในเขตจังหวัด

ยุทธศาสตร์ที่ ๖

ด้านการบริหารจัดการท้องถิ่นที่ดีตามหลักธรรมาภิบาล

ยุทธศาสตร์ที่ ๖

ด้านส่งเสริมการบริหารจัดการบ้านเมืองที่ดี

๑. ยุทธศาสตร์การพัฒนา

๑. กลยุทธ์

(๑) แผนงาน บริหารงานทั่วไป

| ที่ | โครงการ | วัตถุประสงค์ | เป้าหมาย (ผลผลิตของโครงการ) | งบประมาณ | | | | | ตัวชี้วัด (KPI) | ผลลัพธ์ที่คาดว่าจะได้รับ | หน่วยงาน รับผิดชอบหลัก |
|-----|--|--|---|---------------------|---------------------|---------------------|---------------------|---------------------|---|---|---------------------------------|
| | | | | ๒๕๖๖ (บาท) | ๒๕๖๗ (บาท) | ๒๕๖๘ (บาท) | ๒๕๖๙ (บาท) | ๒๕๗๐ (บาท) | | | |
| ๗ | โครงการพัฒนาศักยภาพบุคลากร อบต.มะขามเตี้ย (นโยบายรัฐบาล) | -เพื่อส่งเสริมให้บุคลากรของหน่วยงานมีศักยภาพในการปฏิบัติงาน -เพื่อให้บุคลากรผู้บริหารสมาชิกสภา มีความรู้และมีศักยภาพในการปฏิบัติงาน | -จัดให้มีกิจกรรมเพื่อพัฒนาศักยภาพทางด้านร่างกายและทางด้านจิตใจ อย่างน้อย ๑ กิจกรรม/ปี -ส่งเสริมผู้บริหาร พนักงานส่วนตำบล พนักงานจ้าง สมาชิกสภาได้เข้าศึกษา ฝึกอบรมอย่างน้อยคนละ ๑ ครั้ง/ปี -จัดประชุมประจำเดือนระหว่างผู้บริหารกับพนักงานเดือนละ ๑-๒ ครั้ง | ๕๐,๐๐๐ (งบ อบต.) | ๕๐,๐๐๐ (งบ อบต.) | ๕๐,๐๐๐ (งบ อบต.) | ๕๐,๐๐๐ (งบ อบต.) | ๕๐,๐๐๐ (งบ อบต.) | จำนวนผู้บริหาร พนักงานส่วนตำบล พนักงานจ้าง สมาชิก อบต.ที่เข้าร่วมพัฒนาศักยภาพ | บุคลากรขององค์กรได้มีการพัฒนาทางด้านร่างกายและจิตใจ ทำให้เกิดความรู้สึกดีขึ้นในองค์กร | สำนักปลัด กองคลัง กองช่าง |

รายละเอียดโครงการพัฒนา

แบบ ผ.๐๒

แผนพัฒนาท้องถิ่น (พ.ศ.๒๕๖๖-๒๕๗๐)

องค์การบริหารส่วนตำบลมะขามเตี้ย อำเภอเมืองฯ จังหวัดสุราษฎร์ธานี

ก. ยุทธศาสตร์ชาติ ๒๐ ปี

ข .แผนพัฒนาเศรษฐกิจฯ ฉบับที่ ๑๓

ค .Sustainable Development Goals :SDGs

ยุทธศาสตร์ที่ ๓

ด้านการพัฒนาและเสริมสร้างศักยภาพทรัพยากรมนุษย์

หมวดหมู่ที่ ๑๒

ไทยมีกำลังคนสมรรถนะสูง มุ่งเรียนรู้อย่างต่อเนื่อง ตอบโจทย์การพัฒนา แห่งอนาคต

เป้าหมายที่ ๔

สร้างหลักประกันว่าทุกคนมีการศึกษาที่มีคุณภาพอย่างครอบคลุมและเท่าเทียมและ

เป้าประสงค์ที่ ๗

สนับสนุนโอกาสในการเรียนรู้ตลอดชีวิต

สร้างหลักประกันว่าผู้เรียนทุกคนได้รับความรู้และทักษะที่จำเป็นสำหรับส่งเสริมการพัฒนาอย่างยั่งยืน รวมไปถึงการศึกษาสำหรับการพัฒนาอย่างยั่งยืนและการมีวิถีชีวิตที่ยั่งยืน สิทธิมนุษยชน ความเสมอภาคระหว่างเพศ การส่งเสริมวัฒนธรรมแห่งความสงบสุขและไม่ใช้ความรุนแรง การเป็นพลเมืองของโลก และความนิยมในความหลากหลายทางวัฒนธรรม และในส่วนของวัฒนธรรมต่อการพัฒนาที่ยั่งยืน ภายในปี ๒๕๗๓

ยุทธศาสตร์ที่ ๔

เสริมสร้างพลังทางสังคมเพื่อคุณภาพชีวิตที่ดี

ง. ยุทธศาสตร์จังหวัด

จ. ยุทธศาสตร์การพัฒนาขององค์ปกครองส่วนท้องถิ่นในเขตจังหวัด

ยุทธศาสตร์ที่ ๖

ด้านการบริหารจัดการท้องถิ่นที่ดีตามหลักธรรมาภิบาล

๑. ยุทธศาสตร์การพัฒนา

ยุทธศาสตร์ที่ ๖

ด้านส่งเสริมการบริหารจัดการบ้านเมืองที่ดี

๑ .กลยุทธ์

(๑) แผนงาน บริหารงานทั่วไป

| ที่ | โครงการ | วัตถุประสงค์ | เป้าหมาย (ผลผลิตของโครงการ) | งบประมาณ | | | | | ตัวชี้วัด (KPI) | ผลลัพธ์ที่คาดว่าจะได้รับ | หน่วยงาน รับผิดชอบ หลัก |
|-----|---|---|--|---------------------|---------------------|---------------------|---------------------|---------------------|---|--|-------------------------------|
| | | | | ๒๕๖๖ (บาท) | ๒๕๖๗ (บาท) | ๒๕๖๘ (บาท) | ๒๕๖๙ (บาท) | ๒๕๗๐ (บาท) | | | |
| ๘ | โครงการจัดทำแผนที่ ภาษีและทะเบียน ทรัพย์สิน (นโยบายรัฐบาล/ผู้บริหาร) | เพื่อพัฒนาระบบแผนที่ ภาษีและทะเบียน ทรัพย์สินครอบคลุมใน พื้นที่รับผิดชอบ | -การจัดเก็บภาษีของ อบต.บรรลุตาม เป้าหมาย -อบต.มีระบบแผนที่ภาษี และทะเบียนทรัพย์สิน ครอบคลุมในพื้นที่ รับผิดชอบ | ๕๐,๐๐๐ (งบ อบต.) | ๕๐,๐๐๐ (งบ อบต.) | ๕๐,๐๐๐ (งบ อบต.) | ๕๐,๐๐๐ (งบ อบต.) | ๕๐,๐๐๐ (งบ อบต.) | รายได้จากการ จัดเก็บภาษีที่ เพิ่มขึ้น | อบต.มีระบบแผนที่ ภาษีและ ทะเบียนทรัพย์สิน ครอบคลุมในพื้นที่ | กองคลัง |

รายละเอียดโครงการพัฒนา

แบบ ผ.๐๒

แผนพัฒนาท้องถิ่น (พ.ศ.๒๕๖๖-๒๕๗๐)

องค์การบริหารส่วนตำบลมะขามเตี้ย อำเภอเมืองฯ จังหวัดสุราษฎร์ธานี

ก. ยุทธศาสตร์ชาติ ๒๐ ปี

ยุทธศาสตร์ที่ ๒

ด้านการสร้างความสามารถในการแข่งขัน

ข. แผนพัฒนาเศรษฐกิจฯ ฉบับที่ ๑๓

หมวดหมู่ที่ ๕

ไทยเป็นประตูการค้าลงทุนและยุทธศาสตร์ทางโลจิสติกส์ที่สำคัญของภูมิภาค

ค. Sustainable Development Goals :SDGs

เป้าหมายที่ ๙

สร้างโครงสร้างพื้นฐานที่มีความทนทาน ส่งเสริมการพัฒนาอุตสาหกรรมที่ครอบคลุมและยั่งยืน และส่งเสริมนวัตกรรมและครอบคลุมในทุกระดับ

เป้าประสงค์ที่ ๑

พัฒนาโครงสร้างพื้นฐานให้มีคุณภาพ เชื่อถือได้ ยั่งยืนและมีความทนทาน ซึ่งรวมถึงโครงสร้างพื้นฐานของภูมิภาคและที่ข้ามเขตแดน เพื่อสนับสนุนการพัฒนาทางเศรษฐกิจและความเป็นอยู่ที่ดีของมนุษย์ โดยมุ่งเป้าที่การเข้าถึงได้ในราคาที่สามารถจ่ายได้และเท่าเทียมสำหรับทุกคน

ง. ยุทธศาสตร์จังหวัด

ยุทธศาสตร์ที่ ๓

การเชื่อมโยงเส้นทางคมนาคมและศูนย์โลจิสติกส์ (Logistics) ภาคใต้ตอนบน

จ. ยุทธศาสตร์การพัฒนาขององค์ปกครองส่วนท้องถิ่นในเขตจังหวัด

ยุทธศาสตร์ที่ ๑

ด้านโครงสร้างพื้นฐาน

๑. ยุทธศาสตร์การพัฒนา

ยุทธศาสตร์ที่ ๑

ด้านการพัฒนาด้านโครงสร้างพื้นฐาน

๑. กลยุทธ์

(๑) แผนงาน อุตสาหกรรมและการโยธา

| ที่ | โครงการ | วัตถุประสงค์ | เป้าหมาย (ผลผลิตของโครงการ) | งบประมาณ | | | | | ตัวชี้วัด (KPI) | ผลลัพธ์ที่คาดว่าจะได้รับ | หน่วยงานรับผิดชอบหลัก |
|-----|---|--|-----------------------------------|-------------------|------------|------------|------------|------------|-----------------|--|-----------------------|
| | | | | ๒๕๖๖ (บาท) | ๒๕๖๗ (บาท) | ๒๕๖๘ (บาท) | ๒๕๖๙ (บาท) | ๒๕๗๐ (บาท) | | | |
| ๑ | โครงการปรับปรุงผังเมืองรวมเมืองสุราษฎร์ธานี | -เพื่อพัฒนาด้านศักยภาพของเมือง ความเป็นระเบียบ ความสวยงามปลอดภัยและสวัสดิภาพของสังคม -ให้เป็นฐานข้อมูลให้กับองค์กรปกครองส่วนท้องถิ่นใช้เป็นแนวทางในการจัดทำกรอบงบประมาณ | เพื่ออุดหนุนเทศบาลนครสุราษฎร์ธานี | ๑๕๑,๐๐๐ (งบ อบต.) | - | - | - | - | จำนวน ๑ โครงการ | พัฒนาด้านศักยภาพของเมือง ความเป็นระเบียบ ความสวยงามความปลอดภัยและสวัสดิภาพของสังคม | สำนักปลัด |

รายละเอียดโครงการพัฒนา

แบบ ผ.๐๒

แผนพัฒนาท้องถิ่น (พ.ศ.๒๕๖๖-๒๕๗๐)

องค์การบริหารส่วนตำบลมะขามเตี้ย อำเภอเมืองฯ จังหวัดสุราษฎร์ธานี

ก. ยุทธศาสตร์ชาติ ๒๐ ปี

ยุทธศาสตร์ที่ ๒

ด้านการสร้างความสามารถในการแข่งขัน

ข .แผนพัฒนาเศรษฐกิจฯ ฉบับที่ ๑๓

หมวดหมู่ที่ ๕

ไทยเป็นประตูการค้าลงทุนและยุทธศาสตร์ทางโลจิสติกส์ที่สำคัญของภูมิภาค

ค .Sustainable Development Goals :SDGs

เป้าหมายที่ ๙

สร้างโครงสร้างพื้นฐานที่มีความทนทาน ส่งเสริมการพัฒนาอุตสาหกรรมที่ครอบคลุมและยั่งยืน และส่งเสริมนวัตกรรมและครอบคลุมในทุกระดับ

เป้าประสงค์ที่ ๑

พัฒนาโครงสร้างพื้นฐานให้มีคุณภาพ เชื่อถือได้ ยั่งยืนและมีความทนทาน ซึ่งรวมถึงโครงสร้างพื้นฐานของภูมิภาคและที่ข้ามเขตแดน เพื่อสนับสนุนการพัฒนาทางเศรษฐกิจและความเป็นอยู่ที่ดีของมนุษย์ โดยมุ่งเป้าที่การเข้าถึงได้ในราคาที่สามารถจ่ายได้และเท่าเทียมสำหรับทุกคน

ง. ยุทธศาสตร์จังหวัด

ยุทธศาสตร์ที่ ๓

การเชื่อมโยงเส้นทางคมนาคมและศูนย์โลจิสติกส์ (Logistics) ภาคใต้ตอนบน

จ. ยุทธศาสตร์การพัฒนาขององค์ปกครองส่วนท้องถิ่นในเขตจังหวัด

ยุทธศาสตร์ที่ ๑

ด้านโครงสร้างพื้นฐาน

๑. ยุทธศาสตร์การพัฒนา

ยุทธศาสตร์ที่ ๑

ด้านการพัฒนาด้านโครงสร้างพื้นฐาน

๑ .กลยุทธ์

(๑) แผนงาน อุตสาหกรรมและการโยธา

| ที่ | โครงการ | วัตถุประสงค์ | เป้าหมาย (ผลผลิตของ โครงการ) | งบประมาณ | | | | | ตัวชี้วัด (KPI) | ผลลัพธ์ที่คาดว่าจะได้รับ | หน่วยงาน รับผิดชอบ หลัก |
|-----|--|---------------------|--|--------------------|---------------|---------------|---------------|---------------|------------------------|--------------------------|-------------------------------|
| | | | | ๒๕๖๖ (บาท) | ๒๕๖๗ (บาท) | ๒๕๖๘ (บาท) | ๒๕๖๙ (บาท) | ๒๕๗๐ (บาท) | | | |
| ๑ | โครงการขุดคูระบายน้ำถนนซอย ตาซา หมู่ที่ ๗ | เพื่อป้องกันน้ำท่วม | ขนาดกว้าง๑.๐๐ เมตร ลึก ๑.๐๐เมตร ยาว ๑๕๐ เมตร | ๖,๐๐๐ (งบ อบต.) | - | - | - | - | ระยะทาง ที่ก่อสร้าง | ระบายน้ำได้ สะดวกขึ้น | กองช่าง |

รายละเอียดโครงการพัฒนา
แผนพัฒนาท้องถิ่น (พ.ศ.๒๕๖๖-๒๕๗๐)
องค์การบริหารส่วนตำบลมะขามเตี้ย อำเภอเมืองฯ จังหวัดสุราษฎร์ธานี

แบบ ผ.๐๒

ก. ยุทธศาสตร์ชาติ ๒๐ ปี

ข .แผนพัฒนาเศรษฐกิจฯ ฉบับที่ ๑๓

ค .Sustainable Development Goals :SDGs

ง. ยุทธศาสตร์จังหวัด

จ. ยุทธศาสตร์การพัฒนาขององค์ปกครองส่วนท้องถิ่นในเขตจังหวัด

๑. ยุทธศาสตร์การพัฒนา

๑ .กลยุทธ์

(๑) แผนงาน สังคมสงเคราะห์

ยุทธศาสตร์ที่ ๑

ด้านความมั่นคง

หมวดหมู่ที่ ๙

มีความยากจนข้ามรุ่นลดลง และคนไทยทุกคนมีความคุ้มครองทางสังคม ที่เพียงพอ เหมาะสม

เป้าหมายที่ ๑๐

ลดความไม่เสมอภาคภายในและระหว่างประเทศ

เป้าประสงค์ที่ ๓

สร้างหลักประกันว่าจะมีโอกาสด้านการเข้าถึงและลดความไม่เสมอภาคของผลลัพธ์ รวมถึงโดย การขจัดกฎหมาย นโยบายและแนวทางปฏิบัติที่เลือกปฏิบัติ และส่งเสริมการออกกฎหมาย นโยบาย และการกระทำที่เหมาะสมในเรื่องนี้

ยุทธศาสตร์ที่ ๔

เสริมสร้างพลังทางสังคมเพื่อคุณภาพชีวิตที่ดี

ยุทธศาสตร์ที่ ๒

ด้านคุณภาพชีวิต

ยุทธศาสตร์ที่ ๒

ด้านการส่งเสริมคุณภาพชีวิต

| ที่ | โครงการ | วัตถุประสงค์ | เป้าหมาย (ผลผลิตของโครงการ) | งบประมาณ | | | | | ตัวชี้วัด (KPI) | ผลลัพธ์ที่คาดว่าจะได้รับ | หน่วยงานรับผิดชอบหลัก |
|-----|---|--|--|------------------|------------------|------------------|------------------|------------------|-----------------------------|---|-----------------------|
| | | | | ๒๕๖๖ (บาท) | ๒๕๖๗ (บาท) | ๒๕๖๘ (บาท) | ๒๕๖๙ (บาท) | ๒๕๗๐ (บาท) | | | |
| ๑ | โครงการช่วยเหลือประชาชนด้านการส่งเสริมและพัฒนาคุณภาพชีวิต | -เพื่อเป็นการให้ความช่วยเหลือประชาชนที่ได้รับความเดือดร้อน หรือไม่สามารถช่วยเหลือตนเองได้ในการดำรงชีพ ให้สามารถเข้าถึง ปัจจัยพื้นฐานในการดำรงชีวิตได้อย่างปกติสุข ในสังคม -เพื่อเป็นการให้ความช่วยเหลือประชาชนด้านการส่งเสริมและพัฒนาคุณภาพชีวิต นอกจากกรณีช่วยเหลือด้านสาธารณสุขภัยฉุกเฉิน | เพื่อส่งเสริมและพัฒนาคุณภาพชีวิต โดยอาจให้ เป็นสิ่งของหรือจ่ายเป็นเงิน หรือการจัดบริการ สาธารณะเพื่อให้การช่วยเหลือประชาชนใน ระดับเขตพื้นที่หรือ ท้องถิ่นขององค์กร ปกครองส่วนท้องถิ่น เช่น ถูยงชีพ | ๕๐,๐๐๐ (งบ อบต.) | ๕๐,๐๐๐ (งบ อบต.) | ๕๐,๐๐๐ (งบ อบต.) | ๕๐,๐๐๐ (งบ อบต.) | ๕๐,๐๐๐ (งบ อบต.) | ร้อยละ ๘๐ ของ กลุ่มเป้าหมาย | -ประชาชนที่ได้รับความเดือดร้อน หรือไม่ สามารถช่วยเหลือตนเองได้ในการดำรงชีพ สามารถเข้าถึง ปัจจัยพื้นฐานในการดำรงชีวิตได้อย่างปกติ สุขในสังคมได้ -ประชาชน กลุ่มเป้าหมายได้รับการ ส่งเสริมและพัฒนา คุณภาพชีวิตได้ นอกจากกรณีช่วยเหลือ ด้านสาธารณสุขภัยฉุกเฉิน | สำนักปลัด |

รายละเอียดโครงการพัฒนา

แบบ ผ.๐๒

แผนพัฒนาท้องถิ่น (พ.ศ.๒๕๖๖-๒๕๗๐)

องค์การบริหารส่วนตำบลมะขามเตี้ย อำเภอเมืองฯ จังหวัดสุราษฎร์ธานี

ก. ยุทธศาสตร์ชาติ ๒๐ ปี

ยุทธศาสตร์ที่ ๔

ด้านการสร้างโอกาสและความเสมอภาคทางสังคม

ข .แผนพัฒนาเศรษฐกิจฯ ฉบับที่ ๑๓

หมวดหมู่ที่ ๔

ไทยเป็นศูนย์กลางทางการแพทย์และสุขภาพมูลค่าสูง

ค .Sustainable Development Goals :SDGs

เป้าหมายที่ ๓

สร้างหลักประกันว่าทุกคนมีชีวิตที่มีสุขภาพดีและส่งเสริมความเป็นอยู่ที่ดีสำหรับทุกคนในทุกวัย

เป้าประสงค์ที่ ๑

ยุติความหิวโหยและสร้างหลักประกันให้ทุกคนโดยเฉพาะคนที่ยากจนและอยู่ในภาวะ

เปราะบาง อันรวมถึงทารกให้เข้าถึงอาหารที่ปลอดภัย

ง. ยุทธศาสตร์จังหวัด

ยุทธศาสตร์ที่ ๔

เสริมสร้างพลังทางสังคมเพื่อคุณภาพชีวิตที่ดี

จ. ยุทธศาสตร์การพัฒนาขององค์ปกครองส่วนท้องถิ่นในเขตจังหวัด

ยุทธศาสตร์ที่ ๒

ด้านการชีวิต

๑. ยุทธศาสตร์การพัฒนา

ยุทธศาสตร์ที่ ๒

ด้านการส่งเสริมคุณภาพชีวิต

๑ .กลยุทธ์

(๑) แผนงาน รักษาความสงบภายใน

| ที่ | โครงการ | วัตถุประสงค์ | เป้าหมาย (ผลผลิตของโครงการ) | งบประมาณ | | | | | ตัวชี้วัด (KPI) | ผลลัพธ์ที่คาดว่าจะได้รับ | หน่วยงาน รับผิดชอบหลัก |
|-----|---|---|---|---------------------|---------------------|---------------------|---------------------|---------------------|--|--|---------------------------|
| | | | | ๒๕๖๖ (บาท) | ๒๕๖๗ (บาท) | ๒๕๖๘ (บาท) | ๒๕๖๙ (บาท) | ๒๕๗๐ (บาท) | | | |
| ๑ | โครงการป้องกันและอุบัติเหตุทางถนนช่วงเทศกาล (ด้านชุมชน) | -เพื่อณรงค์ประชาสัมพันธ์ป้องกันและลดอุบัติเหตุทางถนนในช่วงเทศกาลปีใหม่ -เพื่อสร้างจิตสำนึกให้ประชาชน ผู้ขับขี่ ยานพาหนะมีวินัยจราจร และปฏิบัติตามกฎหมาย -เพื่อลดปัจจัยความเสี่ยงด้านถนน ด้านสิ่งแวดล้อมที่เป็นสาเหตุสำคัญของการเกิดอุบัติเหตุทางถนน | -จัดกิจกรรมป้องกันและลดอุบัติเหตุทางถนนเทศกาลวันปีใหม่ -จัดทำป้ายประชาสัมพันธ์แผ่นพับ เบิกจ่ายค่าอาหารว่าง และเครื่องดื่ม ค่าวัสดุ อุปกรณ์หรือรายจ่าย อื่นๆที่เกี่ยวข้อง | ๒๐,๐๐๐ (งบ อบต.) | ๒๐,๐๐๐ (งบ อบต.) | ๒๐,๐๐๐ (งบ อบต.) | ๒๐,๐๐๐ (งบ อบต.) | ๒๐,๐๐๐ (งบ อบต.) | จำนวนการเกิดอุบัติเหตุ จำนวนผู้บาดเจ็บ และจำนวนผู้เสียชีวิตในพื้นที่ อบต. มะขามเตี้ยเท่ากับศูนย์ | -สามารถลดอุบัติเหตุทางถนนในช่วงเทศกาลวันปีใหม่และวันสงกรานต์ -ลดปัจจัยเสี่ยงด้านถนน ด้านสิ่งแวดล้อมที่เป็นสาเหตุสำคัญของการเกิดอุบัติเหตุทางถนน | สำนักปลัด |

รายละเอียดโครงการพัฒนา

แบบ ผ.๐๒

แผนพัฒนาท้องถิ่น (พ.ศ.๒๕๖๖-๒๕๗๐)

องค์การบริหารส่วนตำบลมะขามเตี้ย อำเภอเมืองฯ จังหวัดสุราษฎร์ธานี

ก. ยุทธศาสตร์ชาติ ๒๐ ปี

ข .แผนพัฒนาเศรษฐกิจฯ ฉบับที่ ๑๓

ค .Sustainable Development Goals :SDGs

ยุทธศาสตร์ที่ ๒

หมวดหมู่ที่ ๕

เป้าหมายที่ ๙

เป้าประสงค์ที่ ๑

ยุทธศาสตร์ที่ ๓

ยุทธศาสตร์ที่ ๑

ยุทธศาสตร์ที่ ๑

ด้านการสร้างความสามารถในการแข่งขัน

ไทยเป็นประตูการค้าลงทุนและยุทธศาสตร์ทางโลจิสติกส์ที่สำคัญของภูมิภาค

สร้างโครงสร้างพื้นฐานที่มีความทนทาน ส่งเสริมการพัฒนาอุตสาหกรรมที่ครอบคลุมและยั่งยืน และส่งเสริมนวัตกรรมและครอบคลุมในทุกระดับ

พัฒนาโครงสร้างพื้นฐานให้มีคุณภาพ เชื้อถือได้ ยั่งยืนและมีความทนทาน ซึ่งรวมถึงโครงสร้างพื้นฐานของภูมิภาคและที่ข้ามเขตแดน เพื่อสนับสนุนการพัฒนาทางเศรษฐกิจและความเป็นอยู่ที่ดีของมนุษย์ โดยมุ่งเป้าที่การเข้าถึงได้ในราคาที่สามารถจ่ายได้และเท่าเทียมสำหรับทุกคน

การเชื่อมโยงเส้นทางคมนาคมและศูนย์โลจิสติกส์ (Logistics) ภาคใต้ตอนบน

ด้านโครงสร้างพื้นฐาน

ด้านการพัฒนาด้านโครงสร้างพื้นฐาน

ง. ยุทธศาสตร์จังหวัด

จ. ยุทธศาสตร์การพัฒนาขององค์ปกครองส่วนท้องถิ่นในเขตจังหวัด

๑. ยุทธศาสตร์การพัฒนา

๑ .กลยุทธ์

(๑) แผนงาน อุตสาหกรรมและการโยธา

| ที่ | โครงการ | วัตถุประสงค์ | เป้าหมาย (ผลผลิตของโครงการ) | งบประมาณ | | | | | ตัวชี้วัด (KPI) | ผลลัพธ์ที่คาดว่าจะได้รับ | หน่วยงานรับผิดชอบหลัก |
|-----|--|------------------------------------|---|------------|------------|------------|------------|------------|-----------------------|---|-----------------------|
| | | | | ๒๕๖๖ (บาท) | ๒๕๖๗ (บาท) | ๒๕๖๘ (บาท) | ๒๕๖๙ (บาท) | ๒๕๗๐ (บาท) | | | |
| ๑ | โครงการก่อสร้างถนนหินคลุกสายทุ่งล่าง หมู่ที่ ๗ | เพื่อพัฒนาเส้นทางคมนาคมให้มีคุณภาพ | ถนนหินคลุกกว้าง ๕ เมตร ระยะทาง ๕๐๐ เมตร | ๕๐๐,๐๐๐ | - | - | - | - | ระยะทางที่ก่อสร้างถนน | ประชาชนได้รับความสะดวกและปลอดภัยในการใช้ถนน | กองช่าง |
| ๒ | โครงการก่อสร้างกำแพงกันดินเขื่อนบางทรายทอง | เพื่อป้องกันตลิ่งพัง | เขื่อนยาว ๑๒ เมตร | - | ๖๐๐,๐๐๐ | - | - | - | ความยาวเขื่อน | ตลิ่งริมเขื่อนไม่ถูกน้ำกัดเซาะจนพัง | กองช่าง |

รายละเอียดโครงการพัฒนา

แบบ ผ.๐๒

แผนพัฒนาท้องถิ่น (พ.ศ.๒๕๖๖-๒๕๗๐)

องค์การบริหารส่วนตำบลมะขามเตี้ย อำเภอเมืองฯ จังหวัดสุราษฎร์ธานี

ก. ยุทธศาสตร์ชาติ ๒๐ ปี

ข .แผนพัฒนาเศรษฐกิจฯ ฉบับที่ ๑๓

ค .Sustainable Development Goals :SDGs

ยุทธศาสตร์ที่ ๒

ด้านการสร้างความสามารถในการแข่งขัน

หมวดหมายที่ ๑

ไทยเป็นประเทศชั้นนำด้านสินค้าเกษตรและเกษตรแปรรูปมูลค่าสูง

เป้าหมายที่ ๒

ยุติความหิวโหย บรรลุความมั่นคงทางอาหารและยกระดับโภชนาการ และส่งเสริมเกษตรกรรมที่ยั่งยืน

เป้าประสงค์ที่ ๓

เพิ่มประสิทธิภาพทางการเกษตรและรายได้ของผู้ผลิตอาหารรายเล็ก โดยเฉพาะผู้หญิง คนพื้นเมือง เกษตรแบบครอบครัว คนเลี้ยงปศุสัตว์ ชาวประมง ให้เพิ่มขึ้นเป็น ๒ เท่า โดยรวมถึงการเข้าถึงที่ดินและทรัพยากรและปัจจัยนำเข้าในการผลิตความรู้ บริการทางการเงิน ตลาด และโอกาสสำหรับการเพิ่มมูลค่าและการจ้างงานนอกฟาร์มอย่างปลอดภัยและเท่าเทียม ภายในปี ๒๕๗๓

ง. ยุทธศาสตร์จังหวัด

จ. ยุทธศาสตร์การพัฒนาขององค์ปกครองส่วนท้องถิ่นในเขตจังหวัด

ยุทธศาสตร์ที่ ๔

เสริมสร้างพลังทางสังคมเพื่อคุณภาพชีวิตที่ดี

๑. ยุทธศาสตร์การพัฒนา

๑ .กลยุทธ์

(๑) แผนงาน เกษตร

ยุทธศาสตร์ที่ ๒

ด้านคุณภาพชีวิต

ยุทธศาสตร์ที่ ๒

ด้านการส่งเสริมคุณภาพชีวิต

| ที่ | โครงการ | วัตถุประสงค์ | เป้าหมาย (ผลผลิตของโครงการ) | งบประมาณ | | | | | ตัวชี้วัด (KPI) | ผลลัพธ์ที่คาดว่าจะได้รับ | หน่วยงาน รับผิดชอบหลัก |
|-----|------------------------------|-------------------------------------|---|---------------|---------------|---------------|---------------|---------------|--------------------|------------------------------------|---------------------------|
| | | | | ๒๕๖๖ (บาท) | ๒๕๖๗ (บาท) | ๒๕๖๘ (บาท) | ๒๕๖๙ (บาท) | ๒๕๗๐ (บาท) | | | |
| ๑ | โครงการขุดลอกคลอง บางทะเล | เพื่อให้น้ำระบายได้ สะดวกรวดเร็ว | ขนาดกว้างเฉลี่ย ๑๒ เมตร ยาว ๕๘๐ เมตร ลึกเฉลี่ย ๒ เมตร | ๖๐๐,๐๐๐ | - | - | - | - | ๑ แห่ง | ปัญหาน้ำท่วมใน พื้นที่ลัดน้อยลง | กองช่าง |

รายละเอียดโครงการพัฒนา

แบบ ผ.๐๒

แผนพัฒนาท้องถิ่น (พ.ศ.๒๕๖๖-๒๕๗๐)

องค์การบริหารส่วนตำบลมะขามเตี้ย อำเภอเมืองฯ จังหวัดสุราษฎร์ธานี

ก. ยุทธศาสตร์ชาติ ๒๐ ปี

ข. แผนพัฒนาเศรษฐกิจฯ ฉบับที่ ๑๓

ค. Sustainable Development Goals :SDGs

ง. ยุทธศาสตร์จังหวัด

จ. ยุทธศาสตร์การพัฒนาขององค์ปกครองส่วนท้องถิ่นในเขตจังหวัด

๑. ยุทธศาสตร์การพัฒนา

๑. กลยุทธ์

(๑) แผนงาน ศาสนา วัฒนธรรมและนันทนาการ

ยุทธศาสตร์ที่ ๔

ด้านการสร้างโอกาสและความเสมอภาคทางสังคม

หมวดหมู่ที่ ๔

ไทยเป็นศูนย์กลางทางการแพทย์และสุขภาพมูลค่าสูง

เป้าหมายที่ ๓

สร้างหลักประกันว่าทุกคนมีชีวิตที่มีสุขภาพดีและส่งเสริมความเป็นอยู่ที่ดีสำหรับทุกคนในทุกวัย

เป้าประสงค์ที่ ๑

ยุติความหิวโหยและสร้างหลักประกันให้ทุกคนโดยเฉพาะคนที่ยากจนและอยู่ในภาวะ

เปราะบาง อันรวมถึงทารกให้เข้าถึงอาหารที่ปลอดภัย

ยุทธศาสตร์ที่ ๔

เสริมสร้างพลังทางสังคมเพื่อคุณภาพชีวิตที่ดี

ยุทธศาสตร์ที่ ๒

ด้านารชีวิต

ยุทธศาสตร์ที่ ๒

ด้านการส่งเสริมคุณภาพชีวิต

| ที่ | โครงการ | วัตถุประสงค์ | เป้าหมาย (ผลผลิตของโครงการ) | งบประมาณ | | | | | ตัวชี้วัด (KPI) | ผลลัพธ์ที่คาดว่าจะได้รับ | หน่วยงาน รับผิดชอบ หลัก |
|-----|--|---|---|---------------|---------------|---------------|---------------|---------------|--------------------|---|-------------------------------|
| | | | | ๒๕๖๖ (บาท) | ๒๕๖๗ (บาท) | ๒๕๖๘ (บาท) | ๒๕๖๙ (บาท) | ๒๕๗๐ (บาท) | | | |
| ๑ | โครงการต่อเติมศาลา ริมน้ำในสวนสาธารณะ เฉลิมพระเกียรติเกาะ กลางบางทะเล | เพื่อเพิ่มประโยชน์ใน การใช้สอยศาลาริมน้ำ | กว้าง ๒ เมตร ยาว ๕ เมตร จำนวน ๒ หลัง | ๑๒๐,๐๐๐ | | | | | ๒ หลัง | สามารถใช้ศาลา ริมน้ำจัดงาน / กิจกรรม ต่างๆ ได้ สะดวกขึ้น | สำนักปลัด |

รายละเอียดโครงการพัฒนา

แบบ ผ.๐๒

แผนพัฒนาท้องถิ่น (พ.ศ.๒๕๖๖-๒๕๗๐)

องค์การบริหารส่วนตำบลมะขามเตี้ย อำเภอเมืองฯ จังหวัดสุราษฎร์ธานี

ก. ยุทธศาสตร์ชาติ ๒๐ ปี

ยุทธศาสตร์ที่ ๒

ด้านการสร้างความสามารถในการแข่งขัน

ข. แผนพัฒนาเศรษฐกิจฯ ฉบับที่ ๑๓

หมวดหมู่ที่ ๕

ไทยเป็นประตูการค้าลงทุนและยุทธศาสตร์ทางโลจิสติกส์ที่สำคัญของภูมิภาค

ค. Sustainable Development Goals :SDGs

เป้าหมายที่ ๙

สร้างโครงสร้างพื้นฐานที่มีความทนทาน ส่งเสริมการพัฒนาอุตสาหกรรมที่ครอบคลุมและยั่งยืน และส่งเสริมนวัตกรรมและครอบคลุมในทุกระดับ

เป้าประสงค์ที่ ๑

พัฒนาโครงสร้างพื้นฐานให้มีคุณภาพ เชื้อถือได้ ยั่งยืนและมีความทนทาน ซึ่งรวมถึงโครงสร้างพื้นฐานของภูมิภาคและที่ข้ามเขตแดน เพื่อสนับสนุนการพัฒนาทางเศรษฐกิจและความเป็นอยู่ที่ดีของมนุษย์ โดยมุ่งเป้าที่การเข้าถึงได้ในราคาที่สามารถจ่ายได้และเท่าเทียมสำหรับทุกคน

ง. ยุทธศาสตร์จังหวัด

ยุทธศาสตร์ที่ ๓

การเชื่อมโยงเส้นทางคมนาคมและศูนย์โลจิสติกส์ (Logistics) ภาคใต้ตอนบน

จ. ยุทธศาสตร์การพัฒนาขององค์ปกครองส่วนท้องถิ่นในเขตจังหวัด

ยุทธศาสตร์ที่ ๑

ด้านโครงสร้างพื้นฐาน

๑. ยุทธศาสตร์การพัฒนา

ยุทธศาสตร์ที่ ๑

ด้านการพัฒนาด้านโครงสร้างพื้นฐาน

๑. กลยุทธ์

(๑) แผนงาน อุตสาหกรรมและการโยธา

| ที่ | โครงการ | วัตถุประสงค์ | เป้าหมาย (ผลผลิตของโครงการ) | งบประมาณ | | | | | ตัวชี้วัด (KPI) | ผลลัพธ์ที่คาดว่าจะได้รับ | หน่วยงานรับผิดชอบหลัก |
|-----|--|---|--|------------|------------|------------|------------|------------|-----------------------|---|-----------------------|
| | | | | ๒๕๖๖ (บาท) | ๒๕๖๗ (บาท) | ๒๕๖๘ (บาท) | ๒๕๖๙ (บาท) | ๒๕๗๐ (บาท) | | | |
| ๑ | โครงการก่อสร้างถนนคอนกรีตเสริมเหล็ก สายบางทะเล (ต่อจากของเดิม) หมู่ที่๗ ต.มะขามเตี้ย อ.เมืองฯ จ.สุราษฎร์ธานี | เพื่อพัฒนาเส้นทางคมนาคมให้มีคุณภาพและได้มาตรฐาน | ก่อสร้างถนนคอนกรีตเสริมเหล็ก ตอนที่๑ กว้าง ๖.๐๐ เมตร ระยะทางยาว ๑,๑๑๕.๐๐ เมตร หนา ๐.๑๕ เมตร ไหล่ทางหินคลุกสองข้าง ช้างละ ๐.๕๐ เมตร ตอนที่๒ กว้าง ๖.๐๐ เมตร ระยะทางยาว ๑๗๐.๐๐ เมตร หนา ๐.๑๕ เมตร ไหล่ทางหินคลุกสองข้าง ช้างละ ๐.๕๐ เมตร พร้อมติดตั้งชุดเสาไฟ LED พลังงานแสงอาทิตย์แบบ ประกอบในชุดเดียวกันจำนวน ๕๐ ชุด | - | ๙,๙๘๘,๐๐๐ | - | - | - | ระยะทางที่ก่อสร้างถนน | ประชาชนได้รับความสะดวกและความปลอดภัยในการใช้ถนน | กองช่าง กรมส่งเสริมฯ |

รายละเอียดโครงการพัฒนา

แบบ ผ.๐๒

แผนพัฒนาท้องถิ่น (พ.ศ.๒๕๖๖-๒๕๗๐)

องค์การบริหารส่วนตำบลมะขามเตี้ย อำเภอเมืองฯ จังหวัดสุราษฎร์ธานี

ก. ยุทธศาสตร์ชาติ ๒๐ ปี

ยุทธศาสตร์ที่ ๒

ด้านการสร้างความสามารถในการแข่งขัน

ข .แผนพัฒนาเศรษฐกิจฯ ฉบับที่ ๑๓

หมวดหมายที่ ๕

ไทยเป็นประตูการค้าลงทุนและยุทธศาสตร์ทางโลจิสติกส์ที่สำคัญของภูมิภาค

ค .Sustainable Development Goals :SDGs

เป้าหมายที่ ๙

สร้างโครงสร้างพื้นฐานที่มีความทนทาน ส่งเสริมการพัฒนาอุตสาหกรรมที่ครอบคลุมและยั่งยืน และส่งเสริมนวัตกรรมและครอบคลุมในทุกระดับ

เป้าประสงค์ที่ ๑

พัฒนาโครงสร้างพื้นฐานให้มีคุณภาพ เชื่อถือได้ ยั่งยืนและมีความทนทาน ซึ่งรวมถึงโครงสร้างพื้นฐานของภูมิภาคและที่ข้ามเขตแดน เพื่อสนับสนุนการพัฒนาทางเศรษฐกิจและความเป็นอยู่ที่ดีของมนุษย์ โดยมุ่งเป้าที่การเข้าถึงได้ในราคาที่สามารถจ่ายได้และเท่าเทียมสำหรับทุกคน

ง. ยุทธศาสตร์จังหวัด

ยุทธศาสตร์ที่ ๓

การเชื่อมโยงเส้นทางคมนาคมและศูนย์โลจิสติกส์ (Logistics) ภาคใต้ตอนบน

จ. ยุทธศาสตร์การพัฒนาขององค์ปกครองส่วนท้องถิ่นในเขตจังหวัด

ยุทธศาสตร์ที่ ๑

ด้านโครงสร้างพื้นฐาน

๑. ยุทธศาสตร์การพัฒนา

ยุทธศาสตร์ที่ ๑

ด้านการพัฒนาด้านโครงสร้างพื้นฐาน

๑. กลยุทธ์

(๑) แผนงาน อุตสาหกรรมและการโยธา

| ที่ | โครงการ | วัตถุประสงค์ | เป้าหมาย (ผลผลิตของ โครงการ) | งบประมาณ | | | | | ตัวชี้วัด (KPI) | ผลลัพธ์ที่คาดว่าจะได้รับ | หน่วยงาน รับผิดชอบ หลัก |
|-----|--|--|---|---------------|---------------|---------------|---------------|---------------|-----------------------|---|-------------------------------|
| | | | | ๒๕๖๖ (บาท) | ๒๕๖๗ (บาท) | ๒๕๖๘ (บาท) | ๒๕๖๙ (บาท) | ๒๕๗๐ (บาท) | | | |
| ๒ | โครงการก่อสร้างถนนคอนกรีตเหล็ก แยกอนามัย - วัดพุทธบูชา หมู่ที่๗ - หมู่ที่ ๘ ต.มะขามเตี้ย อ.เมืองฯ จ.สุราษฎร์ธานี | เพื่อพัฒนาเส้นทางคมนาคมให้มีคุณภาพ และได้มาตรฐาน | ก่อสร้างถนนคอนกรีตเสริมเหล็กตอนที่๑ กว้าง ๘.๐๐ เมตร ระยะทางยาว ๒๔๐.๐๐ เมตร หนา ๐.๑๕ เมตร ไหล่ทางหินคลุกสองข้าง ข้างละ ๐.๕๐เมตร ตอนที่๒ กว้าง ๘.๐๐ เมตร ระยะทางยาว ๘๐๐.๐๐เมตร หนา ๐.๑๕ เมตร ไหล่ทางหินคลุกสองข้าง ข้างละ ๐.๕๐ เมตร พร้อมติดตั้งชุดเสาไฟ LED พลังงานแสงอาทิตย์แบบ ประกอบในชุดเดียวกันจำนวน ๕๙ ชุด | - | ๘,๕๖๐,๐๐๐ | - | - | - | ระยะทางที่ก่อสร้างถนน | ประชาชนได้รับความสะดวกและความปลอดภัยในการใช้งาน | กองช่าง กรม ส่งเสริมฯ |

รายละเอียดโครงการพัฒนา

แบบ ผ.๐๒

แผนพัฒนาท้องถิ่น (พ.ศ.๒๕๖๖-๒๕๗๐)

องค์การบริหารส่วนตำบลมะขามเตี้ย อำเภอเมืองฯ จังหวัดสุราษฎร์ธานี

ก. ยุทธศาสตร์ชาติ ๒๐ ปี

ข .แผนพัฒนาเศรษฐกิจฯ ฉบับที่ ๑๓

ค .Sustainable Development Goals :SDGs

ยุทธศาสตร์ที่ ๒

ด้านการสร้างความสามารถในการแข่งขัน

หมุดหมายที่ ๕

ไทยเป็นประตูการค้าลงทุนและยุทธศาสตร์ทางโลจิสติกส์ที่สำคัญของภูมิภาค

เป้าหมายที่ ๙

สร้างโครงสร้างพื้นฐานที่มีความทนทาน ส่งเสริมการพัฒนาอุตสาหกรรมที่ครอบคลุมและยั่งยืน และส่งเสริมนวัตกรรมและครอบคลุมในทุกระดับ

เป้าประสงค์ที่ ๑

พัฒนาโครงสร้างพื้นฐานให้มีคุณภาพ เชื่อถือได้ ยั่งยืนและมีความทนทาน ซึ่งรวมถึงโครงสร้างพื้นฐานของภูมิภาคและที่ข้ามเขตแดน เพื่อสนับสนุนการพัฒนาทางเศรษฐกิจและความเป็นอยู่ที่ดีของมนุษย์ โดยมุ่งเป้าที่การเข้าถึงได้ในราคาที่สามารถจ่ายได้และเท่าเทียมสำหรับทุกคน

ง. ยุทธศาสตร์จังหวัด

จ. ยุทธศาสตร์การพัฒนาขององค์ปกครองส่วนท้องถิ่นในเขตจังหวัด

ยุทธศาสตร์ที่ ๓

การเชื่อมโยงเส้นทางคมนาคมและศูนย์โลจิสติกส์ (Logistics) ภาคใต้ตอนบน

๑. ยุทธศาสตร์การพัฒนา

๑ .กลยุทธ์

(๑) แผนงาน อุตสาหกรรมและการโยธา

ยุทธศาสตร์ที่ ๑

ด้านโครงสร้างพื้นฐาน

ยุทธศาสตร์ที่ ๑

ด้านการพัฒนาด้านโครงสร้างพื้นฐาน

| ที่ | โครงการ | วัตถุประสงค์ | เป้าหมาย (ผลผลิตของ โครงการ) | งบประมาณ | | | | | ตัวชี้วัด (KPI) | ผลลัพธ์ที่คาดว่าจะได้รับ | หน่วยงาน รับผิดชอบ หลัก |
|-----|--|---|---|---------------|---------------|---------------|---------------|---------------|-----------------------------------|---|-------------------------------|
| | | | | ๒๕๖๖ (บาท) | ๒๕๖๗ (บาท) | ๒๕๖๘ (บาท) | ๒๕๖๙ (บาท) | ๒๕๗๐ (บาท) | | | |
| ๓ | โครงการก่อสร้างขยาย ถนนลาดยาง สายหน้า โรงเรียนสุราษฎร์ธานี ๒ หมู่ ที่ ๕ ต.มะขามเตี้ย อ.เมืองฯ จ.สุราษฎร์ธานี | เพื่อพัฒนาเส้นทาง คมนาคมให้มีคุณภาพ และได้มาตรฐาน | ก่อสร้างขยายถนน คสล. กว้างข้างละ ๒.๐๐เมตร ระยะทางยาว ๑,๖๔๒.๐๐เมตร หนา ๐.๐๕ เมตร พร้อมวาง ท่อระบายน้ำ | - | - | ๑๕,๐๐๐,๐๐๐ | - | - | ระยะทางที่ ก่อสร้างขยาย ถนน | ประชาชนได้รับ ความสะดวกและ ความปลอดภัยใน การใช้งาน | กรม ส่งเสริมฯ อบจ.สฎ. |

รายละเอียดโครงการพัฒนา

แบบ ผ.๐๒

แผนพัฒนาท้องถิ่น (พ.ศ.๒๕๖๖-๒๕๗๐)

องค์การบริหารส่วนตำบลมะขามเตี้ย อำเภอเมืองฯ จังหวัดสุราษฎร์ธานี

ก. ยุทธศาสตร์ชาติ ๒๐ ปี

ข .แผนพัฒนาเศรษฐกิจฯ ฉบับที่ ๑๓

ค .Sustainable Development Goals :SDGs

ยุทธศาสตร์ที่ ๒

ด้านการสร้างความสามารถในการแข่งขัน

หมวดหมู่ที่ ๕

ไทยเป็นประตูการค้าลงทุนและยุทธศาสตร์ทางโลจิสติกส์ที่สำคัญของภูมิภาค

เป้าหมายที่ ๙

สร้างโครงสร้างพื้นฐานที่มีความทนทาน ส่งเสริมการพัฒนาอุตสาหกรรมที่ครอบคลุมและยั่งยืน และส่งเสริมนวัตกรรมและครอบคลุมในทุกระดับ

เป้าประสงค์ที่ ๑

พัฒนาโครงสร้างพื้นฐานให้มีคุณภาพ เชื่อถือได้ ยั่งยืนและมีความทนทาน ซึ่งรวมถึงโครงสร้างพื้นฐานของภูมิภาคและที่ข้ามเขตแดน เพื่อสนับสนุนการพัฒนาทางเศรษฐกิจและความเป็นอยู่ที่ดีของมนุษย์ โดยมุ่งเป้าที่การเข้าถึงได้ในราคาที่สามารถจ่ายได้และเท่าเทียมสำหรับทุกคน

ง. ยุทธศาสตร์จังหวัด

จ. ยุทธศาสตร์การพัฒนาขององค์ปกครองส่วนท้องถิ่นในเขตจังหวัด

ยุทธศาสตร์ที่ ๓

การเชื่อมโยงเส้นทางคมนาคมและศูนย์โลจิสติกส์ (Logistics) ภาคใต้ตอนบน

๑. ยุทธศาสตร์การพัฒนา

๑ .กลยุทธ์

(๑) แผนงาน อุตสาหกรรมและการโยธา

ยุทธศาสตร์ที่ ๑

ด้านโครงสร้างพื้นฐาน

ยุทธศาสตร์ที่ ๑

ด้านการพัฒนาด้านโครงสร้างพื้นฐาน

| ที่ | โครงการ | วัตถุประสงค์ | เป้าหมาย (ผลผลิตของ โครงการ) | งบประมาณ | | | | | ตัวชี้วัด (KPI) | ผลลัพธ์ที่คาดว่าจะได้รับ | หน่วยงาน รับผิดชอบหลัก |
|-----|--|--|---|---------------|---------------|---------------|---------------|---------------|--------------------|---|-----------------------------|
| | | | | ๒๕๖๖ (บาท) | ๒๕๖๗ (บาท) | ๒๕๖๘ (บาท) | ๒๕๖๙ (บาท) | ๒๕๗๐ (บาท) | | | |
| ๔ | โครงการก่อสร้างสะพาน คสล.ข้ามคลองบางด้วน หมู่ ที่๘ | เพื่อเชื่อมต่อเส้นทาง คมนาคมและป้องกัน อุบัติเหตุจากสะพานเดิม ชำรุด | ก่อสร้างสะพาน คสล. กว้าง ๘.๐๐ เมตร ยาว ๑๕.๐๐ เมตร แบบมีทางเท้า | - | - | ๓,๐๐๐,๐๐๐ | - | - | ๑ แห่ง | ประชาชนได้รับ ความสะดวกและ ปลอดภัยในชีวิต และทรัพย์สิน | กรม ส่งเสริมฯ อบจ.สฎ. |

รายละเอียดโครงการพัฒนา

แบบ ผ.๐๒

แผนพัฒนาท้องถิ่น (พ.ศ.๒๕๖๖-๒๕๗๐)

องค์การบริหารส่วนตำบลมะขามเตี้ย อำเภอเมืองฯ จังหวัดสุราษฎร์ธานี

ก. ยุทธศาสตร์ชาติ ๒๐ ปี

ข .แผนพัฒนาเศรษฐกิจฯ ฉบับที่ ๑๓

ค .Sustainable Development Goals :SDGs

ยุทธศาสตร์ที่ ๒

ด้านการสร้างความสามารถในการแข่งขัน

หมวดหมู่ที่ ๕

ไทยเป็นประตูการค้าลงทุนและยุทธศาสตร์ทางโลจิสติกส์ที่สำคัญของภูมิภาค

เป้าหมายที่ ๙

สร้างโครงสร้างพื้นฐานที่มีความทนทาน ส่งเสริมการพัฒนาอุตสาหกรรมที่ครอบคลุมและยั่งยืน และส่งเสริมนวัตกรรมและครอบคลุมในทุกระดับ

เป้าประสงค์ที่ ๑

พัฒนาโครงสร้างพื้นฐานให้มีคุณภาพ เชื่อถือได้ ยั่งยืนและมีความทนทาน ซึ่งรวมถึงโครงสร้างพื้นฐานของภูมิภาคและที่ข้ามเขตแดน เพื่อสนับสนุนการพัฒนาทางเศรษฐกิจและความเป็นอยู่ที่ดีของมนุษย์ โดยมุ่งเป้าที่การเข้าถึงได้ในราคาที่สามารถจ่ายได้และเท่าเทียมสำหรับทุกคน

ง. ยุทธศาสตร์จังหวัด

จ. ยุทธศาสตร์การพัฒนาขององค์ปกครองส่วนท้องถิ่นในเขตจังหวัด

ยุทธศาสตร์ที่ ๓

การเชื่อมโยงเส้นทางคมนาคมและศูนย์โลจิสติกส์ (Logistics) ภาคใต้ตอนบน

๑. ยุทธศาสตร์การพัฒนา

๑ .กลยุทธ์

(๑) แผนงาน อุตสาหกรรมและการโยธา

ยุทธศาสตร์ที่ ๑

ด้านโครงสร้างพื้นฐาน

ยุทธศาสตร์ที่ ๑

ด้านการพัฒนาด้านโครงสร้างพื้นฐาน

| ที่ | โครงการ | วัตถุประสงค์ | เป้าหมาย (ผลผลิตของ โครงการ) | งบประมาณ | | | | | ตัวชี้วัด (KPI) | ผลลัพธ์ที่คาดว่าจะได้รับ | หน่วยงาน รับผิดชอบหลัก |
|-----|--|--|---|---------------|---------------|---------------|---------------|---------------|--------------------|---|-----------------------------|
| | | | | ๒๕๖๖ (บาท) | ๒๕๖๗ (บาท) | ๒๕๖๘ (บาท) | ๒๕๖๙ (บาท) | ๒๕๗๐ (บาท) | | | |
| ๕ | โครงการก่อสร้างสะพาน คสล.เชื่อมบางทรายทอง หมู่ที่๘ | เพื่อเชื่อมต่อเส้นทาง คมนาคมและป้องกัน อุบัติเหตุจากสะพานเดิม ชำรุด | ก่อสร้างสะพาน คสล. กว้าง ๘.๐๐ เมตร ยาว ๑๕.๐๐ เมตร แบบมีทางเท้า | - | - | ๓,๐๐๐,๐๐๐ | - | - | ๑ แห่ง | ประชาชนได้รับ ความสะดวกและ ปลอดภัยในชีวิต และทรัพย์สิน | กรม ส่งเสริมฯ อบจ.สฎ. |

รายละเอียดโครงการพัฒนา

แบบ ผ.๐๒

แผนพัฒนาท้องถิ่น (พ.ศ.๒๕๖๖-๒๕๗๐)

องค์การบริหารส่วนตำบลมะขามเตี้ย อำเภอเมืองฯ จังหวัดสุราษฎร์ธานี

ก. ยุทธศาสตร์ชาติ ๒๐ ปี

ยุทธศาสตร์ที่ ๕

ด้านการสร้างการเติบโตบนคุณภาพชีวิตที่เป็นมิตรต่อสิ่งแวดล้อม

ข .แผนพัฒนาเศรษฐกิจฯ ฉบับที่ ๑๓

หมวดหมู่ที่ ๕

ไทยเป็นประตูการค้าลงทุนและยุทธศาสตร์ทางโลจิสติกส์ที่สำคัญของภูมิภาค

ค .Sustainable Development Goals :SDGs

เป้าหมายที่ ๓

สร้างหลักประกันว่าทุกคนมีชีวิตที่มีสุขภาพดีและส่งเสริมความเป็นอยู่ที่ดีสำหรับทุกคนในทุกวัย

เป้าประสงค์ที่ ๑

ยุติความหิวโหยและสร้างหลักประกันให้ทุกคนโดยเฉพาะคนที่ยากจนและอยู่ในภาวะ

ง. ยุทธศาสตร์จังหวัด

ยุทธศาสตร์ที่ ๒

พัฒนาการท่องเที่ยวเพื่อเพิ่มมูลค่าการท่องเที่ยวทุกมิติ

จ. ยุทธศาสตร์การพัฒนาขององค์ปกครองส่วนท้องถิ่นในเขตจังหวัด

ยุทธศาสตร์ที่ ๕

ด้านการท่องเที่ยวทรัพยากรธรรมชาติและสิ่งแวดล้อม

๑. ยุทธศาสตร์การพัฒนา

ยุทธศาสตร์ที่ ๕

ด้านการท่องเที่ยวทรัพยากรธรรมชาติและสิ่งแวดล้อม

๑.กลยุทธ์

(๑) แผนงาน อนุรักษ์ทรัพยากรและสิ่งแวดล้อม

| ที่ | โครงการ | วัตถุประสงค์ | เป้าหมาย (ผลผลิตของ โครงการ) | งบประมาณ | | | | | ตัวชี้วัด (KPI) | ผลลัพธ์ที่คาดว่าจะ ได้รับ | หน่วยงาน รับผิดชอบ หลัก |
|-----|---|---|---|---------------|---------------|---------------|---------------|---------------|---|--|-------------------------------|
| | | | | ๒๕๖๖ (บาท) | ๒๕๖๗ (บาท) | ๒๕๖๘ (บาท) | ๒๕๖๙ (บาท) | ๒๕๗๐ (บาท) | | | |
| ๑ | โครงการส่งเสริมแหล่ง ท่องเที่ยวในตำบล มะขามเตี้ย โดยการ ติดตั้งไฟฟ้าส่องสว่าง แบบนวัตกรรมไทย รหัส ๐๗๐๗๐๐๑๘ ลำดับที่ ๑๙ ข้อ๑ | เพื่อส่งเสริมและ พัฒนาแหล่งท่องเที่ยว ในพื้นที่ | ก่อสร้างชุดเสาไฟ LED พลังงาน แสงอาทิตย์ แบบ ประกอบในชุด เดียวกันจำนวน ๑๔๗ ต้น ในหมู่ที่ ๖, หมู่ที่๗ | ๙,๙๖๖,๖๐๐ | - | - | - | - | ประชาชน จำนวน ๘๖๖ ครัวเรือนได้รับ ความ ปลอดภัยจาก การสัญจรไป มา | ประชาชนมีคุณภาพ ชีวิตที่ดีมีความ ปลอดภัยและลดการ เกิดอุบัติเหตุบนท้อง ถนนในเวลา กลางคืน | กรม ส่งเสริมฯ |

รายละเอียดโครงการพัฒนา

แบบ ผ.๐๒

แผนพัฒนาท้องถิ่น (พ.ศ.๒๕๖๖-๒๕๗๐)

องค์การบริหารส่วนตำบลมะขามเตี้ย อำเภอเมืองฯ จังหวัดสุราษฎร์ธานี

ก. ยุทธศาสตร์ชาติ ๒๐ ปี

ข. แผนพัฒนาเศรษฐกิจฯ ฉบับที่ ๑๓

ค. Sustainable Development Goals :SDGs

ง. ยุทธศาสตร์จังหวัด

จ. ยุทธศาสตร์การพัฒนาขององค์ปกครองส่วนท้องถิ่นในเขตจังหวัด

๑. ยุทธศาสตร์การพัฒนา

๑. กลยุทธ์

(๑) แผนงาน อนุรักษ์ทรัพยากรและสิ่งแวดล้อม

ยุทธศาสตร์ที่ ๕

ด้านการสร้างการเติบโตบนคุณภาพชีวิตที่เป็นมิตรต่อสิ่งแวดล้อม

หมวดหมู่ที่ ๕

ไทยเป็นประตูการค้าลงทุนและยุทธศาสตร์ทางโลจิสติกส์ที่สำคัญของภูมิภาค

เป้าหมายที่ ๓

สร้างหลักประกันว่าควรมีชีวิตที่มีสุขภาพดีและส่งเสริมความเป็นอยู่ที่ดีสำหรับทุกคนในทุกวัย

เป้าประสงค์ที่ ๑

ยุติความหิวโหยและสร้างหลักประกันให้ทุกคนโดยเฉพาะคนที่ยากจนและอยู่ในภาวะ

เปราะบาง อันรวมถึงทารกให้เข้าถึงอาหารที่ปลอดภัย

พัฒนาการท่องเที่ยวเพื่อเพิ่มมูลค่าการท่องเที่ยวทุกมิติ

ยุทธศาสตร์ที่ ๒

ยุทธศาสตร์ที่ ๕

ด้านการท่องเที่ยวทรัพยากรธรรมชาติและสิ่งแวดล้อม

ยุทธศาสตร์ที่ ๕

ด้านการท่องเที่ยวทรัพยากรธรรมชาติและสิ่งแวดล้อม

| ที่ | โครงการ | วัตถุประสงค์ | เป้าหมาย (ผลผลิตของ โครงการ) | งบประมาณ | | | | | ตัวชี้วัด (KPI) | ผลลัพธ์ที่คาดว่าจะ ได้รับ | หน่วยงาน รับผิดชอบ หลัก |
|-----|---|---|---|---------------|---------------|---------------|---------------|---------------|---|--|-------------------------------|
| | | | | ๒๕๖๖ (บาท) | ๒๕๖๗ (บาท) | ๒๕๖๘ (บาท) | ๒๕๖๙ (บาท) | ๒๕๗๐ (บาท) | | | |
| ๒ | โครงการส่งเสริมแหล่งท่องเที่ยวในตำบลมะขามเตี้ย โดยการติดตั้งไฟฟ้าส่องสว่างแบบนวัตกรรมไทย รหัส ๐๗๐๗๐๐๑๘ ลำดับที่ ๑๙ ซ้อ๑ | เพื่อส่งเสริมและพัฒนาแหล่งท่องเที่ยวในพื้นที่ | ก่อสร้างชุดเสาไฟ LED พลังงานแสงอาทิตย์ แบบประกอบในชุดเดียวกันจำนวน ๑๔๗ ต้น ในหมู่ที่ ๕, หมู่ที่ ๘ | - | ๙,๙๖๖,๖๐๐ | - | - | - | ประชาชนจำนวน ๘๖๖ครัวเรือนได้รับความปลอดภัยจากการสัญจรไปมา | ประชาชนมีคุณภาพชีวิตที่ดีมีความปลอดภัยและลดการเกิดอุบัติเหตุบนท้องถนนในเวลากลางคืน | กรมส่งเสริมฯ |

รายละเอียดโครงการพัฒนา

แบบ ผ.๐๒

แผนพัฒนาท้องถิ่น (พ.ศ.๒๕๖๖-๒๕๗๐)

องค์การบริหารส่วนตำบลมะขามเตี้ย อำเภอเมืองฯ จังหวัดสุราษฎร์ธานี

ก. ยุทธศาสตร์ชาติ ๒๐ ปี

ข. แผนพัฒนาเศรษฐกิจฯ ฉบับที่ ๑๓

ค. Sustainable Development Goals :SDGs

ง. ยุทธศาสตร์จังหวัด

จ. ยุทธศาสตร์การพัฒนาขององค์ปกครองส่วนท้องถิ่นในเขตจังหวัด

๑. ยุทธศาสตร์การพัฒนา

๑. กลยุทธ์

(๑) แผนงาน อนุรักษ์ทรัพยากรและสิ่งแวดล้อม

ยุทธศาสตร์ที่ ๕

ด้านการสร้างการเติบโตบนคุณภาพชีวิตที่เป็นมิตรต่อสิ่งแวดล้อม

หมวดหมู่ที่ ๕

ไทยเป็นประตูการค้าลงทุนและยุทธศาสตร์ทางโลจิสติกส์ที่สำคัญของภูมิภาค

เป้าหมายที่ ๓

สร้างหลักประกันว่าทุกคนมีชีวิตที่มีสุขภาพดีและส่งเสริมความเป็นอยู่ที่ดีสำหรับทุกคนในทุกวัย

เป้าประสงค์ที่ ๑

ยุติความหิวโหยและสร้างหลักประกันให้ทุกคนโดยเฉพาะคนที่ยากจนและอยู่ในภาวะ

เปราะบาง อันรวมถึงทารกให้เข้าถึงอาหารที่ปลอดภัย

พัฒนาการท่องเที่ยวเพื่อเพิ่มมูลค่าการท่องเที่ยวทุกมิติ

ยุทธศาสตร์ที่ ๒

ยุทธศาสตร์ที่ ๕

ด้านการท่องเที่ยวทรัพยากรธรรมชาติและสิ่งแวดล้อม

ยุทธศาสตร์ที่ ๕

ด้านการท่องเที่ยวทรัพยากรธรรมชาติและสิ่งแวดล้อม

| ที่ | โครงการ | วัตถุประสงค์ | เป้าหมาย (ผลผลิตของ โครงการ) | งบประมาณ | | | | | ตัวชี้วัด (KPI) | ผลลัพธ์ที่คาดว่าจะ ได้รับ | หน่วยงาน รับผิดชอบ หลัก |
|-----|---|---|--|---------------|---------------|---------------|---------------|---------------|---|--|-------------------------------|
| | | | | ๒๕๖๖ (บาท) | ๒๕๖๗ (บาท) | ๒๕๖๘ (บาท) | ๒๕๖๙ (บาท) | ๒๕๗๐ (บาท) | | | |
| ๓ | โครงการส่งเสริมแหล่งท่องเที่ยวในตำบลมะขามเตี้ย โดยการติดตั้งไฟฟ้าส่องสว่างแบบนวัตกรรมไทย รหัส ๐๗๐๗๐๐๑๘ ลำดับที่ ๑๙ ซ้อ๑ | เพื่อส่งเสริมและพัฒนาแหล่งท่องเที่ยวในพื้นที่ | ก่อสร้างชุดเสาไฟ LED พลังงานแสงอาทิตย์ แบบประกอบในชุดเดียวกันจำนวน ๑๔๗ ต้น ในหมู่ที่ ๕, หมู่ที่ ๗, หมู่ที่ ๘ | - | - | ๙,๙๖๖,๖๐๐ | - | - | ประชาชนจำนวน ๘๖๖ครัวเรือนได้รับความปลอดภัยจากการสัญจรไปมา | ประชาชนมีคุณภาพชีวิตที่ดีมีความปลอดภัยและลดการเกิดอุบัติเหตุบนท้องถนนในเวลากลางคืน | กรมส่งเสริมฯ |

รายละเอียดโครงการพัฒนา

แบบ ผ.๐๒

แผนพัฒนาท้องถิ่น (พ.ศ.๒๕๖๖-๒๕๗๐)

องค์การบริหารส่วนตำบลมะขามเตี้ย อำเภอเมืองฯ จังหวัดสุราษฎร์ธานี

ก. ยุทธศาสตร์ชาติ ๒๐ ปี

ข. แผนพัฒนาเศรษฐกิจฯ ฉบับที่ ๑๓

ค. Sustainable Development Goals :SDGs

ง. ยุทธศาสตร์จังหวัด

จ. ยุทธศาสตร์การพัฒนาขององค์ปกครองส่วนท้องถิ่นในเขตจังหวัด

๑. ยุทธศาสตร์การพัฒนา

๑. กลยุทธ์

(๑) แผนงาน อนุรักษ์ทรัพยากรและสิ่งแวดล้อม

ยุทธศาสตร์ที่ ๕

หมวดหมู่ที่ ๕

เป้าหมายที่ ๓

เป้าประสงค์ที่ ๑

ยุทธศาสตร์ที่ ๒

ยุทธศาสตร์ที่ ๕

ยุทธศาสตร์ที่ ๕

ด้านการสร้างการเติบโตบนคุณภาพชีวิตที่เป็นมิตรต่อสิ่งแวดล้อม

ไทยเป็นประตูการค้าลงทุนและยุทธศาสตร์ทางโลจิสติกส์ที่สำคัญของภูมิภาค

สร้างหลักประกันว่าควรมีชีวิตที่มีสุขภาพดีและส่งเสริมความเป็นอยู่ที่ดีสำหรับทุกคนในทุกวัย

ยุติความหิวโหยและสร้างหลักประกันให้ทุกคนโดยเฉพาะคนที่ยากจนและอยู่ในภาวะ

เปราะบาง อันรวมถึงทารกให้เข้าถึงอาหารที่ปลอดภัย

พัฒนาการท่องเที่ยวเพื่อเพิ่มมูลค่าการท่องเที่ยวทุกมิติ

ด้านการท่องเที่ยวทรัพยากรธรรมชาติและสิ่งแวดล้อม

ด้านการท่องเที่ยวทรัพยากรธรรมชาติและสิ่งแวดล้อม

| ที่ | โครงการ | วัตถุประสงค์ | เป้าหมาย (ผลผลิตของ โครงการ) | งบประมาณ | | | | | ตัวชี้วัด (KPI) | ผลลัพธ์ที่คาดว่าจะ ได้รับ | หน่วยงาน รับผิดชอบ หลัก |
|-----|---|---|---|---------------|---------------|---------------|---------------|---------------|---|--|-------------------------------|
| | | | | ๒๕๖๖ (บาท) | ๒๕๖๗ (บาท) | ๒๕๖๘ (บาท) | ๒๕๖๙ (บาท) | ๒๕๗๐ (บาท) | | | |
| ๔ | โครงการส่งเสริมแหล่งท่องเที่ยวในตำบลมะขามเตี้ย โดยการติดตั้งไฟฟ้าส่องสว่างแบบนวัตกรรมไทย รหัส ๐๗๐๗๐๐๑๘ ลำดับที่ ๑๙ ซี๑๑ | เพื่อส่งเสริมและพัฒนาแหล่งท่องเที่ยวในพื้นที่ | ก่อสร้างชุดเสาไฟ LED พลังงานแสงอาทิตย์ แบบประกอบในชุดเดียวกันจำนวน ๑๔๗ ต้น ในหมู่ที่ ๕, หมู่ที่ ๘ | - | - | - | ๙,๙๖๖,๖๐๐ | - | ประชาชนจำนวน ๘๖๖ครัวเรือนได้รับความปลอดภัยจากการสัญจรไปมา | ประชาชนมีคุณภาพชีวิตที่ดีมีความปลอดภัยและลดการเกิดอุบัติเหตุบนท้องถนนในเวลากลางคืน | กรมส่งเสริมฯ |

รายละเอียดโครงการพัฒนา

แบบ ผ.๐๒

แผนพัฒนาท้องถิ่น (พ.ศ.๒๕๖๖-๒๕๗๐)

องค์การบริหารส่วนตำบลมะขามเตี้ย อำเภอเมืองฯ จังหวัดสุราษฎร์ธานี

ก. ยุทธศาสตร์ชาติ ๒๐ ปี

ยุทธศาสตร์ที่ ๒

ด้านการสร้างความสามารถในการแข่งขัน

ข. แผนพัฒนาเศรษฐกิจฯ ฉบับที่ ๑๓

หมวดหมู่ที่ ๕

ไทยเป็นประตูการค้าลงทุนและยุทธศาสตร์ทางโลจิสติกส์ที่สำคัญของภูมิภาค

ค. Sustainable Development Goals :SDGs

เป้าหมายที่ ๙

สร้างโครงสร้างพื้นฐานที่มีความทนทาน ส่งเสริมการพัฒนาอุตสาหกรรมที่ครอบคลุมและยั่งยืน และส่งเสริมนวัตกรรมและครอบคลุมในทุกระดับ

เป้าประสงค์ที่ ๑

พัฒนาโครงสร้างพื้นฐานให้มีคุณภาพ เชื้อถือได้ ยั่งยืนและมีความทนทาน ซึ่งรวมถึงโครงสร้างพื้นฐานของภูมิภาคและที่ข้ามเขตแดน เพื่อสนับสนุนการพัฒนาทางเศรษฐกิจและความเป็นอยู่ที่ดีของมนุษย์ โดยมุ่งเป้าที่การเข้าถึงได้ในราคาที่สามารถจ่ายได้และเท่าเทียมสำหรับทุกคน

ง. ยุทธศาสตร์จังหวัด

ยุทธศาสตร์ที่ ๓

การเชื่อมโยงเส้นทางคมนาคมและศูนย์โลจิสติกส์ (Logistics) ภาคใต้ตอนบน

จ. ยุทธศาสตร์การพัฒนาขององค์ปกครองส่วนท้องถิ่นในเขตจังหวัด

ยุทธศาสตร์ที่ ๑

ด้านโครงสร้างพื้นฐาน

๑. ยุทธศาสตร์การพัฒนา

ยุทธศาสตร์ที่ ๑

ด้านการพัฒนาด้านโครงสร้างพื้นฐาน

๑. กลยุทธ์

(๑) แผนงาน อุตสาหกรรมและการโยธา

| ที่ | โครงการ | วัตถุประสงค์ | เป้าหมาย (ผลผลิตของโครงการ) | งบประมาณ | | | | | ตัวชี้วัด (KPI) | ผลลัพธ์ที่คาดว่าจะได้รับ | หน่วยงานรับผิดชอบหลัก |
|-----|--|---|--|---------------------|---------------------|---------------------|---------------------|---------------------|--------------------|--|-----------------------|
| | | | | ๒๕๖๖ (บาท) | ๒๕๖๗ (บาท) | ๒๕๖๘ (บาท) | ๒๕๖๙ (บาท) | ๒๕๗๐ (บาท) | | | |
| ๑ | โครงการปรับปรุงถนนลาดยางแอสฟัลติกคอนกรีต สายบ้านนิคม-ท่าเพชร หมู่ที่ ๗ ต.มะขามเตี้ย (เป็นถนนที่อยู่ในความรับผิดชอบของ อบจ. สุราษฎร์ธานี) | เพื่อพัฒนาเส้นทางคมนาคมขนส่งสายที่เป็นจุดเชื่อมโยงระหว่างท้องถิ่น ให้มีคุณภาพและได้มาตรฐาน -ค่าพิคัดจุดเริ่มต้นโครงการ ละติจูด ๙.๑๐๓๘๓๔๑๐๓๖๖๑๔๐๗๗๗๗๗ จุด ๙๙.๓๗๒๙๓๖๔๘๗๑๙๗๘๗๗ ค่าพิคัดจุดสิ้นสุดโครงการละติจูด ๙.๑๙๓๐๑๖๔๖๕๑๖๒๓๕๕ ลอง ติจูด ๙๙.๓๖๔๗๓๔๙๖๒๕๘๒๕๙ | ปรับปรุง/ก่อสร้าง ถนนลาดยางแอสฟัลติกคอนกรีตขนาดผิวจราจร กว้าง ๖.๐๐ ม.ไหล่ทางข้างละ ๑ เมตรระยะทาง ๒,๐๐๐.๐๐ ม.หนา ๐.๐๕ ม. พื้นที่ทั้งหมดไม่น้อยกว่า ๑,๖๐๐.๐๐ ตร.ม พร้อมตีเส้นจราจร | ๔,๒๐๐,๐๐๐ (อบจ.สฎ.) | ๔,๒๐๐,๐๐๐ (อบจ.สฎ.) | ๔,๒๐๐,๐๐๐ (อบจ.สฎ.) | ๔,๒๐๐,๐๐๐ (อบจ.สฎ.) | ๔,๒๐๐,๐๐๐ (อบจ.สฎ.) | ระยะทางที่ก่อสร้าง | -ผู้ใช้เส้นทางได้รับความสะดวก รวดเร็วและปลอดภัย -เส้นทางคมนาคมสายที่เป็นจุดเชื่อมต่อระหว่างท้องถิ่น | อบจ.สฎ. |

รายละเอียดโครงการพัฒนา
แผนพัฒนาท้องถิ่น (พ.ศ.๒๕๖๖-๒๕๗๐)
องค์การบริหารส่วนตำบลมะขามเตี้ย อำเภอเมืองฯ จังหวัดสุราษฎร์ธานี

แบบ ผ.๐๒

ก. ยุทธศาสตร์ชาติ ๒๐ ปี

ข. แผนพัฒนาเศรษฐกิจฯ ฉบับที่ ๑๓

ค. Sustainable Development Goals :SDGs

ยุทธศาสตร์ที่ ๒

หมวดหมู่ที่ ๕

เป้าหมายที่ ๙

เป้าประสงค์ที่ ๑

ยุทธศาสตร์ที่ ๓

ยุทธศาสตร์ที่ ๑

ยุทธศาสตร์ที่ ๑

ด้านการสร้างความสามารถในการแข่งขัน

ไทยเป็นประตูการค้าลงทุนและยุทธศาสตร์ทางโลจิสติกส์ที่สำคัญของภูมิภาค

สร้างโครงสร้างพื้นฐานที่มีความทนทาน ส่งเสริมการพัฒนาอุตสาหกรรมที่ครอบคลุมและยั่งยืน และส่งเสริมนวัตกรรมและครอบครัวในทุกระดับ

พัฒนาโครงสร้างพื้นฐานให้มีคุณภาพ เชื้อถือได้ ยั่งยืนและมีความทนทาน ซึ่งรวมถึงโครงสร้างพื้นฐานของภูมิภาคและที่ข้ามเขตแดน เพื่อสนับสนุนการพัฒนาทางเศรษฐกิจและความเป็นอยู่ที่ดีของมนุษย์ โดยมุ่งเป้าที่การเข้าถึงได้ในราคาที่สามารถจ่ายได้และเท่าเทียมสำหรับทุกคน

การเชื่อมโยงเส้นทางคมนาคมและศูนย์โลจิสติกส์ (Logistics) ภาคใต้ตอนบน

ด้านโครงสร้างพื้นฐาน

ด้านการพัฒนาด้านโครงสร้างพื้นฐาน

ง. ยุทธศาสตร์จังหวัด

จ. ยุทธศาสตร์การพัฒนาขององค์ปกครองส่วนท้องถิ่นในเขตจังหวัด

๑. ยุทธศาสตร์การพัฒนา

๑. กลยุทธ์

(๑) แผนงาน อุตสาหกรรมและการโยธา

| ที่ | โครงการ | วัตถุประสงค์ | เป้าหมาย (ผลผลิตของ โครงการ) | งบประมาณ | | | | | ตัวชี้วัด (KPI) | ผลลัพธ์ที่คาดว่าจะได้รับ | หน่วยงาน รับผิดชอบหลัก |
|-----|---|--|--|------------------------|------------------------|------------------------|---------------|---------------|--------------------|--|---------------------------|
| | | | | ๒๕๖๖ (บาท) | ๒๕๖๗ (บาท) | ๒๕๖๘ (บาท) | ๒๕๖๙ (บาท) | ๒๕๗๐ (บาท) | | | |
| ๒ | โครงการก่อสร้างถนนเชื่อมทางหลวงแผ่นดินหมายเลข ๔๐๐๙ - ทข.๓๐๑๒ (ต่อจากของเดิม) ช่วงสี่แยกทุ่งใหญ่-สี่แยกอนามัย หมู่ที่ ๗,๘ ต.มะขามเตี้ย อ.เมืองฯ จ.สุราษฎร์ธานี | เพื่อพัฒนาเส้นทางคมนาคมขนส่งสายที่เป็นจุดเชื่อมโยงระหว่างท้องถิ่น ให้มีคุณภาพและได้มาตรฐาน -ค่าที่กักจุดเริ่มต้นโครงการ ละติจูด ๙.๐๙๘๘๖๕๖๓๓๘๑๒๕๑๒ ลองจิจูด ๙๙.๓๘๑๗๑๒๖๗๕๐๙๔๖ -ค่าที่กักจุดสิ้นสุดโครงการ ละติจูด ๙.๐๙๔๘๖๑๑๔๑๙๘๒๔๗๒ ลองจิจูด ๙๙.๓๗๘๒๗๙๔๔๗๕๕๕๕๕ | ขยายผิวจราจรคอนกรีตเสริมเหล็กขนาดกว้าง ๙.๐๐ เมตรระยะทาง ๑๒๐.๐๐ม.หนา๐.๒๐ม.พร้อมติดตั้งจราจรจากสี่แยกทุ่งใหญ่-สี่แยกอนามัย -วางท่อระบายน้ำ คสล.ชั้นนอก. ๑๒๘/๒๕๕๙ ขนาด๐.๑๐ม.จำนวน ๑๑๐ท่อขนาดเรียบร้อยและวางบ่อพักคสล.สำเร็จรูปขนาด๐.๑๐ม.พร้อมฝาปิด จำนวน ๙บ่อ.พื้นคอนกรีตบดอัดพร้อมคันหินสำเร็จรูปขนาดกว้าง๒.๐๐ม.ยาว๑๒๐.๐๐ม. พร้อมป้ายจุดเริ่มต้น E๕๕๑๖๕๕.๒๘ N๑๐๐๕๕๗๕.๖๓ จุดสิ้นสุด E๕๕๑๖๕๖.๒๕ N๑๐๐๕๕๗๗.๑๐ | ๑,๘๓๖,๐๐๐ (อบจ.สฎ.) | ๑,๘๓๖,๐๐๐ (อบจ.สฎ.) | ๑,๘๓๖,๐๐๐ (อบจ.สฎ.) | - | - | ระยะทางที่ก่อสร้าง | -ผู้ใช้เส้นทางได้รับความสะดวก รวดเร็วและปลอดภัย -เส้นทางคมนาคมสายที่เป็นจุดเชื่อมต่อระหว่างท้องถิ่น | อบจ.สฎ. |

รายละเอียดโครงการพัฒนา
แผนพัฒนาท้องถิ่น (พ.ศ.๒๕๖๖-๒๕๗๐)
องค์การบริหารส่วนตำบลมะขามเตี้ย อำเภอเมืองฯ จังหวัดสุราษฎร์ธานี

แบบ ผ.๐๒

ก. ยุทธศาสตร์ชาติ ๒๐ ปี

ข .แผนพัฒนาเศรษฐกิจฯ ฉบับที่ ๑๓

ค .Sustainable Development Goals :SDGs

ยุทธศาสตร์ที่ ๒

หมวดหมู่ที่ ๕

เป้าหมายที่ ๙

เป้าประสงค์ที่ ๑

ด้านการสร้างความสามารถในการแข่งขัน

ไทยเป็นประตูการค้าลงทุนและยุทธศาสตร์ทางโลจิสติกส์ที่สำคัญของภูมิภาค

สร้างโครงสร้างพื้นฐานที่มีความทนทาน ส่งเสริมการพัฒนาอุตสาหกรรมที่ครอบคลุมและยั่งยืน และส่งเสริมนวัตกรรมและครอบคลุมในทุกระดับ

พัฒนาโครงสร้างพื้นฐานให้มีคุณภาพ เชื่อถือได้ ยั่งยืนและมีความทนทาน ซึ่งรวมถึงโครงสร้างพื้นฐานของภูมิภาคและที่ข้ามเขตแดน เพื่อสนับสนุนการพัฒนาทางเศรษฐกิจและความเป็นอยู่ที่ดีของมนุษย์ โดยมุ่งเป้าที่การเข้าถึงได้ในราคาที่สามารถจ่ายได้และเท่าเทียมสำหรับทุกคน

ง. ยุทธศาสตร์จังหวัด

จ. ยุทธศาสตร์การพัฒนาขององค์ปกครองส่วนท้องถิ่นในเขตจังหวัด

ยุทธศาสตร์ที่ ๓

การเชื่อมโยงเส้นทางคมนาคมและศูนย์โลจิสติกส์ (Logistics) ภาคใต้ตอนบน

๑. ยุทธศาสตร์การพัฒนา

๑ .กลยุทธ์

(๑) แผนงาน อุตสาหกรรมและการโยธา

ยุทธศาสตร์ที่ ๑

ด้านโครงสร้างพื้นฐาน

ยุทธศาสตร์ที่ ๑

ด้านการพัฒนาด้านโครงสร้างพื้นฐาน

| ที่ | โครงการ | วัตถุประสงค์ | เป้าหมาย (ผลผลิตของโครงการ) | งบประมาณ | | | | | ตัวชี้วัด (KPI) | ผลลัพธ์ที่คาดว่าจะได้รับ | หน่วยงาน รับผิดชอบหลัก |
|-----|---|---|--|--------------------------|--------------------------|--------------------------|--------------------------|--------------------------|--------------------|--|---------------------------|
| | | | | ๒๕๖๖ (บาท) | ๒๕๖๗ (บาท) | ๒๕๖๘ (บาท) | ๒๕๖๙ (บาท) | ๒๕๗๐ (บาท) | | | |
| ๓ | โครงการก่อสร้างถนนคอนกรีต ขอยร่วมใจ หมู่ที่ ๘ (เสนอโดย ปชค./แผนชุมชน) | -เพื่อพัฒนาเส้นทางคมนาคมให้ประชาชนนำพืชผลทางการเกษตรและสัญจรไปมาได้สะดวกรวดเร็ว | ถนนคอนกรีต ขนาดผิวจราจรกว้าง ๕.๐๐ ม. ระยะทาง๑,๖๐๐.๐๐ ม. | ๖,๐๐๐,๐๐๐ (กรมส่งเสริมฯ) | ๖,๐๐๐,๐๐๐ (กรมส่งเสริมฯ) | - | - | - | ระยะทางที่ก่อสร้าง | ประชาชนใช้เส้นทางลำเลียงพืชผลเกษตรและสัญจรไปมาสะดวกรวดเร็ว | กรมส่งเสริมฯ |
| ๔ | โครงการก่อสร้างถนนคอนกรีต สายบางทะเล หมู่ที่ ๗ (เสนอโดย ปชค.) | -เพื่อพัฒนาเส้นทางคมนาคมให้ประชาชนนำพืชผลทางการเกษตรและสัญจรไปมาได้สะดวกรวดเร็ว | -ถนนคอนกรีต ขนาดผิวจราจรกว้าง ๖.๐๐ ม. ระยะทาง๑,๐๐๐.๐๐ ม. | ๓,๖๐๐,๐๐๐ (กรมส่งเสริมฯ) | ๓,๖๐๐,๐๐๐ (กรมส่งเสริมฯ) | ๓,๖๐๐,๐๐๐ (กรมส่งเสริมฯ) | ๓,๖๐๐,๐๐๐ (กรมส่งเสริมฯ) | ๓,๖๐๐,๐๐๐ (กรมส่งเสริมฯ) | ระยะทางที่ก่อสร้าง | ประชาชนใช้เส้นทางลำเลียงพืชผลเกษตรและสัญจรไปมาสะดวกรวดเร็ว | กรมส่งเสริมฯ |

รายละเอียดโครงการพัฒนา

แบบ ผ.๐๒

แผนพัฒนาท้องถิ่น (พ.ศ.๒๕๖๖-๒๕๗๐)

องค์การบริหารส่วนตำบลมะขามเตี้ย อำเภอเมืองฯ จังหวัดสุราษฎร์ธานี

ก. ยุทธศาสตร์ชาติ ๒๐ ปี

ข .แผนพัฒนาเศรษฐกิจฯ ฉบับที่ ๑๓

ค .Sustainable Development Goals :SDGs

ยุทธศาสตร์ที่ ๒

ด้านการสร้างความสามารถในการแข่งขัน

หมวดหมู่ที่ ๕

ไทยเป็นประตูการค้าลงทุนและยุทธศาสตร์ทางโลจิสติกส์ที่สำคัญของภูมิภาค

เป้าหมายที่ ๙

สร้างโครงสร้างพื้นฐานที่มีความทนทาน ส่งเสริมการพัฒนาอุตสาหกรรมที่ครอบคลุมและยั่งยืน และส่งเสริมนวัตกรรมและครอบคลุมในทุกระดับ

เป้าประสงค์ที่ ๑

พัฒนาโครงสร้างพื้นฐานให้มีคุณภาพ เชื่อถือได้ ยั่งยืนและมีความทนทาน ซึ่งรวมถึงโครงสร้างพื้นฐานของภูมิภาคและที่ข้ามเขตแดน เพื่อสนับสนุนการพัฒนาทางเศรษฐกิจและความเป็นอยู่ที่ดีของมนุษย์ โดยมุ่งเป้าที่การเข้าถึงได้ในราคาที่สามารถจ่ายได้และเท่าเทียมสำหรับทุกคน

ง. ยุทธศาสตร์จังหวัด

จ. ยุทธศาสตร์การพัฒนาขององค์ปกครองส่วนท้องถิ่นในเขตจังหวัด

ยุทธศาสตร์ที่ ๓

การเชื่อมโยงเส้นทางคมนาคมและศูนย์โลจิสติกส์ (Logistics) ภาคใต้ตอนบน

๑. ยุทธศาสตร์การพัฒนา

๑ .กลยุทธ์

(๑) แผนงาน อุตสาหกรรมและการโยธา

ยุทธศาสตร์ที่ ๑

ด้านโครงสร้างพื้นฐาน

ยุทธศาสตร์ที่ ๑

ด้านการพัฒนาด้านโครงสร้างพื้นฐาน

| ที่ | โครงการ | วัตถุประสงค์ | เป้าหมาย (ผลผลิตของโครงการ) | งบประมาณ | | | | | ตัวชี้วัด (KPI) | ผลลัพธ์ที่คาดว่าจะได้รับ | หน่วยงาน รับผิดชอบหลัก |
|-----|--|---------------------|---|-----------------------------|-----------------------------|-----------------------------|-----------------------------|-----------------------------|--------------------|--------------------------|---------------------------|
| | | | | ๒๕๖๖ (บาท) | ๒๕๖๗ (บาท) | ๒๕๖๘ (บาท) | ๒๕๖๙ (บาท) | ๒๕๗๐ (บาท) | | | |
| ๕ | โครงการวางท่อระบายน้ำจากบึงหมี่-ซอยถนอม หมู่ที่ ๕ (เสนอโดย ปชค./แผนชุมชน) | เพื่อป้องกันน้ำท่วม | -วางท่อระบายน้ำขนาดเส้นผ่าศูนย์กลาง๐.๘๐ม./๑.๐๐ม.ระยะทาง ๗๐๐.๐๐ ม. | ๓,๐๐๐,๐๐๐ (กรมส่งเสริมฯ) | ๓,๐๐๐,๐๐๐ (กรมส่งเสริมฯ) | ๓,๐๐๐,๐๐๐ (กรมส่งเสริมฯ) | ๓,๐๐๐,๐๐๐ (กรมส่งเสริมฯ) | ๓,๐๐๐,๐๐๐ (กรมส่งเสริมฯ) | ระยะทางที่ก่อสร้าง | การระบายน้ำได้สะดวกขึ้น | กรมส่งเสริมฯ |
| ๖ | โครงการวางท่อระบายน้ำ สายโรงเรียนสุราษฎร์ธานี ๒หมู่ที่ ๕ (เสนอโดย ปชค./แผนชุมชน) | เพื่อป้องกันน้ำท่วม | วางท่อระบายน้ำขนาดเส้นผ่าศูนย์กลาง ๐.๘๐ ม. ระยะทาง ๑,๐๐๐.๐๐ ม. | ๔,๐๐๐,๐๐๐ (กรมส่งเสริมฯ) | ๔,๐๐๐,๐๐๐ (กรมส่งเสริมฯ) | ๔,๐๐๐,๐๐๐ (กรมส่งเสริมฯ) | ๔,๐๐๐,๐๐๐ (กรมส่งเสริมฯ) | ๔,๐๐๐,๐๐๐ (กรมส่งเสริมฯ) | ระยะทางที่ก่อสร้าง | การระบายน้ำได้สะดวกขึ้น | กรมส่งเสริมฯ |
| ๗ | โครงการวางท่อระบายน้ำสี่แยกท่าสน-ซอยถนอม หมู่ที่ ๕ (เสนอโดย ปชค./แผนชุมชน) | เพื่อป้องกันน้ำท่วม | วางท่อระบายน้ำ ขนาดเส้นผ่าศูนย์กลาง ๑.๐๐ ม. ระยะทาง ๘๕๐.๐๐ ม. | ๕,๐๐๐,๐๐๐ (กรมส่งเสริมฯ) | ๕,๐๐๐,๐๐๐ (กรมส่งเสริมฯ) | ๕,๐๐๐,๐๐๐ (กรมส่งเสริมฯ) | ๕,๐๐๐,๐๐๐ (กรมส่งเสริมฯ) | ๕,๐๐๐,๐๐๐ (กรมส่งเสริมฯ) | ระยะทางที่ก่อสร้าง | การระบายน้ำได้สะดวกขึ้น | กรมส่งเสริมฯ |

รายละเอียดโครงการพัฒนา

แบบ ผ.๐๒

แผนพัฒนาท้องถิ่น (พ.ศ.๒๕๖๖-๒๕๗๐)

องค์การบริหารส่วนตำบลมะขามเตี้ย อำเภอเมืองฯ จังหวัดสุราษฎร์ธานี

ก. ยุทธศาสตร์ชาติ ๒๐ ปี

ข .แผนพัฒนาเศรษฐกิจฯ ฉบับที่ ๑๓

ค .Sustainable Development Goals :SDGs

ยุทธศาสตร์ที่ ๒

ด้านการสร้างความสามารถในการแข่งขัน

หมวดหมู่ที่ ๕

ไทยเป็นประตูการค้าลงทุนและยุทธศาสตร์ทางโลจิสติกส์ที่สำคัญของภูมิภาค

เป้าหมายที่ ๙

สร้างโครงสร้างพื้นฐานที่มีความทนทาน ส่งเสริมการพัฒนาอุตสาหกรรมที่ครอบคลุมและยั่งยืน และส่งเสริมนวัตกรรมและครอบคลุมในทุกระดับ

เป้าประสงค์ที่ ๑

พัฒนาโครงสร้างพื้นฐานให้มีคุณภาพ เชื้อถือได้ ยั่งยืนและมีความทนทาน ซึ่งรวมถึงโครงสร้างพื้นฐานของภูมิภาคและที่ข้ามเขตแดน เพื่อสนับสนุนการพัฒนาทางเศรษฐกิจและความเป็นอยู่ที่ดีของมนุษย์ โดยมุ่งเป้าที่การเข้าถึงได้ในราคาที่สามารถจ่ายได้และเท่าเทียมสำหรับทุกคน

ง. ยุทธศาสตร์จังหวัด

จ. ยุทธศาสตร์การพัฒนาขององค์ปกครองส่วนท้องถิ่นในเขตจังหวัด

ยุทธศาสตร์ที่ ๓

การเชื่อมโยงเส้นทางคมนาคมและศูนย์โลจิสติกส์ (Logistics) ภาคใต้ตอนบน

๑. ยุทธศาสตร์การพัฒนา

๑ .กลยุทธ์

(๑) แผนงาน อุตสาหกรรมและการโยธา

ยุทธศาสตร์ที่ ๑

ด้านโครงสร้างพื้นฐาน

ยุทธศาสตร์ที่ ๑

ด้านการพัฒนาด้านโครงสร้างพื้นฐาน

| ที่ | โครงการ | วัตถุประสงค์ | เป้าหมาย (ผลผลิตของโครงการ) | งบประมาณ | | | | | ตัวชี้วัด (KPI) | ผลลัพธ์ที่คาดว่าจะได้รับ | หน่วยงานรับผิดชอบหลัก |
|-----|---|--|---|-----------------------------|-----------------------------|-----------------------------|-----------------------------|-----------------------------|------------------------|-----------------------------|-----------------------|
| | | | | ๒๕๖๖ (บาท) | ๒๕๖๗ (บาท) | ๒๕๖๘ (บาท) | ๒๕๖๙ (บาท) | ๒๕๗๐ (บาท) | | | |
| ๘ | โครงการวางท่อระบายน้ำ สี่แยกท่าสนถึงสามแยก ร.ร.สุราษฎร์ธานี ๒ หมู่ที่ ๕ (เสนอโดย ปชค./แผนชุมชน) | เพื่อป้องกัน น้ำท่วม | วางท่อระบายน้ำขนาด เส้นผ่าศูนย์กลาง ๑.๐๐ ม. ระยะทาง ๘๐๐.๐๐ ม. (๕,๐๐๐,๐๐๐) | ๕,๐๐๐,๐๐๐ (กรมส่งเสริมฯ) | ๕,๐๐๐,๐๐๐ (กรมส่งเสริมฯ) | ๕,๐๐๐,๐๐๐ (กรมส่งเสริมฯ) | ๕,๐๐๐,๐๐๐ (กรมส่งเสริมฯ) | ๕,๐๐๐,๐๐๐ (กรมส่งเสริมฯ) | ระยะทางที่ ก่อสร้าง | การระบายน้ำ ได้สะดวกขึ้น | กรมส่งเสริมฯ |
| ๙ | โครงการขุดลอกคลองรอบ เกาะกลางบางทะเล - สะพาน คลองบางปริง หมู่ที่ ๗,๘ ต.มะขามเตี้ย และ หมู่ที่ ๒ ต.ทุ่งรัง จ.สุราษฎร์ธานี | เพื่อป้องกันน้ำท่วม บ้านเรือนราษฎร- พื้นที่เกษตรกร | ขุดลอกคลองระบายน้ำ ยาว ๗,๐๐๐.๐๐ ม. ค่าพิกัดจุดเริ่มต้นโครงการ N๑๐๐๖๒๓๙ E๕๕๔๒๘๒๔ -ค่าพิกัดจุดสิ้นสุดโครงการ N๑๐๐๒๗๐๕ E๕๕๔๓๐๓๘ | ๒,๐๐๐,๐๐๐ (อบจ.สฎ.) | ๒,๐๐๐,๐๐๐ (อบจ.สฎ.) | ๒,๐๐๐,๐๐๐ (อบจ.สฎ.) | ๒,๐๐๐,๐๐๐ (อบจ.สฎ.) | ๒,๐๐๐,๐๐๐ (อบจ.สฎ.) | ระยะทาง ที่ก่อสร้าง | การระบายน้ำ ได้รวดเร็ว | อบจ.สฎ. |

รายละเอียดโครงการพัฒนา
แผนพัฒนาท้องถิ่น (พ.ศ.๒๕๖๖-๒๕๗๐)
องค์การบริหารส่วนตำบลมะขามเตี้ย อำเภอเมืองฯ จังหวัดสุราษฎร์ธานี

แบบ ผ.๐๒

ก. ยุทธศาสตร์ชาติ ๒๐ ปี

ข .แผนพัฒนาเศรษฐกิจฯ ฉบับที่ ๑๓

ค .Sustainable Development Goals :SDGs

ยุทธศาสตร์ที่ ๒

ด้านการสร้างความสามารถในการแข่งขัน

หมวดหมู่ที่ ๕

ไทยเป็นประตูการค้าลงทุนและยุทธศาสตร์ทางโลจิสติกที่สำคัญของภูมิภาค

เป้าหมายที่ ๙

สร้างโครงสร้างพื้นฐานที่มีความทนทาน ส่งเสริมการพัฒนาอุตสาหกรรมที่ครอบคลุมและยั่งยืน และส่งเสริมนวัตกรรมและครอบคลุมในทุกระดับ

เป้าประสงค์ที่ ๑

พัฒนาโครงสร้างพื้นฐานให้มีคุณภาพ เชื่อถือได้ ยั่งยืนและมีความทนทาน ซึ่งรวมถึงโครงสร้างพื้นฐานของภูมิภาคและที่ข้ามเขตแดน เพื่อสนับสนุนการพัฒนาทางเศรษฐกิจและความเป็นอยู่ที่ดีของมนุษย์ โดยมุ่งเป้าที่การเข้าถึงได้ในราคาที่สามารถจ่ายได้และเท่าเทียมสำหรับทุกคน

ง. ยุทธศาสตร์จังหวัด

จ. ยุทธศาสตร์การพัฒนาขององค์ปกครองส่วนท้องถิ่นในเขตจังหวัด

ยุทธศาสตร์ที่ ๓

การเชื่อมโยงเส้นทางคมนาคมและศูนย์โลจิสติกส์ (Logistics) ภาคใต้ตอนบน

๑. ยุทธศาสตร์การพัฒนา

๑ .กลยุทธ์

(๑) แผนงาน เคหะและชุมชน

ยุทธศาสตร์ที่ ๑

ด้านโครงสร้างพื้นฐาน

ยุทธศาสตร์ที่ ๑

ด้านการพัฒนาด้านโครงสร้างพื้นฐาน

| ที่ | โครงการ | วัตถุประสงค์ | เป้าหมาย (ผลผลิตของ โครงการ) | งบประมาณ | | | | | ตัวชี้วัด (KPI) | ผลลัพธ์ที่คาดว่าจะได้รับ | หน่วยงาน รับผิดชอบหลัก |
|-----|--|---|------------------------------------|-------------------|-------------------|-------------------|-------------------|-------------------|-------------------------------|--------------------------|---------------------------|
| | | | | ๒๕๖๖ (บาท) | ๒๕๖๗ (บาท) | ๒๕๖๘ (บาท) | ๒๕๖๙ (บาท) | ๒๕๗๐ (บาท) | | | |
| ๑ | โครงการติดตั้งไฟฟ้าแสงสว่างทางสาธารณะขึ้นเขาท่าเพชร หมู่ที่ ๖ ต.มะขามเตี้ย (เชื่อมต่อเทศบาลเมืองนครสุราษฎร์ธานี) (เสนอโดย ปชค./แผนชุมชน) | เพื่อลดอุบัติเหตุจากการใช้รถใช้ถนนในช่วงเวลากลางคืน | ระยะทาง ๒,๐๐๐ ม. | ๔๐๐,๐๐๐ (อบจ.สฎ.) | ๔๐๐,๐๐๐ (อบจ.สฎ.) | ๔๐๐,๐๐๐ (อบจ.สฎ.) | ๔๐๐,๐๐๐ (อบจ.สฎ.) | ๔๐๐,๐๐๐ (อบจ.สฎ.) | ร้อยละ๘๐ ของอุบัติเหตุที่ลดลง | อุบัติเหตุบนถนนลดลง | อบจ.สฎ. |

รายละเอียดโครงการพัฒนา

แบบ ผ.๐๒

แผนพัฒนาท้องถิ่น (พ.ศ.๒๕๖๖-๒๕๗๐)

องค์การบริหารส่วนตำบลมะขามเตี้ย อำเภอเมืองฯ จังหวัดสุราษฎร์ธานี

ก. ยุทธศาสตร์ชาติ ๒๐ ปี

ข. แผนพัฒนาเศรษฐกิจฯ ฉบับที่ ๑๓

ค. Sustainable Development Goals :SDGs

ง. ยุทธศาสตร์จังหวัด

จ. ยุทธศาสตร์การพัฒนาขององค์ปกครองส่วนท้องถิ่นในเขตจังหวัด

๑. ยุทธศาสตร์การพัฒนา

๑. กลยุทธ์

(๑) แผนงาน อนุรักษ์ทรัพยากรและสิ่งแวดล้อม

ยุทธศาสตร์ที่ ๕

หมวดหมู่ที่ ๕

เป้าหมายที่ ๓

เป้าประสงค์ที่ ๑

ยุทธศาสตร์ที่ ๒

ยุทธศาสตร์ที่ ๕

ยุทธศาสตร์ที่ ๕

ด้านการสร้างการเติบโตบนคุณภาพชีวิตที่เป็นมิตรต่อสิ่งแวดล้อม

ไทยเป็นประตูการค้าลงทุนและยุทธศาสตร์ทางโลจิสติกส์ที่สำคัญของภูมิภาค

สร้างหลักประกันว่าควรมีชีวิตที่มีสุขภาพดีและส่งเสริมความเป็นอยู่ที่ดีสำหรับทุกคนในทุกวัย

ยุติความหิวโหยและสร้างหลักประกันให้ทุกคนโดยเฉพาะคนที่ยากจนและอยู่ในภาวะ

เปราะบาง อันรวมถึงทารกให้เข้าถึงอาหารที่ปลอดภัย

พัฒนาการท่องเที่ยวเพื่อเพิ่มมูลค่าการท่องเที่ยวทุกมิติ

ด้านการท่องเที่ยวทรัพยากรธรรมชาติและสิ่งแวดล้อม

ด้านการท่องเที่ยวทรัพยากรธรรมชาติและสิ่งแวดล้อม

| ที่ | โครงการ | วัตถุประสงค์ | เป้าหมาย (ผลผลิตของโครงการ) | งบประมาณ | | | | | ตัวชี้วัด (KPI) | ผลลัพธ์ที่คาดว่าจะได้รับ | หน่วยงานรับผิดชอบหลัก |
|-----|--|--|--|-----------------------------------|-----------------------------------|-----------------------------------|-----------------------------------|-----------------------------------|--------------------|--|-----------------------|
| | | | | ๒๕๖๖ (บาท) | ๒๕๖๗ (บาท) | ๒๕๖๘ (บาท) | ๒๕๖๙ (บาท) | ๒๕๗๐ (บาท) | | | |
| ๑ | โครงการพัฒนาเกาะกลางบางทะเลเป็นสวนสาธารณะและแหล่งท่องเที่ยวเชิงอนุรักษ์ทรัพยากรธรรมชาติและสิ่งแวดล้อม (หมู่ที่ ๗ ต.มะขามเตี้ย อ.เมืองฯ จ.สุราษฎร์ธานี) | -เพื่อดึงดูดนักท่องเที่ยวให้มาเที่ยวอำเภอเมืองฯ -และรองรับการท่องเที่ยวไปสู่ขุนทะเล | มีสวนสาธารณะและสถานที่ท่องเที่ยวเพิ่มขึ้น ๑ แห่ง | ๑๐,๐๐๐,๐๐๐ (งบเฉพาะกิจ) (อบจ.สฎ.) | ๑๐,๐๐๐,๐๐๐ (งบเฉพาะกิจ) (อบจ.สฎ.) | ๑๐,๐๐๐,๐๐๐ (งบเฉพาะกิจ) (อบจ.สฎ.) | ๑๐,๐๐๐,๐๐๐ (งบเฉพาะกิจ) (อบจ.สฎ.) | ๑๐,๐๐๐,๐๐๐ (งบเฉพาะกิจ) (อบจ.สฎ.) | ระยะทางที่ก่อสร้าง | ผู้ใช้เส้นทางได้รับความสะดวกรวดเร็วปลอดภัย | อบจ.สฎ. |

รายละเอียดโครงการพัฒนา

แบบ ผ.๐๒

แผนพัฒนาท้องถิ่น (พ.ศ.๒๕๖๖-๒๕๗๐)

องค์การบริหารส่วนตำบลมะขามเตี้ย อำเภอเมืองฯ จังหวัดสุราษฎร์ธานี

ก. ยุทธศาสตร์ชาติ ๒๐ ปี

ข .แผนพัฒนาเศรษฐกิจฯ ฉบับที่ ๑๓

ค .Sustainable Development Goals :SDGs

ยุทธศาสตร์ที่ ๕

หมวดหมู่ที่ ๕

เป้าหมายที่ ๓

เป้าประสงค์ที่ ๑

ด้านการสร้างการเติบโตบนคุณภาพชีวิตที่เป็นมิตรต่อสิ่งแวดล้อม

ไทยเป็นประตูการค้าลงทุนและยุทธศาสตร์ทางโลจิสติกส์ที่สำคัญของภูมิภาค

สร้างหลักประกันว่าควรมีชีวิตที่มีสุขภาพดีและส่งเสริมความเป็นอยู่ที่ดีสำหรับทุกคนในทุกวัย

ยุติความหิวโหยและสร้างหลักประกันให้ทุกคนโดยเฉพาะคนที่ยากจนและอยู่ในภาวะ

เปราะบาง อันรวมถึงทารกให้เข้าถึงอาหารที่ปลอดภัย

พัฒนาการท่องเที่ยวเพื่อเพิ่มมูลค่าการท่องเที่ยวทุกมิติ

ง. ยุทธศาสตร์จังหวัด

จ. ยุทธศาสตร์การพัฒนาขององค์ปกครองส่วนท้องถิ่นในเขตจังหวัด

ยุทธศาสตร์ที่ ๒

ยุทธศาสตร์ที่ ๕

ยุทธศาสตร์ที่ ๕

ด้านการท่องเที่ยวทรัพยากรธรรมชาติและสิ่งแวดล้อม

ด้านการท่องเที่ยวทรัพยากรธรรมชาติและสิ่งแวดล้อม

๑. ยุทธศาสตร์การพัฒนา

๑.กลยุทธ์

(๑) แผนงาน อนุรักษ์ทรัพยากรและสิ่งแวดล้อม

| ที่ | โครงการ | วัตถุประสงค์ | เป้าหมาย (ผลผลิตของโครงการ) | งบประมาณ | | | | | ตัวชี้วัด (KPI) | ผลลัพธ์ที่คาดว่าจะได้รับ | หน่วยงานรับผิดชอบหลัก |
|-----|---|---|---|-----------------------------------|-----------------------------------|-----------------------------------|-----------------------------------|-----------------------------------|-----------------------------|--|-----------------------|
| | | | | ๒๕๖๖ (บาท) | ๒๕๖๗ (บาท) | ๒๕๖๘ (บาท) | ๒๕๖๙ (บาท) | ๒๕๗๐ (บาท) | | | |
| ๒ | โครงการก่อสร้างผนังกันดินเกาะกลางบางทะเลพัฒนาเป็นแหล่งท่องเที่ยวเชิงอนุรักษ์ทรัพยากรธรรมชาติและสิ่งแวดล้อม (หมู่ที่ ๗ ต.มะขามเตี้ย อ.เมืองฯ จ.สุราษฎร์ธานี) | -เพื่อป้องกันการกัดเซาะของทำริมคลองและขยายพื้นที่ป้องกันตลิ่งพัง -ปรับภูมิทัศน์บริเวณตลิ่ง -เป็นแหล่งท่องเที่ยว | ระยะทางยาว ๔๐๐ เมตร | ๔,๐๐๐,๐๐๐ (อบจ.สฎ.) | ๔,๐๐๐,๐๐๐ (อบจ.สฎ.) | ๔,๐๐๐,๐๐๐ (อบจ.สฎ.) | ๔,๐๐๐,๐๐๐ (อบจ.สฎ.) | - | จำนวนที่ปรับปรุงหรือระยะทาง | ภูมิทัศน์รอบเกาะสวยงาม | อบจ.สฎ. |
| ๓ | โครงการก่อสร้างทางจักรยานรอบเขาท่าเพชร หมู่ที่ ๖ (นโยบายผู้บริหาร) | เพื่อพัฒนาเส้นทางคมนาคมและแหล่งท่องเที่ยว | ผิวจราจรแอส - ฟัลติกคอนกรีต ขนาดผิวจราจร กว้าง ๔.๐๐ ม. ระยะทาง ๑๑,๐๐๐.๐๐ ม. หนา ๐.๐๕ ม. | ๓๐,๐๐๐,๐๐๐ (งบเฉพาะกิจ) (อบจ.สฎ.) | ๓๐,๐๐๐,๐๐๐ (งบเฉพาะกิจ) (อบจ.สฎ.) | ๓๐,๐๐๐,๐๐๐ (งบเฉพาะกิจ) (อบจ.สฎ.) | ๓๐,๐๐๐,๐๐๐ (งบเฉพาะกิจ) (อบจ.สฎ.) | ๓๐,๐๐๐,๐๐๐ (งบเฉพาะกิจ) (อบจ.สฎ.) | ระยะทางที่ก่อสร้าง | ผู้ใช้เส้นทางได้รับความสะดวกปลอดภัยและพัฒนาแหล่งท่องเที่ยว | กรมส่งเสริมฯ อบจ.สฎ., |

รายละเอียดโครงการพัฒนา
แผนพัฒนาท้องถิ่น (พ.ศ.๒๕๖๖-๒๕๗๐)
องค์การบริหารส่วนตำบลมะขามเตี้ย อำเภอเมืองฯ จังหวัดสุราษฎร์ธานี

แบบ ผ.๐๒

ก. ยุทธศาสตร์ชาติ ๒๐ ปี

ข .แผนพัฒนาเศรษฐกิจฯ ฉบับที่ ๑๓

ค .Sustainable Development Goals :SDGs

ยุทธศาสตร์ที่ ๓

หมวดหมู่ที่ ๑๒

เป้าหมายที่ ๒

เป้าประสงค์ที่ ๑

ยุทธศาสตร์ที่ ๔

ยุทธศาสตร์ที่ ๓

ยุทธศาสตร์ที่ ๒

ด้านการพัฒนาและเสริมสร้างศักยภาพทรัพยากรมนุษย์

ไทยมีกำลังคนสมรรถนะสูง มุ่งเรียนรู้อย่างต่อเนื่อง ตอบโจทย์การพัฒนา แห่งอนาคต

ยุติความหิวโหย บรรลุความมั่นคงทางอาหารและยกระดับโภชนาการ และส่งเสริม
เกษตรกรรมที่ยั่งยืน

ยุติความหิวโหยและสร้างหลักประกันให้ทุกคนโดยเฉพาะคนที่ยากจนและอยู่ในภาวะ
เปราะบาง อันรวมถึงทารกให้เข้าถึงอาหารที่ปลอดภัย

เสริมสร้างพลังทางสังคมเพื่อคุณภาพชีวิตที่ดี

ด้านการศึกษา

ด้านการส่งเสริมคุณภาพชีวิต

ง. ยุทธศาสตร์จังหวัด

จ. ยุทธศาสตร์การพัฒนาขององค์ปกครองส่วนท้องถิ่นในเขตจังหวัด

๑. ยุทธศาสตร์การพัฒนา

๑ .กลยุทธ์

(๑) แผนงาน การศึกษา

| ที่ | โครงการ | วัตถุประสงค์ | เป้าหมาย (ผลผลิตของ โครงการ) | งบประมาณ | | | | | ตัวชี้วัด (KPI) | ผลลัพธ์ที่คาดว่าจะได้รับ | หน่วยงาน รับผิดชอบ หลัก |
|-----|--|---|---|-----------------------------|-----------------------------|-----------------------------|-----------------------------|---------------|----------------------|--|-------------------------------|
| | | | | ๒๕๖๖ (บาท) | ๒๕๖๗ (บาท) | ๒๕๖๘ (บาท) | ๒๕๖๙ (บาท) | ๒๕๗๐ (บาท) | | | |
| ๑ | โครงการก่อสร้างอาคาร ศูนย์พัฒนาเด็กเล็ก ของอบต.มะขามเตี้ย (นโยบายผู้บริหาร) | เพื่อให้มีอาคาร ศูนย์พัฒนาเด็ก เล็ก ที่มีมาตรฐาน และสามารถ รองรับเด็กเล็กที่ เพิ่มมากขึ้นได้ อย่างมี ประสิทธิภาพ | ก่อสร้างอาคารศูนย์ พัฒนาเด็กเล็กของ อบต.มะขามเตี้ย ๑ หลัง (แบบที่ สถ.ศพต.๓) | ๔,๐๐๐,๐๐๐ (กรมส่งเสริมฯ) | ๔,๐๐๐,๐๐๐ (กรมส่งเสริมฯ) | ๔,๐๐๐,๐๐๐ (กรมส่งเสริมฯ) | ๔,๐๐๐,๐๐๐ (กรมส่งเสริมฯ) | - | จำนวนที่ ก่อสร้าง | ศูนย์พัฒนาเด็ก เล็กที่มี มาตรฐานและ มีประสิทธิภาพ | กรมส่งเสริมฯ |

ส่วนที่ ๔

การติดตามและประเมินผล

๑. การติดตามและประเมินผลยุทธศาสตร์

ตามพระราชบัญญัติกำหนดแผนและขั้นตอนการกระจายอำนาจให้แก่องค์กรปกครองส่วนท้องถิ่น พ.ศ. ๒๕๔๒ ได้กำหนดให้องค์กรปกครองส่วนท้องถิ่น มีอำนาจและหน้าที่ในการจัดทำแผนพัฒนาท้องถิ่นของตนเอง โดยในการจัดทำแผนพัฒนาขององค์กรปกครองส่วนท้องถิ่นนั้น จะต้องดำเนินการตามระเบียบกระทรวงมหาดไทย ว่าด้วยการจัดทำแผนพัฒนาขององค์กรปกครองส่วนท้องถิ่น พ.ศ. ๒๕๔๘ และที่แก้ไขเพิ่มเติมถึง (ฉบับที่ ๓) พ.ศ. ๒๕๖๑ ทั้งนี้ แผนพัฒนาท้องถิ่นจะต้องสอดคล้องกับแผนพัฒนาจังหวัด ยุทธศาสตร์การพัฒนาขององค์กรปกครองส่วนท้องถิ่นในเขตจังหวัด ยุทธศาสตร์จังหวัด แผนพัฒนาจังหวัด แผนพัฒนาอำเภอ แผนพัฒนาตำบล แผนพัฒนาหมู่บ้านหรือแผนชุมชน อันมีลักษณะเป็นการกำหนดรายละเอียดแผนงาน ดังนั้น จึงต้องมีการกำหนดยุทธศาสตร์การพัฒนาขององค์กรปกครองส่วนท้องถิ่นในเขตจังหวัดขึ้น ตามกระบวนการพิจารณาจากประชาคมท้องถิ่นระดับจังหวัด ร่วมกับคณะกรรมการพัฒนาองค์การบริหารส่วนจังหวัด คณะกรรมการประสานแผนพัฒนาท้องถิ่นระดับจังหวัด ผู้แทนองค์กรปกครองส่วนท้องถิ่นในเขตจังหวัด ร่วมกันจัดทำ ทบทวน หรือเปลี่ยนแปลงยุทธศาสตร์การพัฒนาขององค์กรปกครองส่วนท้องถิ่นในเขตจังหวัด เพื่อให้การจัดทำแผนพัฒนาขององค์กรปกครองส่วนท้องถิ่นเกิดประสิทธิภาพ ประสิทธิผล โดยนำยุทธศาสตร์การพัฒนาขององค์กรปกครองส่วนท้องถิ่นในเขตจังหวัดไปใช้เป็นแนวทางในการจัดทำแผนพัฒนาท้องถิ่นของตนเองได้ต่อไป และเพื่อให้สามารถบูรณาการกับแผนพัฒนาจังหวัด แผนปฏิบัติการราชการประจำปีของจังหวัดและตอบสนองความต้องการของประชาชนอันจะนำไปสู่การจัดทำงบประมาณ ที่มีประสิทธิภาพในท้องถิ่นได้อย่างแท้จริง เป็นเครื่องมือในการพัฒนาท้องถิ่นให้เข้มแข็ง เกิดประโยชน์สูงสุดต่อประชาชนในท้องถิ่น

ดังนั้น องค์การบริหารส่วนตำบลมะขามเตี้ย จึงต้องกำหนดยุทธศาสตร์การพัฒนาขององค์กรปกครองส่วนท้องถิ่นให้สอดคล้องยุทธศาสตร์การพัฒนาขององค์กรปกครองส่วนท้องถิ่นในเขตจังหวัด เพื่อนำไปสู่การบูรณาการร่วมกัน ให้เกิดความสอดคล้องกับแผนพัฒนาจังหวัด สามารถเชื่อมโยงไปสู่แผนพัฒนากลุ่มจังหวัด แผนพัฒนาภาค แผนพัฒนาเศรษฐกิจและสังคมแห่งชาติ ฉบับที่ ๑๒ แผนยุทธศาสตร์ชาติ ๒๐ ปี ไทยแลนด์ ๔.๐ และในการจัดทำแผนพัฒนาท้องถิ่น (พ.ศ. ๒๕๖๖ – ๒๕๗๐) จะต้องมีการติดตามและติดตามและประเมินผลยุทธศาสตร์เพื่อความสอดคล้องแผนพัฒนาท้องถิ่นขององค์กรปกครองส่วนท้องถิ่น ตามระเบียบกระทรวงมหาดไทย ว่าด้วยการจัดทำแผนขององค์กรปกครองส่วนท้องถิ่น พ.ศ. ๒๕๔๘ และที่แก้ไขเพิ่มเติมถึง (ฉบับที่ ๓) พ.ศ. ๒๕๖๑ โดยคณะกรรมการติดตามและประเมินผลแผนพัฒนาท้องถิ่น จะต้องดำเนินการให้คะแนนตามเกณฑ์ที่กำหนดไว้ ซึ่งเป็นส่วนหนึ่งของการติดตามและประเมินผลแผนพัฒนา โดยดำเนินการให้แล้วเสร็จภายในหกสิบวัน นับแต่วันที่ประกาศใช้งบประมาณรายจ่าย รายละเอียดแนวทางการพิจารณาตามหนังสือกระทรวงมหาดไทย ด่วนที่สุด ที่ มท ๐๘๑๐.๓/ว ๙๔๑๔ ลงวันที่ ๓๐ ธันวาคม ๒๕๖๓ เรื่อง แนวทางการจัดทำแผนพัฒนาองค์กรปกครองส่วนท้องถิ่น (พ.ศ. ๒๕๖๖ – ๒๕๗๐) ขององค์กรปกครองส่วนท้องถิ่น

๒. การติดตามและประเมินผลโครงการของ

ในการจัดทำแผนพัฒนาท้องถิ่น (พ.ศ. ๒๕๖๖ – ๒๕๗๐) ขององค์การบริหารส่วนตำบลมะขามเตี้ย จะต้องมีการติดตามและประเมินผลโครงการขององค์การบริหารส่วนตำบลมะขามเตี้ย ตามระเบียบกระทรวงมหาดไทย ว่าด้วยการจัดทำแผนขององค์กรปกครองส่วนท้องถิ่น พ.ศ. ๒๕๔๘ และที่แก้ไขเพิ่มเติมถึง (ฉบับที่ ๓) พ.ศ. ๒๕๖๑ โดยคณะกรรมการติดตามและประเมินผลแผนพัฒนาท้องถิ่น จะต้องดำเนินการให้คะแนนตามเกณฑ์ที่กำหนดไว้ ซึ่งเป็นส่วนหนึ่งของการติดตามและประเมินผลแผนพัฒนา โดยดำเนินการให้แล้วเสร็จภายในหกสิบวัน นับแต่วันที่ประกาศใช้งบประมาณรายจ่าย รายละเอียดแนวทางการพิจารณาตามหนังสือกระทรวงมหาดไทย ด่วนที่สุด ที่ มท ๐๘๑๐.๓/ว ๙๔๑๔ ลงวันที่ ๓๐ ธันวาคม ๒๕๖๓ เรื่อง แนวทางการจัดทำแผนพัฒนาองค์กรปกครองส่วนท้องถิ่น (พ.ศ. ๒๕๖๖ – ๒๕๗๐) ขององค์กรปกครองส่วนท้องถิ่น

๓. สรุปผลการพัฒนาท้องถิ่นในภาพรวม

ในการจัดทำแผนพัฒนาท้องถิ่น (พ.ศ. ๒๕๖๖ – ๒๕๗๐) ขององค์กรปกครองส่วนท้องถิ่น ก็เพื่อใช้เป็นเครื่องมือในการพัฒนา เป็นแนวทางในการบริหารพัฒนาท้องถิ่นให้บรรลุตามวัตถุประสงค์และเป้าหมาย เกิดประสิทธิภาพประสิทธิผลสูงสุดในการแก้ไขปัญหาให้กับประชาชน ก่อให้เกิดประโยชน์และสามารถตอบสนองความต้องการพัฒนาของประชาชน โดยพิจารณาบรรจุโครงการในงบประมาณรายจ่ายประจำปี งบประมาณรายจ่ายเพิ่มเติม และงบประมาณจากเงินสะสม โดยจะต้องมีการติดตามและประเมินผลแผนพัฒนาตามระเบียบกระทรวงมหาดไทย ว่าด้วยการจัดทำแผนพัฒนาขององค์กรปกครองส่วนท้องถิ่น พ.ศ. ๒๕๔๘ และที่แก้ไขเพิ่มเติมถึง (ฉบับที่ ๓) พ.ศ. ๒๕๖๑

๓.๑ การวัดผลในเชิงปริมาณและเชิงคุณภาพ

(๑) การวัดผลในเชิงปริมาณ

ตามที่องค์การบริหารส่วนตำบลมะขามเตี้ย ได้ดำเนินการจัดการแผนพัฒนาขึ้นมาเพื่อใช้เป็นเครื่องมือในการพัฒนาองค์การบริหารส่วนตำบลให้บรรลุเป้าหมายที่วางไว้ เกิดประสิทธิภาพประสิทธิผลสูงสุดในการแก้ไขปัญหาให้กับประชาชน ในการจัดทำแผนพัฒนานั้นจะต้องมีการติดตามและประเมินผลพัฒนาตามระเบียบกระทรวงมหาดไทยว่าด้วยการจัดทำแผนขององค์กรปกครองส่วนท้องถิ่น พ.ศ. ๒๕๔๘ หมวด ๖ ข้อ ๒๙ และระเบียบกระทรวงมหาดไทยว่าด้วยการจัดทำแผนขององค์กรปกครองส่วนท้องถิ่น (ฉบับที่ ๓) พ.ศ. ๒๕๖๑ ข้อ ๑๓

โดยคณะกรรมการติดตามและประเมินผลแผนพัฒนาเป็นผู้ดำเนินการติดตามและประเมินผลแผนพัฒนาซึ่งคณะกรรมการจะต้องดำเนินการกำหนดแนวทาง วิธีการในการติดตามและประเมินผลแผนพัฒนา ดำเนินการติดตามและประเมินผลแผนพัฒนา รายงานผลและเสนอความเห็นซึ่งได้จากการติดตามและประเมินผลแผนพัฒนาต่อผู้บริหารท้องถิ่น เพื่อให้ผู้บริหารท้องถิ่น เสนอต่อสภาท้องถิ่น และคณะกรรมการพัฒนาท้องถิ่น พร้อมทั้งประกาศผลการติดตามและประเมินผลแผนพัฒนาให้ประชาชนในท้องถิ่นทราบในที่เปิดเผยภายในสิบห้า วันนับแต่วันรายงานผลและเสนอความเห็นดังกล่าวและต้องปิดประกาศไว้เป็นระยะเวลาไม่น้อยกว่าสามสิบวันโดยอย่างน้อยปีละหนึ่งครั้งภายในเดือนธันวาคมของทุกปี

โดยเครื่องมือที่ใช้ในการติดตามและประเมินผลในเชิงปริมาณ มีดังนี้

แบบที่ ๑ การกำกับการจัดทำแผนยุทธศาสตร์ขององค์กรปกครองส่วนท้องถิ่น

แบบที่ ๒ แบบติดตามผลการดำเนินงานขององค์กรปกครองส่วนท้องถิ่น

แบบที่ ๓/๑ แบบประเมินผลการดำเนินงานตามแผนยุทธศาสตร์

(การติดตามและประเมินผลด้วยระบบ e-plan (www.dla.go.th))

(๒) การวัดผลในเชิงคุณภาพ

การวัดผลเชิงคุณภาพ ใช้การสำรวจความพึงพอใจในการวัดผลเชิงคุณภาพโดยภาพรวม โดยได้มีการประเมินความพึงพอใจ ซึ่งการประเมินความพึงพอใจทำให้ทราบถึงผลเชิงคุณภาพในการดำเนินงานขององค์การบริหารส่วนตำบลในภาพรวม

โดยเครื่องมือที่ใช้ในการประเมินความพึงพอใจ มีดังนี้

แบบที่ ๓/๒ แบบประเมินความพึงพอใจต่อผลการดำเนินงานของอบต.

แบบที่ ๓/๓ แบบประเมินความพึงพอใจของผู้รับบริการ

๔. ข้อเสนอแนะในการจัดทำแผนพัฒนาท้องถิ่นในอนาคต

๔.๑ ผลกระทบนำไปสู่อนาคต

๑. เกิดการพัฒนาล่าช้า เพราะการดำเนินงานต่างๆขององค์กรปกครองส่วนท้องถิ่นต้องผ่านกระบวนการหลายขั้นตอน สลับซับซ้อน

๒. ประชาชนอาจเกิดความเบื่อหน่ายกับกระบวนการจัดทำแผนที่มีความยุ่งยากมากขึ้น

๓. ปัญหาอาจไม่ได้รับการแก้ไขอย่างตรงจุดเพราะข้อจำกัดของระเบียบกฎหมายที่ทำให้ได้ยากและบางเรื่องอาจทำไม่ได้

๔.๒ ข้อสังเกต ข้อเสนอแนะ ผลจากการพัฒนา

๑. การจัดทำแผนพัฒนาท้องถิ่นควรพิจารณางบประมาณและคำนึงถึงสถานะการคลังในการพิจารณาโครงการ/กิจกรรม ที่จะบรรจุในแผนพัฒนาท้องถิ่น

๒. ควรเร่งรัดให้มีการดำเนินโครงการ/กิจกรรมที่ตั้งในข้อบัญญัติงบประมาณรายจ่ายให้สามารถดำเนินการได้ในปีงบประมาณนั้น

๓. องค์การบริหารส่วนตำบล ควรพิจารณาตั้งงบประมาณให้เพียงพอและเหมาะสมกับภารกิจแต่ละด้านที่จะต้องดำเนินการ ซึ่งจะช่วยลดปัญหาในการโอนเพิ่ม โอนลด โอนตั้งจ่ายรายการใหม่